



แผนพัฒนาท้องถิ่น (พ.ศ.๒๕๖๑ - ๒๕๖๕)



ของ

องค์การบริหารส่วนตำบลหนองบัว
อำเภอเมืองหนองบัวลำภู
จังหวัดหนองบัวลำภู



คำนำ

ตามระเบียบกระทรวงมหาดไทย ว่าด้วยการจัดทำแผนพัฒนาขององค์กรปกครองส่วนท้องถิ่น พ.ศ.๒๕๔๘ และที่แก้ไขเพิ่มเติม ฉบับที่ ๓ พ.ศ. ๒๕๖๑ อาศัยอำนาจตามความในมาตรา ๕ มาตรา ๑๖ และมาตรา ๑๗ แห่งพระราชบัญญัติกำหนดแผน และขั้นตอนการกระจายอำนาจให้แก่องค์กรปกครองส่วนท้องถิ่น พ.ศ.๒๕๔๒ ได้กำหนดให้องค์กรปกครองส่วนท้องถิ่น มีอำนาจและหน้าที่ในการจัดทำแผนพัฒนาท้องถิ่นของตนเอง แผนพัฒนาท้องถิ่นนั้น หมายถึงแผนพัฒนาท้องถิ่นขององค์กรปกครองส่วนท้องถิ่น โดยคณะกรรมการพัฒนาท้องถิ่นจัดประชุม ประชาคมท้องถิ่น ส่วนราชการ และรัฐวิสาหกิจที่เกี่ยวข้อง เพื่อแจ้งแนวทางพัฒนาท้องถิ่น รับทราบปัญหา ความต้องการ ประเด็น การพัฒนาและประเด็นที่เกี่ยวข้องตลอดจนความช่วยเหลือทางวิชาการ และแนวทางปฏิบัติที่เหมาะสมกับสภาพพื้นที่เพื่อนำมากำหนดแนวทางการจัดทำแผนพัฒนาท้องถิ่น โดยให้นำข้อมูลพื้นฐานในการพัฒนา จากหน่วยงานต่าง ๆ และข้อมูลในแผนพัฒนาหมู่บ้านหรือแผนชุมชนมาพิจารณาประกอบการจัดทำแผนพัฒนาท้องถิ่น

เพื่อให้การดำเนินการให้เป็นไปตามกฎหมายดังกล่าว จึงต้องจัดทำแผนพัฒนาท้องถิ่น (พ.ศ. ๒๕๖๑ – ๒๕๖๕) ขึ้น เพื่อใช้เป็นเครื่องมือในการจัดทำงบประมาณรายจ่ายประจำปี และพร้อมที่จะนำไปสู่การปฏิบัติและสามารถใช้ในการประสานแผนการพัฒนาท้องถิ่นได้อย่างมีประสิทธิภาพและประสิทธิผล ตามนโยบายที่คณะผู้บริหารหวังที่จะทำให้เกิดการพัฒนาในท้องถิ่น

องค์การบริหารส่วนตำบลหนองบัว หวังเป็นอย่างยิ่งว่าแผนพัฒนาท้องถิ่น (พ.ศ.๒๕๖๑ – ๒๕๖๕) ฉบับนี้ จะเป็นแนวทางในการพัฒนาตำบลที่มีประสิทธิภาพและตอบสนองความต้องการของประชาชนอย่างแท้จริงต่อไป

วิเคราะห์นโยบายและแผน
องค์การบริหารส่วนตำบลหนองบัว

สารบัญ

เรื่อง	หน้า
ส่วนที่ ๑ สภาพทั่วไปและข้อมูลพื้นฐาน	
๑.ด้านกายภาพ	๑-๒
๒.ด้านการเมือง/การปกครอง	๒-๓
๓.ประชากร	๔
๔.สภาพทางสังคม	๔-๖
๕.ระบบบริการพื้นฐาน	๖-๗
๖.ระบบเศรษฐกิจ	๘-๙
๗.ศาสนา ประเพณี วัฒนธรรม	๙
๘.ทรัพยากรธรรมชาติ	๙-๑๐
๙.สรุปผลการสำรวจข้อมูลพื้นฐาน	๑๐
ส่วนที่ ๒ ยุทธศาสตร์องค์ปกครองส่วนท้องถิ่น	
๑.ความสัมพันธ์ระหว่างแผนพัฒนาระดับมหภาค	๑๑-๗๐
๒.ยุทธศาสตร์ขององค์กรปกครองส่วนท้องถิ่น	๗๑-๗๔
ส่วนที่ ๓ การนำแผนพัฒนาท้องถิ่นไปสู่การปฏิบัติ	
๑.ยุทธศาสตร์การพัฒนาและแผนงาน	๗๕
๒.บัญชีโครงการพัฒนาและบัญชีประสานโครงการพัฒนา	
-ผ.๐๑	๗๖-๗๗
-ผ.๐๒	๗๘-๑๓๑
-ผ.๐๒/๑	๑๓๒-๑๓๓
-ผ.๐๓	๑๓๔-๑๔๐
ส่วนที่ ๔ การติดตามและประเมินผล	
๑.การติดตามและประเมินผลยุทธศาสตร์	๑๔๑-๑๕๑
ภาคผนวก	
ประกาศใช้แผนพัฒนาท้องถิ่น พ.ศ.๒๕๖๑ - ๒๕๖๕	



ส่วนที่ ๑

สภาพทั่วไปและข้อมูลพื้นฐาน

ส่วนที่ ๑

สภาพทั่วไปและข้อมูลพื้นฐาน

๑. ด้านกายภาพ

๑.๑ ที่ตั้งของหมู่บ้านหรือชุมชนหรือตำบล

ที่ตั้งของหมู่บ้านในเขตองค์การบริหารส่วนตำบลหนองบัว ประกอบด้วย

- หมู่ที่ ๑ บ้านห้วยทราย
- หมู่ที่ ๒ บ้านภูพานทอง
- หมู่ที่ ๓ บ้านโคกแก่นช้าง
- หมู่ที่ ๔ บ้านสุขเกษม
- หมู่ที่ ๕ บ้านวังน้ำขาว
- หมู่ที่ ๖ บ้านเสาเล้า
- หมู่ที่ ๗ บ้านวังหมื่นไต้
- หมู่ที่ ๘ บ้านวังน้ำขาวใหม่พัฒนา

ที่ทำการองค์การบริหารส่วนตำบลหนองบัว

(ปัจจุบันเป็นองค์การบริหารส่วนตำบลขนาดกลาง ณ วันที่ ๑ พฤศจิกายน พ.ศ. ๒๕๕๐)

ตั้งอยู่เลขที่ ๙๙ หมู่ที่ ๓ ตำบลหนองบัว อำเภอเมืองหนองบัวลำภู จังหวัดหนองบัวลำภู

- โทรศัพท์ ๐ - ๔๒๓๑ - ๒๗๒๕

- โทรสาร ๐ - ๔๒๓๑ - ๒๗๒๕

องค์การบริหารส่วนตำบลหนองบัว ตั้งอยู่เลขที่ ๙๙ หมู่ที่ ๓ ตำบลหนองบัว อำเภอเมือง จังหวัดหนองบัวลำภู ได้รับยกฐานะจากสภาตำบลเป็นองค์การบริหารส่วนตำบล เมื่อวันที่ ๒๓ กุมภาพันธ์ ๒๕๔๐ ซึ่งตั้งอยู่ห่างจากที่ว่าการอำเภอเมืองหนองบัวลำภู ประมาณ ๕ กิโลเมตร เป็นองค์การบริหารส่วนตำบลขนาดกลางตามประกาศกำหนดขนาดขององค์การบริหารส่วนตำบลหนองบัวเมื่อวันที่ ๑ พฤศจิกายน ๒๕๕๐

๑.๒ ลักษณะภูมิประเทศ

สภาพพื้นที่ทั้งหมดในเขตตำบลหนองบัว เป็นพื้นที่ราบสูงมีแม่น้ำไหลผ่านประชากรส่วนใหญ่ประกอบอาชีพทางการเกษตร เป็นพื้นที่สำหรับที่อยู่อาศัยประมาณ ๔๐% เป็นพื้นที่สำหรับการเกษตร ๕๕ % และมีพื้นที่ส่วนอื่น ๕% มี ๓ ดูกาล (ฤดูร้อน ฤดูฝน ฤดูหนาว)

๑.๓ ลักษณะภูมิอากาศ

ลักษณะอากาศมีลักษณะร้อนชื้น อากาศเปลี่ยนแปลงไปตามฤดู ซึ่งมี ๓ ฤดู ดังนี้

ฤดูร้อน เริ่มตั้งแต่กลางเดือนกุมภาพันธ์ไปจนถึงกลางเดือนพฤษภาคม อากาศร้อนและแห้งแล้ง แต่บางครั้งอาจมีอากาศเย็น บางครั้งเกิดพายุฝนฟ้าคะนองและลมกระโชกแรงหรืออาจมีลูกเห็บตกก่อให้เกิดความเสียหายแก่ประชาชนทุกปี เรียกว่า “พายุฤดูร้อน” อากาศร้อน จะมีอุณหภูมิระหว่าง ๓๕ - ๓๙ องศาเซลเซียส ร้อนจัด มีอุณหภูมิประมาณ ๔๐ องศาเซลเซียสขึ้นไป

ฤดูฝน เริ่มตั้งแต่กลางเดือนพฤษภาคม ฝนตกมากในช่วงเดือน พฤษภาคม - ตุลาคม แต่อาจเกิด “ช่วงฝนทิ้ง” ซึ่งอาจนานประมาณ ๑ - ๒ สัปดาห์หรือบางปีอาจเกิดขึ้นรุนแรงและมีฝนน้อยนานนับเดือน ในเดือนกรกฎาคม แต่ในเขตองค์การบริหารส่วนตำบลไม่เคยเกิดอุทกภัยรุนแรง มีฝนตกเฉลี่ยประมาณ ๙๐๐ มิลลิเมตร

ฤดูหนาว เริ่มตั้งแต่กลางเดือนตุลาคมถึงกลางเดือนกุมภาพันธ์ ในช่วงกลางเดือนตุลาคม นานราว ๑-๒ สัปดาห์ เป็นช่วงเปลี่ยนฤดูจากฤดูฝนเป็นฤดูหนาว อากาศแปรปรวนไม่แน่นอน อาจเริ่มมีอากาศเย็นหรืออาจยังมีฝนฟ้าคะนอง อากาศหนาวอุณหภูมิต่ำสุด ประมาณ ๑๕ องศาเซลเซียส

๑.๔ ลักษณะของดิน

ลักษณะดินโดยทั่วไปเป็นดินทราย ประมาณ ๓๐% ดินลูกรังประมาณ ๑๕% ลักษณะดินในพื้นที่เป็นดินเหนียวประมาณ ๓๐% ดินร่วนปนทราย ๑๐% และพื้นที่ดินประมาณ ๑๕%

๑.๕ ลักษณะของแหล่งน้ำ

เป็นแหล่งน้ำที่เกิดขึ้นตามธรรมชาติและองค์การบริหารส่วนตำบล ได้ดำเนินการปรับปรุงก่อสร้างขึ้นใหม่เพื่อเพียงพอกับการอุปโภคและบริโภคของประชาชน ดังนี้

- แหล่งน้ำธรรมชาติ

- ลำห้วย	จำนวน	๑๓	สาย
- อ่างเก็บน้ำ	จำนวน	๑	แห่ง
- สระเก็บน้ำ	จำนวน	๑๐	แห่ง

- แหล่งน้ำที่สร้างขึ้น

- ประปาหมู่บ้าน	จำนวน	๒๖	แห่ง
- ประปาผิวดิน	จำนวน	๒	แห่ง
- ฝายน้ำล้น	จำนวน	๙	แห่ง
- ฝายแม้ว	จำนวน	๑๗๐	จุด
- ประตุน้ำแบบเหลี่ยม	จำนวน	๑๒	แห่ง

๑.๖ ลักษณะของไม้และป่าไม้

ในเขตองค์การบริหารส่วนตำบล ไม่มีป่าไม้ แต่มีต้นไม้ที่ชาวบ้านปลูกลักษณะของไม้เป็นไม้ยืนต้น ผลัดใบ และมีพื้นที่ติดกับเขตอุทยานป่าไม้

๒. ด้านการเมือง/การปกครอง

องค์การบริหารส่วนตำบลหนองบัว มีอาณาเขตพื้นที่ครอบคลุมทั้งหมด ๘ หมู่บ้าน แต่ละหมู่บ้าน มีกรรมการซึ่งเป็นตัวแทนของหมู่บ้าน ๕ คน ประชาชนมีส่วนร่วมในการจัดซื้อจัดจ้างของ องค์การบริหารส่วนตำบล ประชาชนให้ความร่วมมือด้านการเลือกตั้งเป็นอย่างดี เช่น การเลือกตั้งสมาชิกสภาองค์การบริหารส่วนตำบล ในปี พ.ศ. ๒๕๕๖ โดยมีประชาชนผู้มาใช้สิทธิเลือกตั้ง นายกององค์การบริหารส่วนตำบล ๑,๙๒๗ คน จากผู้มีสิทธิเลือกตั้งทั้งสิ้น ๒,๗๔๘ คน คิดเป็นร้อยละ ๗๑.๗๖ จำนวนผู้มาใช้สิทธิเลือกตั้งสมาชิกสภาองค์การบริหารส่วนตำบล ๑,๙๗๗ คน จากผู้มีสิทธิเลือกตั้งทั้งสิ้น ๒,๗๓๗ คน คิดเป็นร้อยละ ๗๒.๒๓ ปัญหาคือการแข่งขันทางการเมืองค่อนข้างสูง มีจุดที่น่าสังเกตคือ มีการย้ายเข้าย้ายออกช่วงที่จะมีการเลือกตั้ง ไม่ว่าจะเป็นการเลือกผู้ใหญ่บ้าน สมาชิกสภา นายกององค์การบริหารส่วนตำบล โดยเฉพาะ การคัดเลือกผู้ใหญ่บ้าน การแก้ไขปัญหาขององค์การบริหารส่วนตำบล คือขอความร่วมมือ ผู้นำเจ้าหน้าที่ที่มีหน้าที่รับผิดชอบให้ระมัดระวัง สอดส่องพฤติกรรมและให้รายงานอำเภอทราบ การรณรงค์ประชาสัมพันธ์ ให้ข้อมูลที่ถูกต้อง เกี่ยวกับข้อกฎหมายของการเลือกตั้งที่กระทำได้และทำไม่ได้ให้ประชาชนได้รับทราบ ปัญหาต่างๆ ที่เกิดขึ้นขององค์การบริหารส่วนตำบล ก็ได้พยายามแก้ไข โดยเรื่องจากการประชุมประชาคมท้องถิ่น ทุกหมู่บ้านในเขตองค์การบริหารส่วนตำบล ในการจัดทำแผนพัฒนาองค์การบริหารส่วนตำบล จากผลการประชุมทุกครั้งที่องค์การบริหารส่วนตำบล จัดขึ้น มีประชาชนสนใจเข้าร่วมประชุมรวมทั้งแสดงความคิดเห็นที่หลากหลาย ส่งผลให้องค์การบริหารส่วนตำบล ดำเนินงานตามความต้องการของประชาชน

/ประชาชน...

และประชาชนได้รับ และมีส่วนร่วมในการพัฒนาองค์การบริหารส่วนตำบล และองค์การบริหารส่วนตำบล มีโครงการจัดซื้อเครื่องมือเครื่องใช้ในการปฏิบัติงานให้ทันสมัยและมีประสิทธิภาพ โครงการบางโครงการต้องระงับไว้เนื่องจากข้อจำกัดด้านงบประมาณ โดยองค์การบริหารส่วนตำบล แบ่งเขตการปกครอง ดังนี้

๒.๑ เขตการปกครอง

เดิมเป็นเขตการปกครองของเทศบาลเมืองหนองบัวลำภู จังหวัดหนองบัวลำภู และได้รับการยกฐานะจากสภาตำบลเป็นองค์การบริหารส่วนตำบล เมื่อวันที่ ๒๓ กุมภาพันธ์ ๒๕๔๐ มีพื้นที่ทั้งหมด ประมาณ ๘๐.๘๐ ตารางกิโลเมตร หรือประมาณ ๕๐,๕๐๐ ไร่ ซึ่งระยะห่างจากที่ว่าการอำเภอเมืองหนองบัวลำภู ประมาณ ๕ กิโลเมตร

อาณาเขตขององค์การบริหารส่วนตำบลหนองบัว

ทิศเหนือ ติดเขตตำบลหนองอ้อ อำเภอหนองวัวซอ จังหวัดอุดรธานี
 ทิศใต้ ติดเขตตำบลบ้านขามและเขตตำบลบ้านพร้าว อำเภอเมือง จังหวัดหนองบัวลำภู
 ทิศตะวันออก ติดเขตตำบลโนนทัน อำเภอเมือง จังหวัดหนองบัวลำภู
 ทิศตะวันตก ติดเขตเทศบาลเมืองหนองบัวลำภู อำเภอเมือง จังหวัดหนองบัวลำภู

องค์การบริหารส่วนตำบลแบ่งเขตการปกครองดังนี้

หมู่ที่	ชื่อหมู่บ้าน	กำนัน/ผู้ใหญ่บ้าน	นายก/ส.อบต.	ตำแหน่ง
๑	บ้านห้วยทราย	นายประสิทธิ์ จันทะแจ่ม	นายสุชาติ คุณวงศ์ -	สมาชิก อบต.หมู่ ๑
๒	บ้านภูพานทอง	-	นายสัญญาชาติ ชารีคุ้ม -	สมาชิก อบต.หมู่ ๒
๓	บ้านโคกแก่นช้าง	นายสุนัน บัวระพา	นายรอน เกรือลี นายแสวง เหล่าโพธิ์	ประธานสภาฯ สมาชิก อบต.หมู่ ๓
๔	บ้านสุขเกษม	นายพรชัย เสนา	นายสมศักดิ์ แสงพิจิตร -	สมาชิก อบต.หมู่ ๔
๕	บ้านวังน้ำขาว	นายชัยเจริญ พากักดี	นายสมศักดิ์ พากักดี นายจันทร์ พรหมที	รองประธานสภาฯ สมาชิก อบต.หมู่ ๕
๖	บ้านเสาเล้า	นายสุดใจ นามวงษา	นายประมวล ชารีแก้ว -	สมาชิก อบต.หมู่ ๖
๗	บ้านวังหมื่นไต้	นายชัยยา นันทะ	นางทิพาพรรณ มอญจันทร์ นายสมคิด คำหงษา	สมาชิก อบต.หมู่ ๗ สมาชิก อบต.หมู่ ๗
๘	บ้านวังน้ำขาวใหม่พัฒนา	นายสุไกร สวัสดิ์	นายนาย สามารถ นายพรชัย กุลอินทร์	สมาชิก อบต.หมู่ ๗ สมาชิก อบต.หมู่ ๘

๒.๒ การเลือกตั้ง

เดิมองค์การบริหารส่วนตำบล ได้แบ่งหน่วยการเลือกตั้งนายกองค์การบริหารส่วนตำบลหนองบัว จำนวนทั้งสิ้น ๑๐ หน่วยเลือกตั้งจากจำนวน ๘ หมู่บ้าน และแบ่งเขตการเลือกตั้ง สมาชิกสภาออกเป็น ๘ เขต หมู่บ้านละ ๑ เขต ตามลำดับของหมู่บ้าน การเลือกตั้งนายกองค์การบริหารส่วนตำบล ในปี พ.ศ. ๒๕๕๖ ประชาชนมาใช้สิทธิเลือกตั้ง จำนวนผู้มาใช้สิทธิเลือกตั้งนายกองค์การบริหารส่วนตำบล ๒,๖๕๖ คน จากผู้มีสิทธิเลือกตั้งทั้งสิ้น ๔,๒๕๒ คน คิดเป็นร้อยละ ๖๒.๔๖ จำนวนผู้มาใช้สิทธิเลือกตั้งสมาชิกสภาองค์การบริหารส่วนตำบล ๒,๘๘๘ คน จากผู้มีสิทธิเลือกตั้งทั้งสิ้น ๔,๒๙๒ คน คิดเป็นร้อยละ ๖๗.๓๑

๓. ประชากร

๓.๑ ข้อมูลเกี่ยวกับจำนวนประชากร

จากสถิติประชากรจากทะเบียนบ้าน แยกรายพื้นที่ ระดับตำบล ข้อมูลของตำบลหนองบัว องค์การบริหารส่วนตำบลหนองบัว ได้แก่ (ข้อมูลจากสำนักทะเบียนกลาง วันที่ ๒๐ เดือน เมษายน พ.ศ. ๒๕๖๓)

หมู่ที่	บ้าน	จำนวนประชากร		รวม	จำนวนครัวเรือน
		ชาย	หญิง		
๐	หนองบัว	๒๙๑	๒๖๔	๕๕๕	๒
๑	ห้วยทราย	๔๕๙	๔๕๑	๙๑๐	๓๓๖
๒	ภูพานทอง	๕๙๒	๖๑๙	๑,๒๑๑	๕๔๘
๓	โคกแก่นช้าง	๔๔๔	๔๖๙	๙๑๓	๓๙๘
๔	สุขเกษม	๔๐๗	๓๖๕	๗๗๒	๒๓๕
๕	วังน้ำขาว	๓๑๖	๓๓๔	๖๕๐	๒๑๒
๖	เสาเกล้า	๓๔๘	๓๗๖	๗๒๔	๒๓๐
๗	วังหมื่นไต้	๑๖๘	๑๗๘	๓๔๖	๑๙๕
๘	วังน้ำขาวใหม่พัฒนา	๔๐๗	๔๐๗	๘๑๔	๒๒๒
รวมทั้งสิ้น		๓,๔๓๒	๓,๔๖๓	๖,๘๙๕	๒,๓๗๘

๓.๒ ช่วงอายุและจำนวนประชากร

องค์การบริหารส่วนตำบลหนองบัว อ.เมือง จ.หนองบัวลำภู

	หญิง	ชาย	หมายเหตุ
จำนวนประชากรเยาวชน	๖๔๘ คน	๖๘๗ คน	อายุต่ำกว่า ๑๘ ปี
จำนวนประชากร	๒,๑๘๕ คน	๒,๑๕๘ คน	อายุ ๑๘-๕๙ ปี
จำนวนประชากรผู้สูงอายุ	๖๓๐ คน	๕๘๗ คน	อายุมากกว่า ๖๐ ปีขึ้นไป
รวม	๓,๔๖๓ คน	๓,๔๓๒ คน	ทั้งสิ้น ๖,๘๙๕ คน

๔. สภาพทางสังคม

๔.๑ การศึกษา

จากการสำรวจข้อมูลพื้นฐานพบว่า ประชากรอายุ ๑๕ - ๖๐ ปีเต็ม ร้อยละ ๙๙ อ่าน เขียนภาษาไทยและคิดเลขอย่างง่ายได้ เด็กอายุ ๖ - ๑๔ ปี ร้อยละ ๑๐๐ ได้รับการศึกษาภาคบังคับ ๙ ปี ได้เรียนต่อชั้นมัธยมศึกษาปีที่ ๔ หรือเทียบเท่า และที่ไม่ได้เรียนต่อมีงานทำ ร้อยละ ๘๐ ด้านการศึกษาอยู่ในเกณฑ์ที่ดี ปัญหาคือ ยังไม่สามารถที่จะแข่งขันกับเมืองใหญ่ๆ ได้ การแก้ปัญหาขององค์การบริหารส่วนตำบล ได้จัดกิจกรรมให้กับเด็กของศูนย์พัฒนาเด็กเล็ก การสนับสนุนอาหารเสริมนม อาหารกลางวัน ในให้กับทางโรงเรียนในเขตพื้นที่ และร่วมกันจัดกิจกรรมต่างๆ กับทางโรงเรียน

/การศึกษา...

การศึกษา ข้อมูล ณ ปัจจุบัน

สังกัด	สพฐ.	อบต.หนองบัว
๑. ศูนย์พัฒนาเด็กเล็กองค์การบริหารส่วนตำบลหนองบัว - จำนวนครูผู้ดูแลเด็ก - จำนวนผู้ดูแลเด็ก - จำนวนนักเรียน		๓ แห่ง ๔ คน ๕ คน ๙๙ คน
๒. โรงเรียนสังกัด สพฐ. ในพื้นที่องค์การบริหารส่วนตำบล		
๒.๑ ระดับก่อนประถมศึกษา/ระดับประถมศึกษา	๕ แห่ง	
- จำนวนครู	๔๖ คน	
- จำนวนห้องเรียน	๔๐ ห้อง	
- จำนวนนักเรียน	๒๗๙ คน	

๔.๒ สาธารณสุข

จากการสำรวจข้อมูลพื้นฐานพบว่า ประชาชนส่วนมากมีสุขภาพที่ดี มีการคัดกรองสุขภาพให้กับประชาชนกลุ่มเสี่ยง โรคที่มักเกิดแก่ประชากรในชุมชน เช่นกัน ได้แก่ โรคความดัน เบาหวาน โรคเอดส์ โรคไข้เลือดออก มือ-ปาก-เท้าในเด็ก และโรคอื่นๆ อีกมาก มีสถิติเข้ารับการรักษาพยาบาล ปัญหาคือประชาชนบางรายไม่ยอมไปคัดกรองหรือตรวจสุขภาพประจำปี การแก้ไขปัญหา คือ องค์การบริหารส่วนตำบลและหน่วยงานสาธารณสุขโรงพยาบาล ได้จัดกิจกรรมร่วมมือกันรณรงค์ให้ชุมชนเห็นความสำคัญในเรื่องนี้ซึ่งก็ได้ผลในระดับหนึ่ง ประชาชนให้ความร่วมมือเป็นอย่างดี แต่ต้องเป็นการดำเนินการอย่างต่อเนื่องเป็นประจำทุกปี สำหรับเด็กแรกเกิด - ๖ ปี ผู้ปกครองสามารถเลี้ยงดูตรงตามเกณฑ์มาตรฐาน มีเพียง ๑ รายเท่านั้น ที่ไม่ตรงตามเกณฑ์มาตรฐาน

จากการสำรวจข้อมูลพื้นฐาน บางครัวเรือนไม่ได้กินอาหารที่ถูกสุขลักษณะ การใช้ยาเพื่อบำบัดอาการเจ็บป่วยที่ไม่เหมาะสม การออกกำลังกายยังไม่สม่ำเสมอ และประชากรส่วนมากไม่ได้รับการตรวจสุขภาพ ปัญหาเหล่านี้้องค์การบริหารส่วนตำบลพยายามอย่างยิ่งที่จะแก้ไข โดยร่วมมือกับโรงพยาบาลหนองบัวลำภู สาธารณสุข จัดกิจกรรมเพื่อแก้ไขปัญหา

(๑) หน่วยงานด้านสาธารณสุข

- โรงพยาบาลในเขตพื้นที่ สังกัดกระทรวงสาธารณสุข จำนวน - แห่ง

(๒) สถานการณ์/ปัญหาสุขภาพ

ลำดับที่	โรคที่ต้องเฝ้าระวังทางด้านระบาดวิทยา	ผู้ป่วย (ราย)	ผู้เสียชีวิต (ราย)
๑	โรคอุจจาระร่วง	-	-
๒	โรกระบบทางเดินอาหาร อาหารเป็นพิษ	-	-
๓	โรคไข้เลือดออก	๑	-
๔	โรคปอดบวม	-	-
๕	โรคตาแดง	-	-
๖	โรคคางทูม	-	-
๗	โรคมือเท้าปาก	-	-
๘	โรคอีสุกอีใส	-	-

๔.๓ อาชญากรรม

องค์การบริหารส่วนตำบลไม่มีเหตุอาชญากรรมเกิดขึ้น แต่มีเหตุการณ์ลักขโมยทรัพย์สินประชาชน และทำลายทรัพย์สินของราชการ ซึ่งองค์การบริหารส่วนตำบล ก็ได้ดำเนินการป้องกันการเกิดเหตุดังกล่าว จากการสำรวจข้อมูลพื้นฐานพบว่า ส่วนมากครัวเรือนมีการป้องกันอุบัติภัยอย่างถูกวิธี มีความปลอดภัยในชีวิตและทรัพย์สิน

วิธีการแก้ปัญหาขององค์การบริหารส่วนตำบล ที่สามารถดำเนินการได้ตามอำนาจหน้าที่และงบประมาณที่มีงบประมาณที่มีอยู่อย่างจำกัด คือการติดตั้งกระจกนูนบริเวณจุดทางแยกที่เป็นที่สาธารณะ ติดตั้งสัญญาณไฟกระพริบทางร่วมทางแยก รวมทั้งได้ตั้งจุดตรวจ จุดสกัด จุดบริการ ในช่วงเทศกาลที่มีวันหยุดหลายวันเพื่ออำนวยความสะดวกให้กับประชาชน แต่ปัญหาที่พบเป็นประจำคือการทะเลาะวิวาทของกลุ่มวัยรุ่นโดยเฉพาะในสถานที่จัดงานดนตรี งานมหรสพ เป็นปัญหาที่ชุมชนได้รับผลกระทบเป็นอย่างมาก การแก้ไขปัญหา คือการแจ้งเตือนให้ผู้ปกครองดูแลบุตรหลานของตน ประชาสัมพันธ์ให้ทราบถึงผลกระทบ ผลเสียหาย และโทษที่ได้รับจากการเกิดเหตุทะเลาะวิวาท การขอความร่วมมือไปยังผู้นำ การขอคำสั่งจาก ตำรวจ ผู้นำ อปพร. เพื่อระงับเหตุไม่ให้เกิดความรุนแรง แต่จะไม่ให้เกิดขึ้นเลยยังเป็นปัญหาที่ปัจจุบันไม่สามารถที่จะแก้ไขได้ ทั้งที่มีการร่วมมือกันหลายฝ่าย เป็นเรื่องที่ทาง อบต. จะต้องหาวิธีที่จะแก้ไขปัญหาให้กับประชาชนต่อไปตามอำนาจหน้าที่ที่สามารถดำเนินการได้

๔.๔ ยาเสพติด

ปัญหายาเสพติดในชุมชนขององค์การบริหารส่วนตำบล จากการที่ทางสถานีตำรวจภูธรเมืองหนองบัวลำภู ได้แจ้งให้กับองค์การบริหารส่วนตำบล ทราบนั้นพบว่าในเขตองค์การบริหารส่วนตำบล มีผู้ที่ติดยาเสพติดแต่เมื่อเทียบกับพื้นที่อื่นถือว่าน้อย และยังไม่พบผู้ค้า เหตุผลก็เนื่องมาจากว่าได้รับความร่วมมือกับทางผู้นำ ประชาชน หน่วยงานขององค์การบริหารส่วนตำบล ที่ช่วยสอดส่องดูแลอยู่เป็นประจำ การแก้ไขปัญหาขององค์การบริหารส่วนตำบล สามารถทำได้เฉพาะตามอำนาจหน้าที่เท่านั้น เช่น การรณรงค์ การประชาสัมพันธ์ การแจ้งเบาะแส การฝึกอบรมให้ความรู้ ถ้านอกเหนือจากอำนาจหน้าที่ ก็เป็นเรื่องของอำเภอหรือตำรวจแล้วแต่กรณี ทั้งนี้ องค์การบริหารส่วนตำบล ก็ได้ให้ความร่วมมือมาโดยตลอด

๔.๕ การสังคมสงเคราะห์ องค์การบริหารส่วนตำบล ได้ดำเนินการด้านสังคมสงเคราะห์ ดังนี้

๑. ดำเนินการจ่ายเบี้ยยังชีพให้กับผู้สูงอายุ ผู้พิการ และผู้ป่วยเอดส์
๒. รับลงทะเบียนและประสานโครงการเงินอุดหนุนเพื่อการเลี้ยงดูเด็กแรกเกิด
๓. ประสานการทำบัตรผู้พิการ
๔. ตั้งโครงการช่วยเหลือผู้ยากจน ยากไร้ รายได้น้อย และผู้ด้อยโอกาสไว้ที่พึง

๕. ระบบบริการพื้นฐาน ในเขตองค์การบริหารส่วนตำบล มีระบบบริการพื้นฐาน ดังนี้

๕.๑ การไฟฟ้า

การขยายเขตไฟฟ้า ปัจจุบันมีไฟฟ้าใช้ทุกครัวเรือน คิดเป็น ๑๐๐ เปอร์เซ็นต์ ปัญหาคือไฟฟ้าส่องสว่างทางหรือที่สาธารณะยังไม่สามารถดำเนินการครอบคลุมพื้นที่ได้ทั้งหมด เนื่องจากพื้นที่ที่มีความต้องการให้ติดตั้งไฟฟ้าส่องสว่างนั้นยังไม่เป็นที่สาธารณะ องค์การบริหารส่วนตำบล จึงไม่สามารถดำเนินการได้เช่นเดียวกับถนน การแก้ปัญหา คือ ประสานความร่วมมือกันหลายๆ ฝ่าย เพื่อที่จะทำความเข้าใจกับประชาชนในพื้นที่ และวิธีการที่จะดำเนินการแก้ไขอย่างไร ทั้งนี้ องค์การบริหารส่วนตำบล ก็ได้ตั้งงบประมาณในส่วนนี้ไว้แล้ว และได้แจ้งประชาสัมพันธ์ให้ประชาชนได้รับทราบถึงเหตุผลเพื่อที่จะได้ช่วยกันแก้ไขปัญหาให้กับชุมชน ปัจจุบันในองค์การบริหารส่วนตำบล มีไฟฟ้าใช้ ดังนี้

- (๑) จำนวนครัวเรือนที่ใช้ไฟฟ้า ๒,๓๗๖ หลังคาเรือน
- (๒) ไฟฟ้าสาธารณะ จำนวน ๕๒๐ จุด ครอบคลุมถนนทุกสายในองค์การบริหารส่วนตำบล

๕.๒ การประปา

หมู่บ้านในเขตพื้นที่รับผิดชอบขององค์การบริหารส่วนตำบล มีทั้งระบบประปาหมู่บ้านครบทั้ง ๘ หมู่บ้าน มีระบบการประปาส่วนภูมิภาคจำนวน ๒ หมู่บ้าน ครอบคลุมทุกหลังคาเรือน คิดเป็น ๑๐๐ เปอร์เซ็นต์ และมีน้ำใช้ตลอดทั้งปี ปัญหาคือ ช่วงฤดูแล้งหมู่บ้านที่อยู่บนภูเขา นั้น จะประสบปัญหาภัยแล้ง การแก้ปัญหาคือการลงพื้นที่ดำเนินการแก้ไขตามจุดที่เกิดปัญหาในพื้นที่ การพิจารณาโครงการต่างๆ ที่ไม่สามารถดำเนินการได้นั้น เช่น โครงการขุดเจาะบ่อบาลพร้อมติดตั้งหอดึงระบบประปาหมู่บ้าน ฯลฯ องค์การบริหารส่วนตำบล ก็ได้นำบรรจุในแผนพัฒนาสามปีเพื่อที่จะพิจารณาดำเนินการในปีต่อไป เมื่อมีงบประมาณและความจำเป็นก็สามารถดำเนินการโครงการได้ต่อเนื่อง เพื่อตอบสนองต่อความต้องการของประชาชนต่อไป ปัจจุบันประชาชนมีประปาใช้ ดังนี้

- (๑) จำนวนครัวเรือนที่ใช้น้ำประปา ๒,๓๗๖ หลังคาเรือน
- (๒) ปริมาณการใช้น้ำประปาเฉลี่ย ๕๐๐ - ๕๕๐ ลบ.ม. ต่อวัน

๕.๓ โทรศัพท์

- (๑) จำนวนโทรศัพท์สาธารณะในเขตพื้นที่ จำนวน ๑๐ หมายเลข
- (๒) จำนวนโทรศัพท์ส่วนบุคคล จำนวน ๕๔ หมายเลข

๕.๕ ไปรษณีย์หรือการสื่อสารหรือการขนส่ง และวัสดุ ครุภัณฑ์

- (๑) มีไปรษณีย์ จำนวน - แห่ง

๕.๖ เส้นทางคมนาคม

ในเขต อบต. มีเส้นทางคมนาคมในพื้นที่อบต.ที่เป็นถนนคอนกรีตเสริมเหล็ก ร้อยละ ๗๐ เป้าหมายคือต้องการให้ได้มากกว่านี้หรือร้อยละ ๑๐๐ โดยผู้บริหารมีนโยบายที่จะดำเนินการก่อสร้างถนนคอนกรีตเสริมเหล็กทุกสาย ปัญหาคือ องค์การบริหารส่วนตำบล ไม่สามารถดำเนินการได้เนื่องจากพื้นที่ยังไม่เป็นที่สาธารณะ จะดำเนินการได้ก็ต้องเป็นที่สาธารณะ ปัจจุบันองค์การบริหารส่วนตำบลมีเส้นทางคมนาคม ดังนี้

(๑) การคมนาคม การจราจร

เส้นทางคมนาคมที่ใช้ติดต่อในเขตเทศบาลและพื้นที่ใกล้เคียงมีดังนี้

๑.๑) ทางหลวง

- หมายเลข ๒๑๐ อุดร - เลย
- และถนนทางหลวงท้องถิ่น สายห้วยบง - เสาเล้า

๑.๒) สะพาน จำนวน ๑ แห่ง

๑.๓) การจัดการขนส่งมวลชน ประกอบด้วย

- รถโดยสารประจำทาง สายจังหวัดหนองบัวลำภู - จังหวัดขอนแก่น

๑.๔) ถนน

ถนนในความรับผิดชอบขององค์การบริหารส่วนตำบลมีดังนี้

- ถนนลาดยาง จำนวน ๑๔ สาย
- ถนนคอนกรีตเสริมเหล็ก จำนวน ๓๗ สาย
- ถนนลูกรัง จำนวน ๒๙ สาย

๖. ระบบเศรษฐกิจ

๖.๑ การเกษตร

ประชากรในเขตเทศบาล ร้อยละ ๖๐ ประกอบอาชีพเกษตรกรรม ผลผลิตทางการเกษตรที่สำคัญ ได้แก่ ข้าว มันสำปะหลัง อ้อย ดังนี้

- อาชีพเกษตรกรรม	ร้อยละ	๖๐	ของจำนวนประชากรทั้งหมด
- อาชีพเลี้ยงสัตว์	ร้อยละ	๘	ของจำนวนประชากรทั้งหมด
- อาชีพรับจ้าง	ร้อยละ	๒๒	ของจำนวนประชากรทั้งหมด
- อาชีพค้าขาย	ร้อยละ	๑๐	ของจำนวนประชากรทั้งหมด

๖.๒ การประมง

(ในเขตองค์การบริหารส่วนตำบลไม่มีการประมง)

๖.๓ การปศุสัตว์

- เป็นการประกอบกิจการในลักษณะเลี้ยงในครัวเรือนเป็นอาชีพหลักและอาชีพเสริม เช่น การเลี้ยงไก่ เป็ด โค สุกร กระบือ จำนวนสัตว์ในพื้นที่โดยประมาณ ดังนี้

โค	๔๒๐	ตัว	กระบือ	๑๒๒	ตัว	สุกร	๓๐๐	ตัว
เป็ด	๕๒๑	ตัว	ไก่	๖๘๐	ตัว	อื่นๆ	๘๑๕	ตัว

๖.๔ การบริการ

โรงแรม/รีสอร์ท	๖	แห่ง
ร้านอาหาร	๗	แห่ง
ร้านค้า	๕๗	แห่ง
ร้านซ่อม	๘	แห่ง
ร้านอินเทอร์เน็ต/เกมส์	๑	แห่ง
ร้านเสริมสวย	๒	แห่ง

๖.๕ การท่องเที่ยว

- วนอุทยานน้ำตกเดมาโต้
- แหล่งท่องเที่ยวเชิงนิเวศน์ภูพานน้อย
- วนอุทยานบัวบาน
- ถ้ำดินเพียง

๖.๖ อุตสาหกรรม

- จำนวนกิจการอุตสาหกรรมขนาดเล็ก (โรงสีขนาดเล็ก) จำนวน ๕ แห่ง (มีพนักงานต่ำกว่า ๕ คน หรือมีทรัพย์สินถาวรไม่เกิน ๑ ล้านบาท)

๖.๗ การพาณิชย์และกลุ่มอาชีพ

การพาณิชย์

ธนาคาร	-	แห่ง	สถานีบริการน้ำมัน	-	แห่ง
บริษัท	๕	แห่ง	ศูนย์การค้า/ห้างสรรพสินค้า	-	แห่ง
ห้างหุ้นส่วนจำกัด	-	แห่ง	ตลาดสด	-	แห่ง
ร้านค้าต่างๆ	๔๐	แห่ง	โรงฆ่าสัตว์	๑	แห่ง
ซูเปอร์มาเก็ต	-	แห่ง			

/กลุ่มอาชีพ...

กลุ่มอาชีพ

-กลุ่มอาชีพเลี้ยงวัว	จำนวน	๘	กลุ่ม
-กลุ่มอาชีพปลูกเห็ด	จำนวน	๘	กลุ่ม
-กลุ่มอาชีพปลูกผัก	จำนวน	๘	กลุ่ม
-กลุ่มอาชีพจักสาน	จำนวน	๔	กลุ่ม
-กลุ่มอาชีพแปรรูปขนม	จำนวน	๒	กลุ่ม
-กลุ่มอาชีพเลี้ยงหมู	จำนวน	๒	กลุ่ม

๖.๘ แรงงาน

จากการสำรวจข้อมูลพื้นฐานพบว่า ประชากรที่มีอายุ ๑๕ – ๖๐ ปี อยู่ในกำลังแรงงาน ร้อยละ ๙๕ เมื่อเทียบกับอัตราส่วนกับจังหวัด ร้อยละ ๗๓.๙๙ ซึ่งสูงกว่ามาก แต่ค่าแรงในพื้นที่ต่ำกว่าระดับจังหวัด โดยเฉพาะแรงงานด้านการเกษตร ประชากรอายุระหว่าง ๒๕ – ๕๐ ปี บางส่วน ไปรับจ้างทำงานนอกพื้นที่ รวมทั้งแรงงานที่ไปทำงานต่างประเทศ ปัญหาที่พบคือ ประชากรต้องไปทำงานนอกพื้นที่ในเมืองที่มีโรงงานอุตสาหกรรม บริษัท ห้างร้าน ใหญ่ๆ เพราะในพื้นที่ไม่มีโรงงานอุตสาหกรรมที่มีการจ้างแรงงานเยอะ เพราะพื้นที่ส่วนมากเป็นที่อยู่อาศัย ปัญหานี้ ยังไม่สามารถแก้ไขได้

๗. ศาสนา ประเพณี วัฒนธรรม

๗.๑ การนับถือศาสนา

- ผู้ที่นับถือศาสนาพุทธ ร้อยละ ๑๐๐
- มีวัดจำนวน ๑๑ แห่ง

๗.๒ ประเพณีและงานประจำปี

- ประเพณีวันขึ้นปีใหม่ ประมาณเดือน มกราคม
- ประเพณีวันสงกรานต์ ประมาณเดือน เมษายน
- ประเพณีงานบุญบั้งไฟ ประมาณเดือน เมษายน – พฤษภาคม
- ประเพณีวันเข้าพรรษา ออกพรรษา ประมาณเดือน กรกฎาคม ตุลาคม พฤศจิกายน
- ประเพณีลอยกระทง ประมาณเดือน พฤศจิกายน

๗.๓ ภูมิปัญญาท้องถิ่น ภาษาล้าน

ภูมิปัญญาท้องถิ่น ประชาชนในเขตองค์การบริหารส่วนตำบล ได้อนุรักษ์ภูมิปัญญาท้องถิ่น ได้แก่ วิธีการทำเครื่องจักสานใช้สำหรับในครัวเรือน วิธีการทอเสื่อจากต้นกก และวิธีการจับปลาธรรมชาติ

ภาษาล้าน ส่วนมากร้อยละ ๙๐ % พูดภาษาอีสาน

๗.๔ สินค้าพื้นเมืองและของที่ระลึก

ประชาชนในองค์การบริหารส่วนตำบล ได้ผลิตของใช้พื้นเมืองขึ้นใช้ในครัวเรือนและเหลือเอาไว้จำหน่ายบ้าง ได้แก่ เสื่อที่ทอจากต้นกก เครื่องจักสานที่ทำจากไม้ไผ่

๘. ทรัพยากรธรรมชาติ

๘.๑ น้ำ ที่ใช้ในการอุปโภค-บริโภค เป็นน้ำที่ได้จากน้ำฝน, น้ำจากบ่อบาดาลระบบประปาหมู่บ้าน, ระบบบางส่วนภูมิภาค และจากแหล่งน้ำธรรมชาติเป็นส่วนน้อย สำหรับน้ำใต้ดินมีปริมาณน้อย ไม่สามารถนำขึ้นมาใช้ให้พอเพียงได้ และบางแห่งเป็นหินปูนเยอะ ไม่สามารถใช้ดื่มและอุปโภคได้

๘.๒ ป่าไม้ ในเขตองค์การบริหารส่วนตำบลหนองบัว ไม่มีป่าไม้ แต่มีต้นไม้มที่ชาวบ้านปลูกลักษณะของไม้เป็นไม้ยืนต้น ผลัดใบ และมีเขตพื้นที่กับเขตอุทยานป่าไม้

๘.๓ ภูเขา ในเขตฯ มีหมู่บ้านที่อยู่บนภูเขาได้แก่ บ้านห้วยทราย หมู่ที่ ๑ และบ้านภูพานทอง หมู่ที่ ๒

๘.๔ คุณภาพของทรัพยากรธรรมชาติ

ในพื้นที่ขององค์การบริหารส่วนตำบล ส่วนมากเป็นพื้นที่สำหรับเพาะปลูก ที่อยู่อาศัย ร้านค้า สถานประกอบการ ตามลำดับ และมีพื้นที่เพียงเล็กน้อยที่เป็นพื้นที่สาธารณะ ทรัพยากรธรรมชาติในพื้นที่ ก็ได้แก่ ดิน น้ำ ต้นไม้ อากาศที่ไม่มีมลพิษ ปัญหาคือ เนื่องจากว่าพื้นที่บางส่วนเป็นดินเค็ม น้ำใต้ดินก็เป็นหินปูน หรือไม่กี่เป็นน้ำกร่อย ไม่สามารถที่จะนำน้ำจากใต้ดินมาใช้ในการอุปโภค - บริโภคได้ได้ ต้องอาศัยน้ำดิบจากแหล่งอื่น และน้ำฝน น้ำในการเกษตรก็ต้องรอฤดูฝน มีแหล่งน้ำใช้ในการเกษตรไม่เพียงพอ ปัญหาคือยังไม่สามารถหาแหล่งน้ำสำหรับการเกษตรได้เพิ่มขึ้น เพราะพื้นที่ส่วนมากเป็นของประชาชน เอกชน ปัญหาด้านขยะ การแก้ไขปัญหา องค์การบริหารส่วนตำบลได้จัดทำโครงการเพื่อแก้ปัญหาให้กับประชาชนและเป็นไปตามความต้องการของประชาชน เช่น โครงการจัดหาถังขยะรองรับขยะให้ครอบคลุมทั้งพื้นที่ โครงการปลูกต้นไม้ในวันสำคัญต่างๆ ในพื้นที่ของตนเองและที่สาธารณะรวมทั้งปรับปรุงสภาพภูมิทัศน์ให้ร่มรื่นสวยงาม ให้เป็นเมืองน่าอยู่ เป็นที่พักผ่อนหย่อนใจของประชาชน ฯลฯ

๙. สรุปผลการสำรวจข้อมูลพื้นฐานในเขตองค์การบริหารส่วนตำบล ประจำปีงบประมาณ พ.ศ. ๒๕๕๙

ตามท้องที่องค์การบริหารส่วนตำบลหนองบัว ได้ดำเนินโครงการสำรวจข้อมูลพื้นฐานในเขตองค์การบริหารส่วนตำบล ประจำปีงบประมาณ พ.ศ. ๒๕๕๙ เพื่อนำผลการสำรวจมาพิจารณาแก้ไขปัญหาที่เกิดขึ้นให้แก่หมู่บ้าน ผลการสำรวจพบว่าประชาชนในเขตองค์การบริหารส่วนตำบล นั้น ไม่ผ่านเกณฑ์การสำรวจ ดังนี้

- ๑) ประชาชนกรอายุตั้งแต่ ๓๕ ขึ้นไป ไม่ได้ตรวจสุขภาพประจำปี จำนวน ๒๙๑ คน
- ๒) ประชากรที่สูบบุหรี่ จำนวน ๔๕๐ คน
- ๓) ประชากรที่ดื่มสุรา จำนวน ๒๑๗ คน
- ๔) ครั้วเรือนมีรายได้เฉลี่ยต่อปีต่ำกว่า ๓๐,๐๐๐ บาท จำนวน ๒๕ ครั้วเรือน

ผลการสำรวจดังกล่าว ถือว่าเป็นปัญหาเร่งด่วนที่จะต้องแก้ไข

การแก้ไขปัญหา

๑) ส่งเสริม สนับสนุนให้ประชาชนสนใจในสุขภาพมากขึ้น โดยการจัดโครงการ/กิจกรรมต่าง ๆ ให้เห็นถึงผลดีของการรักษาสุขภาพ

๒) รณรงค์ ส่งเสริม จัดโครงการ/กิจกรรมงดสูบบุหรี่ - ดื่มสุรา ลด ละ เลิก เพื่อให้ประชาชนเกิดความตระหนักถึงโทษของการสูบบุหรี่ - ดื่มสุรา

๓) ส่งเสริมการประกอบอาชีพต่างๆ ให้กับประชาชน เพื่อเพิ่มรายได้ แก้ไขปัญหาความยากจนในชุมชน

๕) ส่งเสริม สนับสนุน เปิดโอกาสให้เด็กได้รับการศึกษา จัดกิจกรรมให้ความรู้ต่างๆ



ส่วนที่ ๒

ยุทธศาสตร์องค์กรปกครองส่วนท้องถิ่น

ส่วนที่ ๒

ยุทธศาสตร์ขององค์กรปกครองส่วนท้องถิ่น

๑. ความสัมพันธ์ระหว่างแผนพัฒนาระดับมหภาค

๑.๑ แผนยุทธศาสตร์ชาติ ๒๐ ปี

การจัดทำแผนพัฒนาท้องถิ่นสี่ปีขององค์การบริหารส่วนตำบล มีความสัมพันธ์กับแผนยุทธศาสตร์ชาติ ๒๐ ปี โดยมุ่งเน้นเพื่อขับเคลื่อนการพัฒนาประเทศไปสู่ความมั่นคง มั่งคั่ง และยั่งยืน โดยแผนยุทธศาสตร์ชาติ ๒๐ ปี ของประเทศไทยกำลังอยู่ระหว่างการการเสนอร่างกรอบยุทธศาสตร์ชาติต่อที่ประชุมคณะกรรมการจัดทำยุทธศาสตร์ชาติ ซึ่งขณะนี้อยู่ระหว่างการดำเนินการปรับปรุงร่างกรอบยุทธศาสตร์ชาติตามมติที่ประชุมคณะกรรมการจัดทำร่างยุทธศาสตร์ชาติ โดยกรอบยุทธศาสตร์ชาติ ๒๐ ปี (พ.ศ. ๒๕๖๑ -๒๕๘๐) สรุปย่อได้ ดังนี้

ยุทธศาสตร์ชาติ : กรอบการพัฒนาระยะยาว

เพื่อให้บรรลุวิสัยทัศน์
“ประเทศไทยมีความมั่นคง มั่งคั่ง ยั่งยืน เป็นประเทศพัฒนาแล้ว ด้วยการพัฒนาตามปรัชญาของเศรษฐกิจพอเพียง”
นำไปสู่การพัฒนาให้คนไทยมีความสุข และตอบสนองต่อการบรรลุซึ่งผลประโยชน์แห่งชาติ ในการที่จะพัฒนาคุณภาพชีวิต สร้างรายได้ระดับสูงเป็นประเทศพัฒนาแล้ว และสร้างความสุขของคนไทย **สังคมมีความมั่นคง เสมอภาคและเป็นธรรม ประเทศสามารถแข่งขันได้ในระบบเศรษฐกิจ**

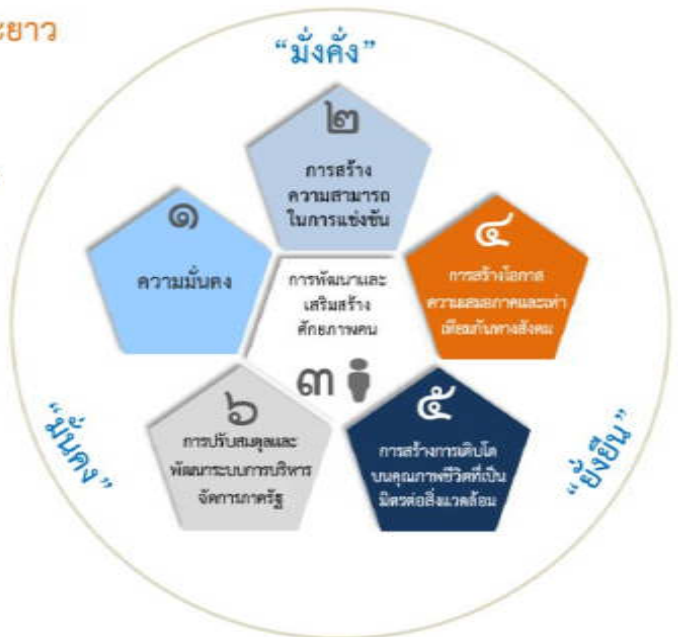

ความเชื่อมโยงของยุทธศาสตร์ชาติกับแผนในระดับต่างๆ

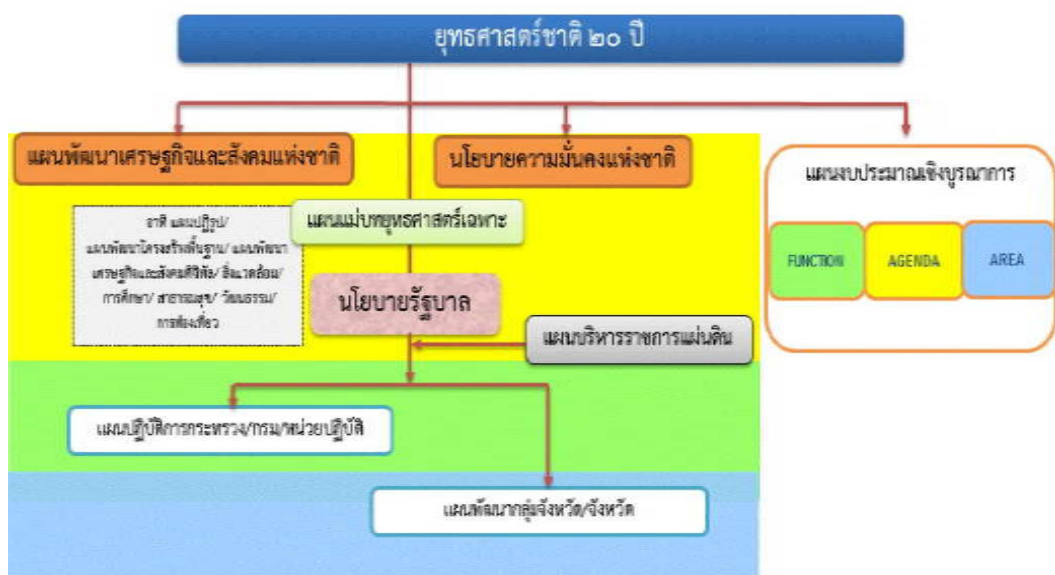

/๑.ความเป็นมา...

๑. ความเป็นมา

คณะรัฐมนตรีได้มีมติเมื่อวันที่ ๓๐ มิถุนายน ๒๕๕๘ เห็นชอบให้มีการจัดตั้งคณะกรรมการจัดทำยุทธศาสตร์ชาติ มีอำนาจหน้าที่ในการจัดทำร่างยุทธศาสตร์ชาติระยะ ๒๐ ปี เพื่อใช้ในการขับเคลื่อนการพัฒนาประเทศสู่ความมั่นคง มั่งคั่ง และยั่งยืน และให้เสนอร่างยุทธศาสตร์ชาติระยะ ๒๐ ปี ให้คณะรัฐมนตรีพิจารณาให้ความเห็นชอบเพื่อใช้เป็นกรอบในการดำเนินงานในระยะที่ ๒ ของ

รัฐบาล (ปี ๒๕๕๘ - ๒๕๕๙) และกรอบการปฏิรูปในระยะที่ ๓ (ปี ๒๕๖๐ เป็นต้นไป) คณะกรรมการจัดทำยุทธศาสตร์ชาติได้แต่งตั้งคณะอนุกรรมการ ๒ คณะ ได้แก่ (๑) คณะอนุกรรมการจัดทำยุทธศาสตร์และกรอบการปฏิรูปเพื่อจัดทำร่างกรอบยุทธศาสตร์ชาติระยะ ๒๐ ปี และ (๒) คณะอนุกรรมการจัดทำแผนปฏิบัติการตามแนวทางการปฏิรูปประเทศเพื่อจัดทำร่างแผนปฏิบัติการตามแนวทางการปฏิรูปประเทศ (Roadmap) ภายใต้ยุทธศาสตร์ชาติระยะ ๒๐ ปี

คณะอนุกรรมการจัดทำยุทธศาสตร์และกรอบการปฏิรูปได้ดำเนินการยกร่างกรอบยุทธศาสตร์ชาติระยะ ๒๐ ปี ตามแนวทางที่คณะรัฐมนตรีกำหนด โดยได้มีการนำความคิดเห็นและข้อเสนอแนะจากกรรมการจัดทำยุทธศาสตร์ชาติที่มาจากหลายภาคส่วน ได้แก่ ภาครัฐราชการ ภาคเอกชน ภาคการเมือง และ นักวิชาการ รวมถึงได้พิจารณานำข้อคิดเห็นจากสภาปฏิรูปแห่งชาติ และความคิดเห็นจากภาคประชาชนมาเป็นข้อมูลในการยกร่างยุทธศาสตร์ชาติด้วย และได้นำเสนอร่างกรอบยุทธศาสตร์ชาติระยะ ๒๐ ปี ต่อที่ประชุมคณะกรรมการจัดทำยุทธศาสตร์ชาติ ซึ่งขณะนี้อยู่ระหว่างการดำเนินการปรับปรุงร่างกรอบยุทธศาสตร์ชาติตามมติที่ประชุมคณะกรรมการจัดทำยุทธศาสตร์ชาติ

ในการดำเนินการขั้นต่อไป คณะกรรมการจัดทำยุทธศาสตร์ชาติจะนำเสนอร่างกรอบยุทธศาสตร์ชาติเพื่อขอความเห็นชอบจากคณะรัฐมนตรีและจะได้มีการรับฟังความคิดเห็นจากประชาชน ก่อนที่จะนำเสนอต่อสภานิติบัญญัติแห่งชาติให้ความเห็นชอบกรอบยุทธศาสตร์ชาติมาใช้เป็นกรอบในการกำหนดทิศทางในการบริหารประเทศภายในเดือนตุลาคม ๒๕๕๙ ซึ่งเป็นช่วงเวลาของการประกาศใช้แผนพัฒนาเศรษฐกิจและสังคมแห่งชาติ ฉบับที่ ๑๒ (ตุลาคม ๒๕๕๙ - กันยายน ๒๕๖๔) นอกจากนี้หน่วยงานต่างๆ จะได้นำแผนพัฒนาเศรษฐกิจและสังคมแห่งชาติ ซึ่งเป็นแผนระยะ ๕ ปี มาถ่ายทอดลงสู่แผนปฏิบัติการระดับกระทรวงและแผนพัฒนารายสาขาในระหว่างที่กลไกการจัดทำยุทธศาสตร์ชาติตามร่างรัฐธรรมนูญฉบับใหม่อยู่ระหว่างการดำเนินการ ซึ่งคาดว่าจะดำเนินการแล้วเสร็จภายในเดือนกรกฎาคม ๒๕๖๐

๒. สารสำคัญ

๒.๑ สภาพแวดล้อม

ในช่วงทศวรรษที่ผ่านมา กระแสการเปลี่ยนแปลงที่เกิดขึ้นในโลกเป็นไปอย่างรวดเร็วและในหลากหลายมิติทำให้ภูมิทัศน์ของโลกเปลี่ยนแปลงไปอย่างมีนัยสำคัญ โดยก่อให้เกิดโอกาสทั้งในด้านเศรษฐกิจ สังคม สิ่งแวดล้อม เทคโนโลยี และการเมืองของประเทศไทยแต่ขณะเดียวกันท่ามกลางความเปลี่ยนแปลงในด้านต่างๆ ก็มีปัจจัยเสี่ยงและภัยคุกคามที่ต้องบริหารจัดการด้วยความยากลำบากมากขึ้น กระแสทุนนิยมและการเปลี่ยนแปลงภูมิทัศน์เศรษฐกิจของโลกได้ส่งผลให้โครงสร้างเศรษฐกิจของประเทศไทยซึ่งเดิมมีโครงสร้างเศรษฐกิจในระบบ “เกษตรแบบพึ่งตนเอง” ต้องปรับตัวและเปลี่ยนไปเป็นระบบเศรษฐกิจที่ “พึ่งพาอุตสาหกรรมและการส่งออก” การพัฒนาในภาคเกษตรล่าช้ากว่าฐานการผลิตอื่นๆ ที่อาศัยเทคโนโลยีสมัยใหม่มากขึ้นตามลำดับโดยเฉพาะอย่างยิ่งภายใต้อิทธิพลของกระแสโลกาภิวัตน์และความก้าวหน้าอย่างรวดเร็วของเทคโนโลยีสารสนเทศ จึงมีปัญหาคความเหลื่อมล้ำทางด้านรายได้ระหว่างภาคการเกษตรกับภาคอุตสาหกรรมและระหว่างสังคมในเมืองและชนบทขยายวงกว้างขึ้น และปัญหาความยากจนกระจุกตัวในกลุ่มเกษตรกรรายย่อยและในภาคชนบทรวมทั้งโอกาสในการเข้าถึงข้อมูลข่าวสาร องค์กรความรู้ แหล่งทุน และบริการทางสังคมที่มีคุณภาพสำหรับประชาชนที่อยู่ในพื้นที่ห่างไกลก็มีในวงแคบกว่า ในขณะที่การใช้เทคโนโลยีในภาคอุตสาหกรรมและบริการเองก็บ่งชี้ว่ายังอยู่ในกลุ่มประเทศที่ใช้เทคโนโลยีในระดับกลางๆ ซึ่ง

/ส่วนใหญ่...

ส่วนใหญ่ไม่สามารถพัฒนาได้เองภายในประเทศ ต้องนำเข้ามาจากต่างประเทศ โดยรวมประเทศไทยจึงยังใช้วัตถุดิบ และแรงงานเข้มข้นในการเป็นจุดแข็งในการแข่งขันและขับเคลื่อนการเจริญเติบโตนอกจากนั้น ในอีกด้านหนึ่งการเปลี่ยนแปลงภูมิทัศน์ของโลกและแรงขับเคลื่อนของเทคโนโลยีสมัยใหม่รวมทั้งความเชื่อมโยงอย่างใกล้ชิดของสังคมโลกได้ทำให้เกิดภัยคุกคามและความเสี่ยงด้านอื่นๆ ที่ซับซ้อนขึ้น อาทิ การก่อการร้าย โรคระบาด เครือข่ายยาเสพติดข้ามชาติ และการก่อการร้าย อาชญากรรมข้ามชาติในรูปแบบต่างๆ ขณะที่การเปลี่ยนแปลงภูมิอากาศโลกก็มีความผันผวนรุนแรงขึ้น ซึ่งล้วนแล้วเป็นความเสี่ยงในการดำรงชีวิตของประชาชน การบริหารจัดการทางธุรกิจ และการบริหารราชการแผ่นดินของภาครัฐ

นอกจากนั้นในช่วงต้นศตวรรษที่ ๒๑ กระแสโลกาภิวัตน์ได้ทำให้ภูมิทัศน์ทางด้านเศรษฐกิจและสังคมของโลกเปลี่ยนแปลงจากเศรษฐกิจสังคมอุตสาหกรรมมุ่งสู่เศรษฐกิจสังคมดิจิทัล ในขณะที่โอกาสทางเศรษฐกิจขยายเพิ่มขึ้น แต่ช่องว่างทางสังคมก็ยิ่งกว้างขึ้นรวมถึงช่องว่างทางดิจิทัล (digital divide) ถ้าหากไม่สามารถลดลงก็จะยิ่งทำให้ความเหลื่อมล้ำทางรายได้และโอกาสทางเศรษฐกิจและสังคมมีความแตกต่างมากขึ้น ประกอบกับในอนาคตร้อยปีข้างหน้าสภาพแวดล้อมทั้งภายในและภายนอกประเทศจะมีการเปลี่ยนแปลงอย่างมีนัยสำคัญในทุกมิติเงื่อนไขภายนอกที่สำคัญต่อการพัฒนาประเทศไทยในอนาคต ได้แก่ กระแสโลกาภิวัตน์ที่เข้มข้นขึ้นอย่างต่อเนื่องและมีความเสี่ยงและท้าทายต่อการปรับตัวมากขึ้นจากการเคลื่อนย้ายอย่างเสรีและรวดเร็วของผู้คน เงินทุน ข้อมูลข่าวสาร องค์ความรู้และเทคโนโลยี และสินค้าและบริการ ขณะเดียวกันการรวมกลุ่มเศรษฐกิจในภูมิภาคนำไปสู่ความเชื่อมโยงทุกระบบในขณะที่ศูนย์รวมอำนาจทางเศรษฐกิจโลกเคลื่อนย้ายมาสู่เอเชียภายใต้สภาพแวดล้อมทางเศรษฐกิจโลกซึ่งในช่วงระยะ ๑๐ ปีข้างหน้าจะยังคงได้รับผลกระทบจากปัจจัยสำคัญหลายประการทั้งปัญหาต่อเนื่องจากวิกฤติการณ์ทางเศรษฐกิจโลกในช่วงปี ๒๕๕๑ - ๒๕๕๒ และวิกฤติการณ์ในกลุ่มประเทศยูโรโซนที่ทำให้ระดับหนี้สาธารณะในประเทศต่างๆ เพิ่มสูงขึ้นและกลายเป็นความเสี่ยงต่อความยั่งยืนทางการคลัง ขณะที่จะมีผลพวงต่อเนื่องจากการดำเนินมาตรการขยายปริมาณเงินขนาดใหญ่ในสหรัฐฯ ยุโรป และญี่ปุ่น ซึ่งเป็นความเสี่ยงให้เกิดภาวะเงินเฟ้อได้เมื่อเศรษฐกิจฟื้นตัวเต็มที่ รวมทั้งอาจมีความผันผวนของการเคลื่อนย้ายเงินทุนระหว่างประเทศ นอกจากนี้การพัฒนาด้านเทคโนโลยีสารสนเทศเข้าสู่จุดอิ่มตัวมากขึ้น ขณะที่การพัฒนาเทคโนโลยีใหม่ที่จะช่วยให้ประสิทธิภาพการผลิตของโลกเพิ่มขึ้นขนานใหญ่และเป็นวงกว้าง เช่นที่เคยเกิดขึ้นในช่วงการปฏิวัติอุตสาหกรรมยังไม่มีแนวโน้มการก่อตัวที่ชัดเจน แต่ก็มีแนวโน้มของการพัฒนาเทคโนโลยีในรูปแบบใหม่ๆ ที่จะเปิดโอกาสสำหรับการพัฒนาเศรษฐกิจรูปแบบใหม่ๆ ซึ่งภายใต้เงื่อนไขดังกล่าว เศรษฐกิจโลกในช่วง ๑๐ ปีข้างหน้ามีแนวโน้มที่จะขยายตัวต่ำกว่าเฉลี่ยร้อยละ ๕.๑ ในช่วง ๕ ปีก่อนวิกฤติเศรษฐกิจโลก (๒๕๔๖ - ๒๕๕๐) สถานการณ์ที่ตลาดโลกขยายตัวช้า แต่ประเทศต่างๆ ขยายกำลังการผลิตเพื่อยกระดับศักยภาพการผลิต การแข่งขันในตลาดโลกจะมีความรุนแรงขึ้น ขณะเดียวกันการลดลงของประชากรไทยในระยะ ๑๐ - ๑๕ ปี ข้างหน้า จะทำให้ขนาดของตลาดในประเทศขยายตัวช้าลง เงื่อนไขดังกล่าวเป็นความเสี่ยงสำหรับอนาคตของเศรษฐกิจไทยในระยะยาวหากประเทศไทยไม่เร่งปรับโครงสร้างเพื่อแก้ปัญหาจุดอ่อนและเสริมจุดแข็งให้สัมฤทธิ์ผล

ในด้านความมั่นคงของโลกก็กำลังก้าวเข้าสู่ช่วงเปลี่ยนผ่านที่สำคัญจากการปรับดุลอำนาจของสหรัฐฯ เพื่อพยายามคงบทบาทผู้นำโลกและเพื่อคานอิทธิพลและบทบาทของจีนและรัสเซียที่เพิ่มมากขึ้นในเอเชียและยุโรปนั้น น่าจะมีผลทำให้บรรยากาศด้านความมั่นคงของโลกในช่วงปี ๒๕๖๐ - ปี ๒๕๗๕ มีลักษณะผสมผสานกันทั้งความร่วมมือและความขัดแย้ง โดยขึ้นอยู่กับปัจจัยผลประโยชน์แห่งชาติทั้งในระดับทวิภาคีและพหุภาคีเป็นองค์ประกอบสำคัญในการกำหนดนโยบายของประเทศและกลุ่มประเทศ สำหรับการเปลี่ยนแปลงด้านเทคโนโลยีอย่างรวดเร็วจะเป็นเงื่อนไขสำคัญสำหรับอนาคตของโลกและประเทศไทยเช่นกัน โดยเฉพาะอย่างยิ่งเทคโนโลยีสมัยใหม่ที่เป็นอัจฉริยะจะกระทบการดำรงชีวิตของคนและทำให้เกิดธุรกิจรูปแบบใหม่ รวมทั้งเกิดการเชื่อมต่อและการบรรจบกันของเทคโนโลยีกับภาคอุตสาหกรรม และผลิตภัณฑ์ ซึ่งประเทศไทยจะต้องลงทุนด้านทรัพยากรมนุษย์และการวิจัย

ให้สามารถ...

ให้สามารถพัฒนาเทคโนโลยีสมัยใหม่ได้ เงื่อนไขการผลิตและการบริโภคที่เป็นมิตรกับสิ่งแวดล้อมก็จะเป็นเกณฑ์มาตรฐานที่กดดันให้ประเทศไทยต้องปรับเปลี่ยนไปสู่สังคมสีเขียวโดยการพัฒนาและนาเทคโนโลยีสีเขียวมาใช้ก็จะมีส่วนสำคัญ และช่วยแก้ปัญหาการลดลงของทรัพยากรต่างๆ รวมทั้งน้ำมัน ซึ่งแม้ราคาจะลดลงแต่มีผลกระทบต่อสภาพแวดล้อม จึงต้องผลักดันให้มุ่งสู่การผลิตพลังงานทดแทนในรูปแบบต่างๆ รวมทั้งพืชพลังงานที่อาจจะส่งผลกระทบต่อความมั่นคงทางอาหารของโลก

นอกจากนั้น ยังมีข้อจำกัดและความเสี่ยงสำคัญจากการเข้าสู่สังคมสูงวัยของโลกและภาวะภูมิอากาศเปลี่ยนแปลงผันผวนและภาวะโลกร้อน ทั้งนี้โครงสร้างประชากรโลกที่เข้าสู่สังคมสูงวัย แม้จะส่งผลให้เกิดโอกาสทางธุรกิจใหม่ๆ แต่มีความเสี่ยงให้เกิดการแย่งชิงแรงงานและเงินทุน รวมทั้งมีแรงกดดันต่อการใช้จ่ายงบประมาณด้านสวัสดิการและสาธารณสุขเพิ่มขึ้นในหลายๆ ประเทศกลายเป็นความเสี่ยงด้านการคลังที่สำคัญ สำหรับ ภาวะโลกร้อนและการเปลี่ยนแปลงสภาพภูมิอากาศที่ผันผวนก่อให้เกิดภัยธรรมชาติที่ทวีความรุนแรงมากขึ้นนั้น กดดันให้ต้องมีการปรับเปลี่ยนรูปแบบการดำเนินธุรกิจ การดำรงชีวิต การผลิตและการบริโภคที่เป็นมิตรต่อสิ่งแวดล้อมมากขึ้น ในขณะที่ความพยายามในการกระจายความเจริญและการพัฒนาให้มีความทั่วถึงมากขึ้น ประกอบกับจำนวนประชากรที่เพิ่มขึ้นจะส่งผลให้ความเป็นเมืองเติบโตอย่างต่อเนื่อง ตามมาด้วยการมีข้อกำหนดของรูปแบบและกฎเกณฑ์ที่เกี่ยวข้องกับลักษณะการใช้พื้นที่ และความเป็นมิตรต่อสิ่งแวดล้อม ภายใต้เงื่อนไขการเปลี่ยนแปลงดังกล่าว การยึดถือหลักการบริหารจัดการที่ดีทั้งในภาครัฐและภาคธุรกิจเอกชน การใช้ระบอบประชาธิปไตย และการปฏิบัติให้เป็นไปตามสิทธิมนุษยชนจะเข้มข้นมากขึ้น

สำหรับสถานการณ์และสภาพแวดล้อมภายในประเทศไทยนั้น ผลของการพัฒนาตั้งแต่อดีตถึงปัจจุบันทำให้ประเทศไทยมีระดับการพัฒนาที่สูงขึ้นตามลำดับ โดยถูกจัดอยู่ในกลุ่มประเทศระดับรายได้ปานกลางมาตั้งแต่ปี ๒๕๓๑ และได้ขยับสูงขึ้นมาอยู่ในกลุ่มบนของกลุ่มประเทศระดับรายได้ปานกลางตั้งแต่ปี ๒๕๕๓ และล่าสุดในปี ๒๕๕๗ รายได้ประชาชาติต่อหัวเพิ่มขึ้นเป็น ๕,๗๓๙.๒ ดอลลาร์ สหรัฐ. ต่อปีฐานการผลิตและบริการหลากหลายขึ้น ฐานการส่งออกสินค้าอุตสาหกรรมใหญ่ขึ้นมาก หลายสาขาการผลิตและบริการสามารถแข่งขันและมีส่วนแบ่งในตลาดโลกสูงขึ้นและสร้างรายได้เงินตราต่างประเทศในระดับสูง อาทิ กลุ่มยานยนต์ อิเล็กทรอนิกส์และเครื่องใช้ไฟฟ้า อุตสาหกรรมอาหาร สินค้าเกษตร การท่องเที่ยว และบริการด้านสุขภาพ ฐานเศรษฐกิจที่ใหญ่ขึ้นส่งผลให้การจ้างงานเพิ่มขึ้นเป็น ๓๘.๑ ล้านคนจากประชากรวัยแรงงาน ๓๘.๖ ล้านคน อัตราการว่างงานเฉลี่ยไม่ถึงร้อยละ ๑ ปัญหาความยากจนจึงลดลงตามลำดับจากร้อยละ ๒๐.๐ ในปี ๒๕๕๐ เป็นร้อยละ ๑๐.๙ ในปี ๒๕๕๖ คุณภาพชีวิตดีขึ้นในทุกๆ ระดับ โอกาสการได้รับการศึกษา บริการสาธารณสุข บริการสาธารณสุขและโครงสร้างพื้นฐานต่างๆ และการคุ้มครองทางสังคม อื่นๆ รวมถึงการเข้าถึงทรัพยากรต่างๆ มีความครอบคลุมและมีคุณภาพดีขึ้นตามลำดับ ในขณะที่เดียวกันประเทศไทยก็มีความเป็นสากลมากขึ้น ความร่วมมือระหว่างประเทศไทยกับนานาชาติทั้งในรูปของทวิภาคีและพหุภาคีเพื่อเป็นกลไกและช่องทางในการสนับสนุนการพัฒนาเศรษฐกิจ สังคม และการเมืองของประเทศก็มีความก้าวหน้าไปมาก รวมทั้งกรอบความร่วมมือที่ช่วยทำให้ประเทศไทยสามารถยกระดับมาตรฐานต่างๆ ไปสู่ระดับสากลก็มีความคืบหน้ามากขึ้น

นอกจากนั้น ประสบการณ์ในช่วงวิกฤตเศรษฐกิจและการเงินในปี ๒๕๔๐ - ๒๕๔๑ ได้ส่งผลให้ภาครัฐและภาคเอกชนปรับตัวในการบริหารความเสี่ยงและสร้างภูมิคุ้มกัน ให้ดีขึ้นตามแนวคิดการบริหารจัดการที่ดี อันได้แก่ การดำเนินการที่มีประสิทธิภาพ โปร่งใส รับผิดชอบและตรวจสอบได้อย่างเป็นระบบดีขึ้น มีการกำกับดูแลวินัยทางการเงินการคลังที่กำหนดกรอบของความยั่งยืนทางการคลังเป็นแนวปฏิบัติที่ดีขึ้นและฐานะการคลังมีความมั่นคงมากขึ้น และฐานะเงินสำรองระหว่างประเทศอยู่ในระดับสูง มีการปรับปรุงในเรื่องกฎหมาย กฎระเบียบต่างๆ ให้มีการดำเนินการอย่างเป็นระบบมากขึ้น มีการสร้างความเป็นธรรมให้กับกลุ่มต่าง ๆ สามารถคุ้มครองผู้บริโภคและประชาชนจากการถูกเอารัดเอาเปรียบได้ดีขึ้น ช่วยสร้างบรรยากาศของการแข่งขันในตลาด และสนับสนุนให้มีการ

/ดำเนิน.....

ดำเนินธุรกิจในประเทศไทยมีความสะดวกคล่องตัวมากขึ้นแต่ประเทศไทยก็ยังมีจุดอ่อนในเชิงโครงสร้างหลายด้านทั้งทางเศรษฐกิจ สังคม และการเมือง จุดอ่อนสำคัญของประเทศไทยได้แก่ โครงสร้างประชากรสูงอายุมากขึ้นตามลำดับ แต่คุณภาพคนโดยเฉลี่ยยังต่ำและการออมไม่เพียงพอ ประเทศขาดแคลนแรงงานทั้งในกลุ่มทักษะฝีมือสูงและกลุ่มทักษะฝีมือระดับล่าง ผลผลิตภาพแรงงานโดยเฉลี่ยยังต่ำ ทั้งระบบเศรษฐกิจมีผลผลิตภาพการผลิตรวมต่ำ ต้องอาศัยการเพิ่มปริมาณเป็นแรงขับเคลื่อนหลัก ขณะที่โครงสร้างเศรษฐกิจมีสัดส่วนภาคการค้าระหว่างประเทศต่อขนาดของเศรษฐกิจสูงกว่าเศรษฐกิจภายในประเทศมาก จึงมีความอ่อนไหวและผันผวนตามปัจจัยภายนอกเป็นสำคัญ ฐานการผลิตเกษตรและบริการมีผลผลิตภาพการผลิตต่ำ โดยที่การใช้ข้อเท็จจริง เทคโนโลยี และนวัตกรรมเพื่อการเพิ่มมูลค่ายังมีน้อย การลงทุนเพื่อการวิจัยและพัฒนาอย่างไม่เพียงพอ การวิจัยที่ดำเนินการไปแล้วไม่ถูกนำมาใช้ให้เกิดประโยชน์เชิงเศรษฐกิจและสังคมได้อย่างคุ้มค่า การพัฒนานวัตกรรมมีน้อย สำหรับการดำเนินงานและการบริหารจัดการภาครัฐก็ยังคงขาดการบูรณาการจึงสิ้นเปลืองงบประมาณ การดำเนินงานเพื่อพัฒนามักขาดความต่อเนื่องประสิทธิภาพต่ำ ขาดความโปร่งใส และขาดความรับผิดชอบ ขณะที่ปัญหาคอร์รัปชันมีเป็นวงกว้าง การพัฒนาโครงสร้างพื้นฐานและระบบโลจิสติกส์รวมทั้งการบริหารจัดการน้ำยังไม่เป็นระบบโครงข่ายที่สมบูรณ์และล่าช้า การบังคับใช้กฎหมายยังขาดประสิทธิภาพ และกฎระเบียบต่างๆ ล้าสมัยไม่ทันกับการเปลี่ยนแปลง คนไทยยังมีปัญหาด้านคุณธรรมจริยธรรม ไม่เคารพสิทธิผู้อื่นและไม่ยึดผลประโยชน์ส่วนรวมเป็นสำคัญขณะที่ความเหลื่อมล้ำและความแตกแยกในสังคมไทยยังเป็นปัญหาที่ท้าทายมาก รวมทั้งปัญหาในด้านทรัพยากรธรรมชาติและสิ่งแวดล้อมที่เผชิญกับภาวะขยะล้นเมืองและสิ่งแวดล้อมเสื่อมโทรมลงในทุกด้าน

ทั้งนี้ ปัจจัยและเงื่อนไขภายในประเทศที่จะส่งผลกระทบต่ออนาคตการพัฒนาประเทศไทยที่สำคัญ ได้แก่ การเปลี่ยนแปลงโครงสร้างประชากรผู้สูงอายุดังกล่าวอย่างสมบูรณ์ ในระยะเวลา ๒๐ ปีต่อจากนี้ไป จะมีนัยยะที่สำคัญยิ่งต่อการพัฒนาประเทศ กำลังคนในวัยเด็กและวัยแรงงานจะลดลง ผู้สูงอายุจะเพิ่มขึ้นอย่างรวดเร็วส่งผลต่อศักยภาพทางเศรษฐกิจของประเทศ รูปแบบการใช้จ่ายการลงทุนและการออม ตลอดจนค่าใช้จ่ายด้านสุขภาพ ความมั่นคงทางสังคมและคุณภาพชีวิตผู้สูงอายุ ขณะเดียวกันประเทศไทยก็เผชิญกับข้อจำกัดด้านทรัพยากร ทั้งด้านแรงงานและทรัพยากรธรรมชาติที่มีนัยยะต่อต้นทุนการผลิตและสภาพแวดล้อมความเป็นอยู่ของประชาชนนอกจากนั้นปัญหาความเหลื่อมล้ำในมิติต่างๆ ก็มีนัยยะต่อการสร้างความสามัคคีสมานฉันท์ในสังคม ข้อจำกัดต่อการยกระดับศักยภาพทุนมนุษย์ ความจำเป็นในการลงทุนเพื่อยกระดับบริการทางสังคมและโครงสร้างพื้นฐานที่มีคุณภาพอย่างทั่วถึง และการปฏิรูปกฎระเบียบและกฎหมายที่ทำให้เกิดความเป็นธรรมและลดความเหลื่อมล้ำ และที่สำคัญเงื่อนไขจากภายนอกที่ต้องปรับตัวคือ การแก้ปัญหาความอ่อนแอของการบริหารราชการแผ่นดิน ที่ทำให้จำเป็นต้องเร่งปฏิรูประบบราชการและการเมืองเพื่อให้เกิดการบริหารราชการที่ดี

โครงสร้างที่เป็นจุดอ่อนและการบริหารจัดการที่ขาดประสิทธิภาพและความโปร่งใสดังกล่าว จะส่งผลให้ประเทศไทยยิ่งต้องเผชิญกับแรงกดดันและความเสี่ยงมากขึ้นภายใต้สถานการณ์ที่กระแสโลกาภิวัตน์เข้มข้นขึ้น เป็นโลกไร้พรมแดนอย่างแท้จริง โดยที่การเคลื่อนย้ายของผู้คน สินค้าและบริการ เงินทุน องค์ความรู้เทคโนโลยี ข้อมูลและข่าวสารต่างๆ เป็นไปอย่างเสรี ส่งผลให้การแข่งขันในตลาดโลกรุนแรงขึ้นโดยที่ประเทศต่างๆ เร่งผลักดันการเพิ่มผลิตภาพและการพัฒนานวัตกรรมเพื่อการแข่งขัน ขณะเดียวกันความเสี่ยงและข้อจำกัดที่เกิดจากสภาพภูมิอากาศผันผวนรุนแรงต่อการดำเนินธุรกิจและการดำเนินชีวิตของผู้คนก็เพิ่มขึ้น กฎเกณฑ์และกฎระเบียบของสังคมโลกจึงมีความเข้มงวดมากขึ้นทั้งในเรื่องการปลดปล่อยมลพิษ สิทธิมนุษยชน และกฎระเบียบทางการเงิน เป็นต้นเงื่อนไขต่างๆ ดังกล่าวจะเป็นแรงกดดันให้ประเทศไทยต้องปรับตัวและมีการบริหารความเสี่ยงอย่างชาญฉลาดมากขึ้น โดยที่การปรับตัวจะต้องหยั่งรากลึกถึงลงไปถึงการเปลี่ยนแปลงในเชิงโครงสร้างเพื่อแก้จุดอ่อนและควบคู่ไปกับการสร้าง

/กลไกเชิงรุก...

กลไกเชิงรุกให้จุดแข็งของประเทศเป็นประโยชน์สูงสุดแก่ประชาชนส่วนใหญ่ของประเทศ ซึ่งหากไม่สามารถแก้ปัญหา และปฏิรูปให้สัมฤทธิ์ผลได้ในระยะ ๔ - ๕ ปีต่อจากนี้ไป ประเทศไทยจะสูญเสียความสามารถในการแข่งขัน รายได้เฉลี่ยของประชาชนจะไม่สามารถยกระดับให้ดีขึ้นได้ คุณภาพคนโดยเฉลี่ยจะยังต่ำ และปัญหาความเหลื่อมล้ำจะรุนแรงขึ้น รวมทั้งทรัพยากรจะร่อยหรอเสื่อมโทรมลงไปอีก และในที่สุดการพัฒนาประเทศจะไม่สามารถยั่งยืนไปได้ในระยะยาว

ทั้งนี้ เจ็อนไซในปัจจุบันและแนวโน้มการเปลี่ยนแปลงในอนาคตในทุกมิติจะส่งผลกระทบต่ออนาคตการพัฒนาประเทศไทยอย่างมากโดยเฉพาะอย่างยิ่งลักษณะในเชิงโครงสร้างทั้งทางเศรษฐกิจและสังคมภายในประเทศทั้งที่เป็นจุดแข็งและเป็นจุดอ่อนที่จะต้องเผชิญและผสมผสานกับปัจจัยภายนอกและก่อให้เกิดทั้งโอกาสและความเสี่ยงในหลากหลายมิติ การที่ประเทศไทยจะสามารถแสวงหาโอกาสจากการพัฒนาของโลกและรับมือกับภัยคุกคามเหล่านี้ได้นั้น จำเป็นจะต้องมีการวิเคราะห์แนวโน้มการเปลี่ยนแปลงในอนาคตอย่างรอบด้านขณะเดียวกันต้องวิเคราะห์ศักยภาพภายในประเทศ เพื่อเตรียมความพร้อมของประเทศต่อการเปลี่ยนแปลงเหล่านั้น โดยที่ประเทศไทยต้องปฏิรูปและปรับเปลี่ยนอย่างเป็นระบบขนานใหญ่เพื่อให้โครงสร้างทางเศรษฐกิจและสังคมของประเทศเหมาะสมกับภูมิทัศน์ใหม่ของโลกยืดหยุ่นปรับตัวได้เร็ว สามารถรับมือกับความเสี่ยงและภัยคุกคามแบบใหม่ได้ และสามารถอาศัยโอกาสจากการเปลี่ยนแปลงบริบทโลกมาสร้างประโยชน์สุขให้กับคนในชาติได้ ไม่ว่าจะเป็นการปรับโครงสร้างเศรษฐกิจและสังคม การลงทุนเพื่อพัฒนาโครงสร้างพื้นฐาน การพัฒนาทรัพยากรมนุษย์ การปรับเปลี่ยนค่านิยมและวัฒนธรรมการดำรงชีวิตการทำงาน และการเรียนรู้ ซึ่งจำเป็นอย่างยิ่งที่จะต้องอาศัยความร่วมมือจากทุกภาคส่วนในการดำเนินการร่วมกันอย่างเป็นเอกภาพมีการจัดลำดับความสำคัญและแบ่งหน้าที่รับผิดชอบอย่างชัดเจนของผู้ที่เกี่ยวข้องกับประเด็นปัญหานั้นๆ ซึ่งการดำเนินการดังกล่าวจะต้องกำหนดเป็นยุทธศาสตร์การพัฒนาประเทศในระยะยาว เพื่อกำหนดวิสัยทัศน์และเป้าหมายการพัฒนาประเทศและกรอบการทำงานของภาคส่วนต่างๆ เพื่อให้ขับเคลื่อนการพัฒนาประเทศไปสู่เป้าหมายที่กำหนดไว้

ดังนั้น จึงจำเป็นต้องกำหนดยุทธศาสตร์ที่เหมาะสมเพื่อแก้ไขจุดอ่อนและเสริมจุดแข็งให้เอื้อต่อการพัฒนาประเทศ เพื่อให้บรรลุซึ่งเป้าหมายการสร้างและรักษาไว้ซึ่งผลประโยชน์แห่งชาติในการที่จะให้ประเทศไทยมีความมั่นคงในทุกด้าน คนในชาติมีคุณภาพชีวิตที่ดีและมั่งคั่ง และประเทศสามารถพัฒนาไปได้อย่างยั่งยืน ทั้งนี้การวิเคราะห์ให้ได้ข้อสรุปเกี่ยวกับจุดแข็ง จุดอ่อน โอกาสและข้อจำกัดรวมทั้งความเสี่ยงของประเทศ จะนำไปสู่การกำหนดตำแหน่งเชิงยุทธศาสตร์และเป้าหมายของประเทศที่ชัดเจนและได้รับการยอมรับร่วมกันในสังคมไทยที่จะส่งผลให้เกิดการผนึกกำลังและระดมทรัพยากรอย่างมีประสิทธิภาพในการขับเคลื่อนการพัฒนาไปในทิศทางที่สอดคล้องกัน การดำเนินการมีบูรณาการและเป็นเอกภาพภายใต้การมองภาพอนาคตของประเทศที่เป็นภาพเดียวกัน

อย่างไรก็ตามในช่วงที่ผ่านมา ประเทศไทยมิได้มีการกำหนดวิสัยทัศน์ประเทศ เป้าหมายและยุทธศาสตร์ของประเทศในระยะยาว การบริหารราชการแผ่นดินของฝ่ายบริหารจึงให้ความสำคัญกับนโยบายพรรคการเมืองหรือนโยบายของรัฐบาลซึ่งเมื่อมีการเปลี่ยนรัฐบาลก็ทำให้การดำเนินนโยบายขาดความต่อเนื่อง ถือเป็น การสูญเสียโอกาสและสิ้นเปลืองทรัพยากรของประเทศ ดังนั้น เพื่อเป็นการปฏิรูประบบการบริหารราชการแผ่นดินของประเทศไทยให้มีเป้าหมายการพัฒนาในระยะยาว และเพื่อเป็นการกำหนดให้ฝ่ายบริหารมีความรับผิดชอบที่จะต้องขับเคลื่อนประเทศไปสู่เป้าหมายที่เป็นที่ยอมรับร่วมกันและเป็นเอกภาพ ประเทศไทยจำเป็นต้องมี “ยุทธศาสตร์ชาติ” ซึ่งภายใต้ยุทธศาสตร์ชาติ ประเทศไทยต้องปฏิรูปและปรับเปลี่ยนอย่างเป็นระบบขนานใหญ่ เพื่อให้โครงสร้างทางเศรษฐกิจและสังคมของประเทศเหมาะสมกับภูมิทัศน์ใหม่ของโลกยืดหยุ่นปรับตัวได้เร็ว สามารถรับมือกับความเสี่ยงและภัยคุกคามแบบใหม่ได้ และสามารถอาศัยโอกาสจากการเปลี่ยนแปลงบริบทโลกมาสร้างประโยชน์สุขให้กับคนในชาติได้ จะต้องมีการกำหนดวิสัยทัศน์ เป้าหมายของประเทศ และทิศทางในการขับเคลื่อนประเทศให้สอดคล้องกับประเด็นการเปลี่ยนแปลงและความท้าทายต่างๆ ของบริบทโลก และบริบทการพัฒนาภายในประเทศ

/การกำหนด...

การกำหนดให้มี “ยุทธศาสตร์ชาติ” เพื่อเป็นยุทธศาสตร์ในการพัฒนาประเทศในระยะยาว พร้อมกับ การปฏิรูปและการพัฒนาระบบและกลไกการบริหารราชการแผ่นดินในการขับเคลื่อนยุทธศาสตร์ให้สามารถนำไปสู่ การปฏิบัติอย่างจริงจังจะช่วยยกระดับคุณภาพของประเทศไทยในทุกภาคส่วนและนาพาประเทศไทยให้หลุดพ้นหรือ บรรเทาความรุนแรงของสภาพปัญหาที่เกิดขึ้นในปัจจุบัน ทั้งปัญหาทางเศรษฐกิจ ปัญหาความเหลื่อมล้ำ ปัญหาการ ทุจริตคอร์รัปชัน และปัญหาความขัดแย้งในสังคม รวมถึงสามารถรับมือกับภัยคุกคามและบริหารจัดการกับความเสี ยที่จะเกิดขึ้นในอนาคต และสามารถเปลี่ยนผ่านประเทศไทยไปพร้อมๆ กับการเปลี่ยนแปลงภูมิทัศน์ใหม่ของโลกได้ซึ่ง จะทำให้ประเทศไทยยังคงรักษาบทบาทสำคัญในเวทีโลก สามารถดำรงรักษาความเป็นชาติที่มีความมั่นคงทาง เศรษฐกิจ สังคม และวัฒนธรรม และคนไทยในประเทศมีความอยู่ดีมีสุขอย่างถ้วนหน้ากันสาระสำคัญของยุทธศาสตร์ ชาติซึ่งคณะกรรมการจัดทำยุทธศาสตร์ชาติกำลังดำเนินการร่างอยู่ในขณะนี้ จะประกอบด้วยวิสัยทัศน์และ เป้าหมายของชาติที่คนไทยทุกคนต้องการบรรลุร่วมกันรวมทั้งนโยบายแห่งชาติและมาตรการเฉพาะ ซึ่งเป็นแนวทาง ทิศทางและวิธีการที่ทุกองค์กรและคนไทยทุกคนต้องมุ่งดำเนินการไปพร้อมกันอย่างประสานสอดคล้อง เพื่อให้บรรลุ ซึ่งสิ่งที่คนไทยทุกคนต้องการ คือประเทศไทยมั่นคง มั่งคั่ง และยั่งยืน ในทุกสาขาของกำลังอำนาจแห่งชาติ อันได้แก่ การเมืองภายในประเทศ การเมืองต่างประเทศเศรษฐกิจ สังคมจิตวิทยา การทหาร วิทยาศาสตร์และเทคโนโลยี การพลังงาน ทรัพยากรธรรมชาติและสิ่งแวดล้อม และเทคโนโลยีสารสนเทศและการสื่อสาร

๒.๒ วิสัยทัศน์

วิสัยทัศน์ “ประเทศไทยมีความมั่นคง มั่งคั่ง ยั่งยืน เป็นประเทศพัฒนาแล้ว ด้วยการพัฒนาตาม หลักปรัชญาของเศรษฐกิจพอเพียง”หรือเป็นคติพจน์ประจำชาติว่า “มั่นคง มั่งคั่ง ยั่งยืน” ทั้งนี้วิสัยทัศน์ดังกล่าว จะต้องสนองต่อผลประโยชน์แห่งชาติ อันได้แก่การมีเอกราช อธิปไตย และบูรณภาพแห่งเขตอำนาจรัฐ การดำรง อยู่อย่างมั่นคง ยั่งยืนของสถาบันหลักของชาติ การดำรงอยู่อย่างมั่นคงของชาติและประชาชนจากภัยคุกคามทุก รูปแบบ การอยู่ร่วมกันในชาติอย่างสันติสุขเป็นปึกแผ่นมีความมั่นคงทางสังคมท่ามกลางพหุสังคมและการมีเกียรติและ ศักดิ์ศรีของความเป็นมนุษย์ ความเจริญเติบโตของชาติความเป็นธรรมและความอยู่ดีมีสุขของประชาชน ความยั่งยืน ของฐานทรัพยากรธรรมชาติสิ่งแวดล้อม ความมั่นคงทางพลังงานและอาหารความสามารถในการรักษาผลประโยชน์ ของชาติภายใต้การเปลี่ยนแปลงของสภาวะแวดล้อมระหว่างประเทศและการอยู่ร่วมกันอย่างสันติประสานสอดคล้อง กัน ด้านความมั่นคงในประชาคมอาเซียนและประชาคมโลกอย่างมีเกียรติและศักดิ์ศรีไม่เป็นภาระของโลกและสามารถ เกื้อกูลประเทศที่มีศักยภาพทางเศรษฐกิจที่ต่อยกว่า

/วิสัยทัศน์...

วิสัยทัศน์ : “ประเทศมีความมั่นคง มั่งคั่ง ยั่งยืน เป็นประเทศพัฒนาแล้ว ด้วยการพัฒนาตามปรัชญาของเศรษฐกิจพอเพียง”



ความมั่นคง

- **การมีความมั่นคงปลอดภัย** จากภัยและการเปลี่ยนแปลงทั้งภายในประเทศและภายนอกประเทศในทุกระดับ ทั้งระดับประเทศ สังคม ชุมชน ครอบครัว และปัจเจกบุคคล และ**มีความมั่นคงในทุกมิติ** ทั้งมิติเศรษฐกิจ สังคม สิ่งแวดล้อม และการเมือง
- **ประเทศ มีความมั่นคงไม้อกราะและอธิปไตย** มีสถาบันชาติ ศาสนา พระมหากษัตริย์ที่เข้มแข็ง เป็นศูนย์กลางและเป็นที่ยึดเหนี่ยวจิตใจของประชาชน ระบบการเมืองที่มั่นคงเป็นกลไกที่นำไปสู่การบริหารประเทศที่ต่อเนื่องและโปร่งใสด้านหลักธรรมาภิบาล
- **สังคม มีความปรองดองและความสามัคคี** สามารถมีกำลังเพื่อพัฒนาประเทศ ชุมชน มีความเข้มแข็ง ครอบคลุม มีความอบอุ่น
- **ประชาชน มีความมั่นคงในชีวิต** มีงานและรายได้ที่มั่นคงเพียงพอกับการดำรงชีวิต มีที่อยู่อาศัยและความปลอดภัยในชีวิตทรัพย์สิน
- **ฐานทรัพยากรและสิ่งแวดล้อม** มีความมั่นคงของอาหาร พลังงาน และน้ำ



ความมั่งคั่ง

- **ประเทศไทยมีการขยายตัวของเศรษฐกิจ** อย่างต่อเนื่อง ยกระดับเป็นประเทศในกลุ่มประเทศรายได้สูง ความเหลื่อมล้ำของการพัฒนาลดลง ประชากรได้รับผลประโยชน์จากการพัฒนาอย่างเท่าเทียมกันมากขึ้น
- **เศรษฐกิจมีความสามารถในการแข่งขันสูง** สามารถสร้างรายได้ทั้งจากภายในและภายนอกประเทศ สร้างฐานเศรษฐกิจและสังคมแห่งอนาคต และเป็นจุดสำคัญของการเชื่อมโยงในภูมิภาคทั้งการคมนาคมขนส่ง การผลิต การค้า การลงทุน และการทำธุรกิจ มีบทบาทสำคัญในระดับภูมิภาคและระดับโลก เกิดสายสัมพันธ์ทางเศรษฐกิจและการค้าอย่างมีพลัง
- **ความสมบูรณ์ในทุน** ที่จะสามารถสร้างการพัฒนาต่อเนื่อง ได้แก่ ทุนมนุษย์ ทุนทางปัญญา ทุนทางการเงิน ทุนที่เป็นเครื่องมือเครื่องจักร ทุนทางสังคม และทุนทรัพยากรธรรมชาติและสิ่งแวดล้อม



ความยั่งยืน

- **การพัฒนาที่สามารถสร้างความเจริญ** รายได้ และคุณภาพชีวิตของประชาชนให้เพิ่มขึ้นอย่างต่อเนื่อง ซึ่งเป็นการเจริญเติบโตของเศรษฐกิจที่ไม่ใช้ทรัพยากรธรรมชาติเกินพอดี ไม่สร้างมลภาวะต่อสิ่งแวดล้อมจนเกินความสามารถในการรองรับและเยียวยาจากระบบนิเวศน์
- **การผลิตและการบริโภคเป็นมิตรกับสิ่งแวดล้อม** และสอดคล้องกับกฎระเบียบของประชาคมโลกซึ่งเป็นที่ยอมรับร่วมกัน ความอุดมสมบูรณ์ของทรัพยากรธรรมชาติและสิ่งแวดล้อมมีคุณภาพดีขึ้น คนมีความรับผิดชอบต่อสังคม มีความเอื้ออาทร เสียสละเพื่อผลประโยชน์ส่วนรวม
- **มุ่งประโยชน์ส่วนรวมอย่างยั่งยืน** ให้ความสำคัญกับการมีส่วนร่วมของประชาชนทุกภาคส่วน เพื่อการพัฒนาในทุกระดับอย่างสมดุล มีเสถียรภาพ และยั่งยืน
- **ประชาชนทุกภาคส่วนในสังคมยึดถือและปฏิบัติตาม** ปรัชญาของเศรษฐกิจพอเพียง

อนาคตประเทศไทย ปี ๒๕๗๙ : ร่วมมือกันขับเคลื่อนประเทศให้ก้าวไปสู่.....

เศรษฐกิจและสังคมไทยมีการพัฒนาอย่างมั่นคงและยั่งยืน โดยสถาบันหลักของชาติดำรงอยู่อย่างมั่นคงเป็นจุดยึดเหนี่ยวของสังคม มีความสามัคคีของชนในชาติ มีความสงบและอยู่ร่วมกันอย่างสันติสุขในทุกพื้นที่ และมีระดับรายได้ในกลุ่มประเทศรายได้สูง ความเป็นธรรมในสังคมและความเหลื่อมล้ำลดลงในทุกมิติ ประเทศไทยมีบทบาทสำคัญในภูมิภาคและโลก

ระบบเศรษฐกิจมีความเป็นชาติการค้าบนฐานการขยายตัวของการค้าส่งค้าปลีกและเศรษฐกิจดิจิทัลที่เข้มข้นขึ้น มีการเติบโตอย่างมีคุณภาพ กระจายฐานการผลิตและบริการไปในพื้นที่ต่างๆ อย่างทั่วถึง มีเสถียรภาพ แข่งขันบนฐานการพัฒนานวัตกรรม และมีฐานการผลิตบริการ และลงทุนที่เชื่อมโยงในอาเซียน เพื่อให้ประเทศไทยเข้าสู่การมีรายได้สูงภายในปี ๒๕๗๙ และเข้าสู่การเป็นประเทศพัฒนาแล้ว โดย

- **ภาคเกษตร** เป็นฐานการผลิต bio-bases ที่สำคัญ เป็นฐานการผลิตอาหารที่มั่นคงและปลอดภัย และเป็นฐานการผลิตที่มีผลิตภาพการผลิตสูง มีระบบบริหารจัดการที่ดีด้านประมง
- **ภาคอุตสาหกรรม** ฐานอุตสาหกรรมเดิมมีศักยภาพสูงขึ้น มีอุตสาหกรรมอนาคตที่ได้รับการพัฒนาให้เป็นฐานรายได้ใหม่ โดยมุ่งสู่การเป็นศูนย์กลางการผลิต การค้า และการลงทุนในอนุภูมิภาคและภูมิภาคอาเซียน เช่น ศูนย์การผลิตรถยนต์และชิ้นส่วนและศูนย์ทดสอบและวิจัยพัฒนารถยนต์และชิ้นส่วนของเอเชีย ศูนย์กลางการผลิตพลังงาน/วัสดุชีวภาพของภูมิภาคอาเซียน ศูนย์กลางการผลิตอุตสาหกรรมดิจิทัล เป็นต้น
- **ภาคบริการ** ธุรกิจบริการเดิมได้รับการพัฒนายกระดับคุณภาพและศักยภาพให้สูงขึ้น เช่น การขนส่ง ทั้งทางบก ทางอากาศ และทางทะเล และส่งเสริมธุรกิจบริการอนาคตให้เป็นฐานรายได้ใหม่ โดยมุ่งสู่การเป็นศูนย์กลางการลงทุนและการให้บริการของภูมิภาคอาเซียน เช่น ศูนย์กลางการให้บริการสุขภาพของภูมิภาคอาเซียน เมืองหลวงแห่งการท่องเที่ยวและบริการของอาเซียน ศูนย์บริการทางการเงิน การศึกษานานาชาติ และบริการด้านโลจิสติกส์ เป็นต้น
- **วิสาหกิจและการดำเนินธุรกิจ** วิสาหกิจขนาดกลาง ขนาดย่อมเข้มแข็ง เป็นฐานการผลิตและบริการที่สำคัญของประเทศ

/คนไทยใน...

คนไทยในอนาคต มีศักยภาพในการร่วมกันพัฒนาประเทศ สามารถปรับตัวรองรับบริบทการพัฒนาในอนาคต มีความพร้อมทั้งกาย ใจ สติปัญญา มีทักษะในการวิเคราะห์อย่างมีเหตุผล มีการเรียนรู้ตลอดชีวิต มีภูมิคุ้มกันต่อการเปลี่ยนแปลง มีจิตสำนึกวัฒนธรรมที่ดีงาม รู้คุณค่าความเป็นไทย และมีความรับผิดชอบ เป็นรากฐานที่มั่นคงของชุมชนสังคม รักชาติ และสถาบันพระมหากษัตริย์

สังคมไทยเป็นสังคมที่เป็นธรรม มีความเหลื่อมล้ำน้อย อัตราความยากจนต่ำ มีการกระจายโอกาสการเข้าถึงทรัพยากรการสร้างฐานอาชีพ บริการทางสังคมที่มีคุณภาพ และกระบวนการยุติธรรมอย่างทั่วถึง ไม่คอร์รัปชัน โดยที่ประชาชนทุกช่วงวัยมีคุณภาพชีวิตที่ดี ครอบคลุมอยู่ดีมีสุข

เศรษฐกิจและสังคมพัฒนาอย่างเป็นมิตรกับสิ่งแวดล้อม เป็นประเทศที่มีระบบเศรษฐกิจสีเขียว ระดับการปล่อยก๊าซคาร์บอนไดออกไซด์ต่ำ มีพื้นที่สีเขียวใหญ่ขึ้น ประชาชนมีพฤติกรรมการผลิตและการบริโภคที่เป็นมิตรต่อสิ่งแวดล้อม

ระบบการบริหารภาครัฐมีประสิทธิภาพ ทันสมัย รับผิดชอบ โปร่งใส ตรวจสอบได้และประชาชนมีส่วนร่วม กระจายอำนาจและมีการกำหนดภารกิจที่เหมาะสมระหว่างส่วนกลาง ภูมิภาค และท้องถิ่น

๒.๓ ยุทธศาสตร์ชาติ

ในการที่จะบรรลุวิสัยทัศน์และทำให้ประเทศไทยพัฒนาไปสู่อนาคตที่พึงประสงค์นั้น จำเป็นจะต้องมีการวางแผนและกำหนดยุทธศาสตร์การพัฒนาในระยะยาว และกำหนดแนวทางการพัฒนาของทุกภาคส่วนให้ขับเคลื่อนไปในทิศทางเดียวกัน ดังนั้น จึงจำเป็นต้องกำหนดยุทธศาสตร์ชาติในระยะยาว เพื่อถ่ายทอดแนวทางการพัฒนาสู่การปฏิบัติในแต่ละช่วงเวลาอย่างต่อเนื่องและมีการบูรณาการ และสร้างความเข้าใจถึงอนาคตของประเทศไทยร่วมกัน และเกิดการรวมพลังของทุกภาคส่วนในสังคมทั้งประชาชน เอกชน ประชาสังคมในการขับเคลื่อนการพัฒนาเพื่อการสร้างและรักษาไว้ซึ่งผลประโยชน์แห่งชาติและบรรลุวิสัยทัศน์ “ประเทศไทยมีความมั่นคง มั่งคั่ง ยั่งยืน เป็นประเทศพัฒนาแล้ว ด้วยการพัฒนาตามหลักปรัชญาของเศรษฐกิจพอเพียง ”หรือคติพจน์ประจำชาติ “มั่นคง มั่งคั่ง ยั่งยืน” เพื่อให้ประเทศมีขีดความสามารถในการแข่งขัน มีรายได้สูงอยู่ในกลุ่มประเทศพัฒนาแล้ว คนไทยมีความสุข อยู่ดี กินดี สังคมมีความมั่นคงเสมอภาคและเป็นธรรม ซึ่งยุทธศาสตร์ชาติที่จะใช้เป็นกรอบแนวทางการพัฒนาในระยะ ๒๐ ปีต่อจากนี้ไป จะประกอบด้วย ๖ ยุทธศาสตร์ ได้แก่ (๑) ยุทธศาสตร์ด้านความมั่นคง (๒) ยุทธศาสตร์ด้านการสร้างความสามารถในการแข่งขัน (๓) ยุทธศาสตร์การพัฒนาและเสริมสร้างศักยภาพคน (๔) ยุทธศาสตร์ด้านการสร้างโอกาสความเสมอภาคและเท่าเทียมกันทางสังคม (๕) ยุทธศาสตร์ด้านการสร้างการเติบโตบนคุณภาพชีวิตที่เป็นมิตรกับสิ่งแวดล้อม และ (๖) ยุทธศาสตร์ด้านการปรับสมดุลและพัฒนาระบบการบริหารจัดการภาครัฐ โดยมีสาระสำคัญของแต่ละยุทธศาสตร์ สรุปได้ ดังนี้

๒.๓.๑ ยุทธศาสตร์ด้านความมั่นคง มีเป้าหมายทั้งในการสร้างเสถียรภาพภายในประเทศและช่วยลดและป้องกันภัยคุกคามจากภายนอก รวมทั้งสร้างความเชื่อมั่นในกลุ่มประเทศอาเซียนและประชาคมโลกที่มีต่อประเทศไทย กรอบแนวทางที่ต้องให้ความสำคัญ อาทิ

- (๑) การเสริมสร้างความมั่นคงของสถาบันหลักและการปกครองระบอบประชาธิปไตยอันมีพระมหากษัตริย์ทรงเป็นประมุข
- (๒) การปฏิรูปกลไกการบริหารประเทศและพัฒนาความมั่นคงทางการเมือง ขจัดคอร์รัปชัน สร้างความเชื่อมั่นในกระบวนการยุติธรรม
- (๓) การรักษาความมั่นคงภายในและความสงบเรียบร้อยภายใน ตลอดจนการบริหารจัดการความมั่นคงชายแดนและชายฝั่งทะเล

/ (๔) การพัฒนา...

(๔) การพัฒนาระบบ กลไก มาตรการและความร่วมมือระหว่างประเทศทุกระดับ และรักษา
คุณภาพความสัมพันธ์กับประเทศมหาอำนาจ เพื่อป้องกันและแก้ไขปัญหาความมั่นคงรูปแบบใหม่

(๕) การพัฒนาเสริมสร้างศักยภาพการผนึกกำลังป้องกันประเทศ การรักษาความสงบ
เรียบร้อยภายในประเทศสร้างความร่วมมือกับประเทศเพื่อนบ้านและมิตรประเทศ

(๖) การพัฒนาระบบการเตรียมพร้อมแห่งชาติและระบบบริหารจัดการภัยพิบัติ รักษาความ
มั่นคงของฐานทรัพยากรธรรมชาติ สิ่งแวดล้อม

(๗) การปรับกระบวนการทำงานของกลไกที่เกี่ยวข้องจากแนวตั้งสู่แนวนามากขึ้น

๒.๓.๒ ยุทธศาสตร์ด้านการสร้างความสามารถในการแข่งขัน เพื่อให้ประเทศไทยสามารถพัฒนา
ไปสู่การเป็นประเทศพัฒนาแล้ว ซึ่งจำเป็นต้องยกระดับผลิตภาพการผลิตและการใช้นวัตกรรมในการเพิ่ม
ความสามารถในการแข่งขันและการพัฒนาอย่างยั่งยืนทั้งในสาขาอุตสาหกรรม เกษตรและบริการ การสร้างความ
มั่นคงและปลอดภัยด้านอาหาร การเพิ่มขีดความสามารถทางการค้าและการเป็นผู้ประกอบการ รวมทั้งการพัฒนา
ฐานเศรษฐกิจแห่งอนาคต ทั้งนี้ภายใต้กรอบการปฏิรูปและพัฒนาปัจจัยเชิงยุทธศาสตร์ทุกด้าน อันได้แก่โครงสร้าง
พื้นฐานและระบบโลจิสติกส์ วิทยาศาสตร์ เทคโนโลยีและนวัตกรรม การพัฒนาทุนมนุษย์ และการบริหารจัดการทั้งใน
ภาครัฐและภาคธุรกิจเอกชน กรอบแนวทางที่ต้องให้ความสำคัญ อาทิ

(๑) การพัฒนาสมรรถนะทางเศรษฐกิจ ได้แก่การรักษาเสถียรภาพเศรษฐกิจและสร้างความ
เชื่อมั่น การส่งเสริมการค้าและการลงทุนที่อยู่บนการแข่งขันที่เป็นธรรมและรับผิดชอบต่อสังคม ตลอดจนการพัฒนา
ประเทศสู่ความเป็นชาติการค้าเพื่อให้ได้ประโยชน์จากห่วงโซ่มูลค่าในภูมิภาค และเป็นการยกระดับไปสู่ส่วนบนของ
ห่วงโซ่มูลค่ามากขึ้น

(๒) การพัฒนาภาคการผลิตและบริการ บนฐานของการพัฒนานวัตกรรมและมีความเป็น
มิตรต่อสิ่งแวดล้อม โดยมีการใช้ดิจิทัลและการค้าที่เข้มข้นเพื่อสร้างมูลค่าเพิ่มและขยายกิจกรรมการผลิตและบริการ
โดยมุ่งสู่ความเป็นเลิศในระดับโลกและในระดับภูมิภาคในอุตสาหกรรมหลายสาขา และในภาคบริการที่หลากหลาย
ตามรูปแบบการดำเนินชีวิตและการดำเนินธุรกิจที่เปลี่ยนไป รวมทั้งเป็นแหล่งอาหารคุณภาพ สะอาดและปลอดภัย
ของโลก

- ภาคเกษตร โดยเสริมสร้างฐานการผลิตให้เข้มแข็งและยั่งยืน เพิ่มขีด
ความสามารถในการแข่งขันของภาคเกษตรส่งเสริมเกษตรกรรายย่อยให้ปรับไปสู่การทำเกษตรยั่งยืนที่เป็นมิตรกับ
สิ่งแวดล้อมและรวมกลุ่มเกษตรกรในการพัฒนาอาชีพที่เข้มแข็ง และการพัฒนาสินค้าเกษตรที่มีศักยภาพและอาหาร
คุณภาพ สะอาด และปลอดภัย

- ภาคอุตสาหกรรม โดยพัฒนาอุตสาหกรรมศักยภาพ ยกกระดานการพัฒนา
อุตสาหกรรมปัจจุบันที่มีศักยภาพสูง และพัฒนาอุตสาหกรรมอนาคตที่มีศักยภาพ โดยการใช้ดิจิทัลและการค้ามาเพิ่ม
มูลค่าและยกระดับห่วงโซ่มูลค่าในระดับสูงขึ้น

- ภาคบริการ โดยขยายฐานการบริการให้มีความหลากหลาย มีความเป็นเลิศและ
เป็นมิตรต่อสิ่งแวดล้อม โดยการยกระดับบริการที่เป็นฐานรายได้เดิม เช่น การท่องเที่ยว และพัฒนาให้ประเทศไทย
เป็นศูนย์กลางการให้บริการสุขภาพ ธุรกิจบริการด้านการเงินและธุรกิจบริการที่มีศักยภาพอื่นๆ เป็นต้น

(๓) การพัฒนาผู้ประกอบการและเศรษฐกิจชุมชน พัฒนาทักษะผู้ประกอบการ ยกกระดาน
ผลิตภาพแรงงานและพัฒนาวิสาหกิจขนาดกลางและขนาดย่อม (SMEs) สู่สากล และพัฒนาวิสาหกิจชุมชนและสถาบัน
เกษตรกร

(๔) การพัฒนาพื้นที่เศรษฐกิจพิเศษและเมืองพัฒนาเขตเศรษฐกิจพิเศษชายแดน และพัฒนา
ระบบเมืองศูนย์กลางความเจริญ จัดระบบผังเมืองที่มีประสิทธิภาพและมีส่วนร่วม มีการจัดการสิ่งแวดล้อมเมือง และ

/โครงสร้าง...

โครงสร้างพื้นฐานทางสังคมและเศรษฐกิจที่สอดคล้องกับศักยภาพ

(๕) การลงทุนพัฒนาโครงสร้างพื้นฐาน ในด้านการขนส่ง ด้านพลังงาน ระบบเทคโนโลยีสารสนเทศและการสื่อสารและการวิจัยและพัฒนา

(๖) การเชื่อมโยงกับภูมิภาคและเศรษฐกิจโลกสร้างความเป็นหุ้นส่วนการพัฒนากับนานาประเทศ ส่งเสริมความร่วมมือกับนานาชาติในการสร้างความมั่นคงด้านต่างๆ เพิ่มบทบาทของไทยในองค์กรระหว่างประเทศ รวมถึงสร้างองค์ความรู้ด้านการต่างประเทศ

๒.๓.๓ ยุทธศาสตร์การพัฒนาและเสริมสร้างศักยภาพคน เพื่อพัฒนาคนและสังคมไทยให้เป็นรากฐานที่แข็งแกร่งของประเทศมีความพร้อมทางกาย ใจ สติปัญญา มีความเป็นสากล มีทักษะการคิดวิเคราะห์อย่างมีเหตุผล มีระเบียบวินัย เคารพกฎหมาย มีคุณธรรมจริยธรรม รู้คุณค่าความเป็นไทย มีครอบครัวที่มั่นคง กรอบแนวทางที่ต้องให้ความสำคัญ อาทิ

- (๑) การพัฒนาศักยภาพคนตลอดช่วงชีวิตให้สนับสนุนการเจริญเติบโตของประเทศ
- (๒) การยกระดับคุณภาพการศึกษาและการเรียนรู้ให้มีคุณภาพ เท่าเทียม และทั่วถึง
- (๓) การปลูกฝังระเบียบวินัย คุณธรรม จริยธรรมค่านิยมที่พึงประสงค์
- (๔) การสร้างเสริมให้คนมีสุขภาวะที่ดี
- (๕) การสร้างความอยู่ดีมีสุขของครอบครัวไทยเสริมสร้างบทบาทของสถาบันครอบครัวใน

การบ่มเพาะจิตใจให้เข้มแข็ง

๒.๓.๔ ยุทธศาสตร์ด้านการสร้างโอกาสความเสมอภาคและเท่าเทียมกันทางสังคม เพื่อเร่งกระจายโอกาสการพัฒนาและสร้างความมั่นคงให้ทั่วถึง ลดความเหลื่อมล้ำไปสู่สังคมที่เสมอภาคและเป็นธรรม กรอบแนวทางที่ต้องให้ความสำคัญ อาทิ

- (๑) การสร้างความมั่นคงและการลดความเหลื่อมล้ำทางด้านเศรษฐกิจและสังคม
- (๒) การพัฒนาระบบบริการและระบบบริหารจัดการสุขภาพ
- (๓) การสร้างสภาพแวดล้อมและนวัตกรรมที่เอื้อต่อการดำรงชีวิตในสังคมสูงวัย
- (๔) การสร้างความเข้มแข็งของสถาบันทางสังคมทุนทางวัฒนธรรมและความเข้มแข็งของ

ชุมชน

- (๕) การพัฒนาการสื่อสารมวลชนให้เป็นกลไกในการสนับสนุนการพัฒนา

๒.๓.๕ ยุทธศาสตร์ด้านการสร้างการเติบโตบนคุณภาพชีวิตที่เป็นมิตรต่อสิ่งแวดล้อม เพื่อเร่งอนุรักษ์ฟื้นฟูและสร้างความมั่นคงของฐานทรัพยากรธรรมชาติ และมีความมั่นคงด้านน้ำ รวมทั้งมีความสามารถในการป้องกันผลกระทบและปรับตัวต่อการเปลี่ยนแปลงสภาพภูมิอากาศและภัยพิบัติธรรมชาติ และพัฒนามุ่งสู่การเป็นสังคมสีเขียว กรอบแนวทางที่ต้องให้ความสำคัญ อาทิ

- (๑) การจัดระบบอนุรักษ์ ฟื้นฟูและป้องกันการทำลายทรัพยากรธรรมชาติ
- (๒) การวางระบบบริหารจัดการน้ำให้มีประสิทธิภาพทั้ง ๒๕ กลุ่มน้ำ เน้นการปรับระบบการ

บริหารจัดการอุทกภัยอย่างบูรณาการ

- (๓) การพัฒนาและใช้พลังงานที่เป็นมิตรกับสิ่งแวดล้อม
- (๔) การพัฒนาเมืองอุตสาหกรรมเชิงนิเวศและเมืองที่เป็นมิตรกับสิ่งแวดล้อม
- (๕) การร่วมลดปัญหาโลกร้อนและปรับตัวให้พร้อมกับการเปลี่ยนแปลงสภาพภูมิอากาศ
- (๖) การใช้เครื่องมือทางเศรษฐศาสตร์และนโยบายการคลังเพื่อสิ่งแวดล้อม

๒.๓.๖ ยุทธศาสตร์ด้านการปรับสมดุลและพัฒนาระบบ การบริหารจัดการภาครัฐ เพื่อให้หน่วยงานภาครัฐมีขนาดที่เหมาะสมกับบทบาทภารกิจ มีสมรรถนะสูง มีประสิทธิภาพและประสิทธิผลกระจายบทบาท /ภารกิจ...

ภารกิจไปสู่ท้องถิ่นอย่างเหมาะสม มีธรรมาภิบาลกรอบแนวทางที่ต้องให้ความสำคัญ อาทิ

- (๑) การปรับปรุงโครงสร้าง บทบาท ภารกิจของหน่วยงานภาครัฐ ให้มีขนาดที่เหมาะสม
- (๒) การวางระบบบริหารราชการแบบบูรณาการ
- (๓) การพัฒนาระบบบริหารจัดการกำลังคนและพัฒนาบุคลากรภาครัฐ
- (๔) การต่อต้านการทุจริตและประพฤติมิชอบ
- (๕) การปรับปรุงกฎหมายและระเบียบต่างๆให้ทันสมัย เป็นธรรมและเป็นสากล
- (๖) การพัฒนาระบบการให้บริการประชาชนของหน่วยงานภาครัฐ
- (๗) การปรับปรุงการบริหารจัดการรายได้และรายจ่ายของภาครัฐ

๒.๔ กลไกการขับเคลื่อนกระบวนการพัฒนา

ยุทธศาสตร์ชาติจะเป็นแผนแม่บทหลักในการพัฒนาประเทศเพื่อให้ส่วนราชการและหน่วยงานต่างๆ ใช้เป็นแนวทางในการจัดทำแผนยุทธศาสตร์การพัฒนาประเทศในด้านต่างๆ อาทิ แผนพัฒนาเศรษฐกิจและสังคมแห่งชาติ แผนเฉพาะด้านต่างๆ เช่น ด้านความมั่นคง เศรษฐกิจ การศึกษา ศิลปวัฒนธรรม ฯลฯ แผนปฏิบัติการในระดับกระทรวงและในระดับพื้นที่ ให้มีความสอดคล้องกันตามห้วงเวลานอกจากนี้ยุทธศาสตร์ชาติจะใช้เป็นกรอบในการจัดสรรงบประมาณและทรัพยากรอื่นๆ ของประเทศ เพื่อขับเคลื่อนการพัฒนาอย่างมีเอกภาพให้บรรลุเป้าหมาย โดยจะต้องอาศัยการประสานความร่วมมือจากหลายภาคส่วน ภายใต้ระบบประชาธิปไตย คือ ความร่วมมือของภาครัฐ ภาคเอกชน ภาคประชาชนและประชาสังคม ทั้งนี้ รัฐธรรมนูญแห่งราชอาณาจักรไทยจะได้มีการกำหนดเกี่ยวกับบทบาทของยุทธศาสตร์ชาติและแนวทางในการนำยุทธศาสตร์ชาติไปสู่การปฏิบัติ เพื่อที่ส่วนราชการและหน่วยงานต่างๆ จะสามารถขับเคลื่อนการพัฒนาได้อย่างต่อเนื่องและบูรณาการ

๒.๕ ปัจจัยความสำเร็จของยุทธศาสตร์ชาติ

๒.๕.๑ สาระของยุทธศาสตร์ชาติ กำหนดวิสัยทัศน์ระยะยาวที่ชัดเจน มีการกำหนดเป้าหมายและภาพในอนาคตของประเทศที่ชัดเจนและเป็นที่ยอมรับ และยอมรับเป็นเจ้าของร่วมกันสามารถถ่ายทอดเป้าหมายของยุทธศาสตร์ชาติ สู่เป้าหมายเฉพาะด้านต่างๆ ตามระยะเวลาเป็นช่วงๆ ของหน่วยงานปฏิบัติได้ และมีการกำหนดตัวชี้วัดที่สามารถวัดผลสัมฤทธิ์ได้

๒.๕.๒ ระบบและกฎหมาย มีกฎหมายรองรับ มีกลไกเชื่อมโยงกับแผนพัฒนาเศรษฐกิจและสังคมแห่งชาติและแผนในระดับต่างๆ เพื่อให้ส่วนราชการนำยุทธศาสตร์ชาติไปปฏิบัติ รวมทั้งกรอบกฎหมายด้านการจัดสรรงบประมาณ ให้สามารถระดมทรัพยากรเพื่อผลักดันขับเคลื่อนการดำเนินการตามยุทธศาสตร์ชาติอย่างมีบูรณาการ และกรอบกฎหมายที่จะกำหนดให้การดำเนินการตามยุทธศาสตร์ชาติมีความต่อเนื่อง รวมทั้งมีระบบการติดตามและประเมินผลอย่างเป็นระบบในทุกระดับ

๒.๕.๓ กลไกสู่การปฏิบัติ มีกลไกที่สอดรับ/สอดคล้องตั้งแต่ระดับการ จัดทำยุทธศาสตร์ การนำไปสู่การปฏิบัติ และการติดตามประเมินผล รวมทั้งมีกลไกในการกำกับดูแล บริหารจัดการและการขับเคลื่อนยุทธศาสตร์ชาติสู่การปฏิบัติอย่างมีประสิทธิภาพและหน่วยงานปฏิบัติจะต้องมีความเข้าใจ สามารถกำหนดแผนงานโครงการให้สอดคล้องกับเป้าหมายที่กำหนดไว้ในยุทธศาสตร์ชาติ

๑.๒ แผนพัฒนาเศรษฐกิจและสังคมแห่งชาติ ฉบับที่ ๑๒

การจัดทำแผนพัฒนาท้องถิ่นของ อบต.มีความสัมพันธ์และสอดคล้องกับแผนยุทธศาสตร์พัฒนาขององค์กรปกครองส่วนท้องถิ่น โดยแผนยุทธศาสตร์การพัฒนาจะต้องสอดคล้องกับแผนพัฒนาเศรษฐกิจและสังคมแห่งชาติ แต่ทั้งนี้ แผนพัฒนาเศรษฐกิจและสังคมแห่งชาติ ฉบับที่ ๑๑ (พ.ศ. ๒๕๕๕ - ๒๕๕๙) ได้สิ้นสุดลงและการจัดทำแผนพัฒนาเศรษฐกิจและสังคมแห่งชาติ ฉบับที่ ๑๒ อยู่ระหว่างการเสนอร่างแผนซึ่งได้กำหนดยุทธศาสตร์

/เอาไว้แล้ว...

เอาไว้แล้ว ดังนั้น เพื่อให้การจัดทำแผนพัฒนาท้องถิ่น (พ.ศ. ๒๕๖๑ – ๒๕๖๕) ขององค์การบริหารส่วนตำบลหนองบัว มีความสอดคล้องกับทิศทางแผนพัฒนาเศรษฐกิจและสังคมแห่งชาติ ฉบับที่ ๑๒ จึงได้จัดทำแผนที่สอดคล้องกับแผนพัฒนาเศรษฐกิจและสังคมแห่งชาติ ฉบับที่ ๑๒ ซึ่งมีทั้งหมด ๑๐ ยุทธศาสตร์ ดังนี้

- ยุทธศาสตร์ที่ ๑** การเสริมสร้างและพัฒนาศักยภาพทุนมนุษย์
- ยุทธศาสตร์ที่ ๒** การสร้างความเป็นธรรมลดความเหลื่อมล้ำในสังคม
- ยุทธศาสตร์ที่ ๓** การสร้างความเข้มแข็งทางเศรษฐกิจและแข่งขันได้อย่างยั่งยืน
- ยุทธศาสตร์ที่ ๔** การเติบโตที่เป็นมิตรกับสิ่งแวดล้อมเพื่อการพัฒนาอย่างยั่งยืน
- ยุทธศาสตร์ที่ ๕** การเสริมสร้างความมั่นคงแห่งชาติเพื่อการพัฒนาประเทศสู่ความมั่งคั่งและยั่งยืน
- ยุทธศาสตร์ที่ ๖** การบริหารจัดการในภาครัฐ การป้องกันการทุจริตประพฤติมิ ชอบและ

ธรรมาภิบาลในสังคมไทย

- ยุทธศาสตร์ที่ ๗** การพัฒนาโครงสร้างพื้นฐานและระบบโลจิสติกส์
- ยุทธศาสตร์ที่ ๘** การพัฒนาวิทยาศาสตร์ เทคโนโลยี วิจัย และนวัตกรรม
- ยุทธศาสตร์ที่ ๙** การพัฒนาภาค เมือง และพื้นที่เศรษฐกิจ
- ยุทธศาสตร์ที่ ๑๐** ความร่วมมือระหว่างประเทศเพื่อการพัฒนา

๑. กรอบแนวคิดและหลักการ

ในช่วงของแผนพัฒนาเศรษฐกิจและสังคมแห่งชาติฉบับที่ ๑๒ (พ.ศ. ๒๕๖๐ – ๒๕๖๔) ประเทศไทยจะยังคงประสบภาวะแวดล้อมและบริบทของการเปลี่ยนแปลงต่างๆ ที่อาจก่อให้เกิดความเสี่ยงทั้งจากภายในและภายนอกประเทศ อาทิ กระแสการเปิดเศรษฐกิจเสรี ความท้าทายของเทคโนโลยีใหม่ๆ การเข้าสู่สังคมผู้สูงอายุ การเกิดภัยธรรมชาติที่รุนแรง ประกอบกับสถานการณ์ด้านต่างๆ ทั้งเศรษฐกิจ สังคม ทรัพยากรธรรมชาติและสิ่งแวดล้อมของประเทศในปัจจุบันที่ยังคงประสบปัญหาในหลายด้าน เช่น ปัญหาผลิตภาพการผลิตความสามารถในการแข่งขัน คุณภาพการศึกษา ความเหลื่อมล้ำทางสังคม เป็นต้น ทำให้การพัฒนาในช่วงแผนพัฒนาฯ ฉบับที่ ๑๒ จึงจำเป็นต้องยึดกรอบแนวคิดและหลักการในการวางแผนที่สำคัญ ดังนี้

- (๑) การน้อมนำและประยุกต์ใช้หลักปรัชญาของเศรษฐกิจพอเพียง
- (๒) คนเป็นศูนย์กลางของการพัฒนาอย่างมีส่วนร่วม
- (๓) การสนับสนุนและส่งเสริมแนวคิดการปฏิรูปประเทศ และ
- (๔) การพัฒนาสู่ความมั่นคง มั่งคั่ง ยั่งยืน สังคมอยู่ร่วมกันอย่างมีความสุข

๒. สถานะของประเทศ

๒.๑ ด้านเศรษฐกิจ

๒.๑.๑ ๓ ปีแรกของแผนพัฒนาฯ ฉบับที่ ๑๑ เริ่มแสดงให้เห็นถึงข้อจำกัดในการขยายตัวทางเศรษฐกิจ แม้ว่าเศรษฐกิจของไทยในระยะที่ผ่านมา (ยกเว้นช่วงวิกฤตการณ์ทางเศรษฐกิจ ปี ๒๕๔๐-๒๕๔๑) จะขยายตัวได้ดีเฉลี่ยประมาณร้อยละ ๕ ต่อปี จนทำให้รายได้ประชาชาติต่อหัว (GNP Per Capita) ในปี ๒๕๕๗ มาอยู่ที่ประมาณ ๑๙๖,๒๔๐ บาท หรือประมาณ ๖,๐๔๑ ดอลลาร์ สหรัฐ. ต่อคนต่อปี ซึ่งทำให้ประเทศไทยได้ขยับฐานะขึ้นมาเป็นประเทศรายได้ปานกลางชั้นสูง (Upper Middle Income Country) แต่ในระยะ ๘ ปีที่ผ่านมาการขยายตัวทางเศรษฐกิจชะลอตัวลงและมีความผันผวน โดยขยายตัวเฉลี่ยเพียงร้อยละ ๓.๒ ชะลอจากร้อยละ ๕.๗ ในช่วงแผนพัฒนาฯ ฉบับที่ ๙ ซึ่งต่ำกว่าศักยภาพของระบบเศรษฐกิจและต่ำกว่าระดับที่จะทำให้ประเทศไทยหลุดจากกับดักประเทศรายได้ปานกลางในระยะเวลาดังกล่าว โดยสาเหตุที่สำคัญประการหนึ่งมาจากการชะลอตัวของการลงทุนโดยรวมอย่าง

/ต่อเนือง...

ต่อเนื่อง ดังจะเห็นได้จาก สัดส่วนการลงทุนรวมต่อผลิตภัณฑ์มวลรวมในประเทศ (Gross Domestic Product : GDP) ลดจากร้อยละ ๔๑.๓ ในช่วงปี ๒๕๓๔ – ๒๕๓๙ เป็นร้อยละ ๒๕.๕ ในช่วงปี ๒๕๔๓ – ๒๕๕๗ นอกจากนี้ เมื่อเทียบกับประเทศอื่นๆ ในภูมิภาค จะพบว่าอัตราการขยายตัวของการลงทุนของไทยโดยเฉลี่ยในช่วงปี ๒๕๔๓ – ๒๕๕๗ อยู่ที่ประมาณร้อยละ ๔.๙ ต่ำกว่าสิงคโปร์และมาเลเซียซึ่งมีระดับการพัฒนาที่สูงกว่าไทย

๒.๒.๒ การปรับโครงสร้างการผลิตสู่ประเทศรายได้ปานกลางขั้นสูง แต่ความสามารถในการแข่งขันเริ่มลดลง โครงสร้างการผลิตของไทยได้เปลี่ยนผ่านจากภาคเกษตรไปสู่ภาคอุตสาหกรรมและบริการมากขึ้น (สัดส่วนของภาคเกษตร อุตสาหกรรม และบริการในปี ๒๕๕๓ ที่ระดับร้อยละ ๙.๙ ๒๕.๔ และ ๖๔.๗ เป็นร้อยละ ๗.๒ ๒๘.๕ และ ๖๔.๓ ในปี ๒๕๕๗ ตามลำดับ) โดยภาคอุตสาหกรรมได้มีการส่งเสริมองค์ความรู้และเทคโนโลยีอย่างต่อเนื่อง ทำให้มีการพัฒนาจากอุตสาหกรรมขั้นปฐมภายใต้การบริหารจัดการของเงินทุนต่างชาติมาเป็นอุตสาหกรรมพื้นฐาน (Supporting Industry) และอุตสาหกรรมที่มีเทคโนโลยีสูงขึ้นภายใต้เครือข่ายของบริษัทแม่ในต่างชาติและของนักลงทุนไทยที่มีสัดส่วนสูงขึ้น จนประเทศไทยกลายเป็นประเทศรายได้ปานกลางขั้นสูง ขณะเดียวกันก็มีการเคลื่อนย้ายแรงงานจากภาคเกษตรไปยังภาคอุตสาหกรรมและบริการที่มีประสิทธิภาพการผลิตสูงกว่า ทำให้ผลิตภาพแรงงานในระยะที่ผ่านมาเพิ่มในระดับที่น่าพอใจแต่การชะลอตัวของกำลังแรงงานและการเพิ่มผลิตภาพการผลิตของกำลังแรงงานเป็นไปอย่างล่าช้า ประกอบกับผลิตภาพการผลิตของปัจจัยการผลิตรวม (Total Factor Productivity : TFP) ที่ลดลงทำให้ความสามารถในการแข่งขันระหว่างประเทศในระยะหลังลดลงซึ่งสะท้อนมาที่ปริมาณการส่งออกรวมขยายตัวช้าลงจากร้อยละ ๙.๗ ต่อปีในช่วงแผนพัฒนา ฉบับที่ ๙ (พ.ศ. ๒๕๔๕-๒๕๔๙) เป็นเฉลี่ยร้อยละ ๑.๑ ในช่วง ๓ ปีของแผนพัฒนา ฉบับที่ ๑๑ (พ.ศ. ๒๕๕๕-๒๕๕๗)

๒.๑.๓ ผลิตภาพการผลิตของปัจจัยการผลิตรวม (TFP) ยังคงอยู่ในระดับต่ำทำให้ขาดพลังในการขับเคลื่อนการขยายตัวทางเศรษฐกิจให้หลุดพ้นจากการเป็นประเทศรายได้ปานกลาง ซึ่งต้องอาศัยการผลิตที่มีเทคโนโลยีและนวัตกรรมการผลิตที่เป็นของตนเองมากขึ้น แม้ว่าการขยายตัวของผลิตภาพการผลิตรวมในช่วงก่อนแผนพัฒนา ฉบับที่ ๑๐ จะอยู่ในระดับที่น่าพอใจก็ตาม แต่มีแนวโน้มลดลงในระยะ ๘ ปี ที่ผ่านมา และยังมีค่าล่าช้าเมื่อเทียบกับประเทศที่เริ่มพัฒนาประเทศในช่วงเวลาเดียวกันและสามารถยกระดับการพัฒนาประเทศเข้าสู่การเป็นประเทศรายได้สูงในช่วงก่อนหน้า ทั้งนี้การขยายตัวของ

ผลิตภาพการผลิตรวม ลดจากร้อยละ ๓.๓๒ ในช่วงแผนพัฒนา ฉบับที่ ๙ เป็นร้อยละ ๒.๐๕ ในช่วงครึ่งแรกของแผนพัฒนา ฉบับที่ ๑๑ ทำให้ประเทศไทยจำเป็นต้องให้ความสำคัญกับการพัฒนาเทคโนโลยีและนวัตกรรมการผลิตเพิ่มการลงทุนเพื่อเพิ่มประสิทธิภาพของระบบเศรษฐกิจ และเพิ่มแรงขับเคลื่อนจากผลิตภาพการผลิตของปัจจัยแรงงาน

๒.๑.๔ การลดลงของความแข็งแกร่งด้านเสถียรภาพทางเศรษฐกิจจะเป็นอุปสรรคต่อการแก้ไขปัญหาเชิงโครงสร้าง การรองรับเงื่อนไขในระบบเศรษฐกิจโลก และการดำเนินนโยบายและการบริหารจัดการเศรษฐกิจในอนาคต แม้ว่าเศรษฐกิจไทยจะประสบปัญหาเสถียรภาพทางเศรษฐกิจรุนแรงถึงสองครั้งในปี ๒๕๒๔ และ ๒๕๔๐ แต่การให้ความสำคัญกับการรักษาวินัยทางการเงินและการคลังทำให้เสถียรภาพของเศรษฐกิจไทยอยู่ในเกณฑ์ที่แข็งแกร่ง โดยเฉพาะเมื่อเทียบกับประเทศที่มีระดับการพัฒนาในระดับใกล้เคียงกัน อย่างไรก็ตาม เสถียรภาพทางเศรษฐกิจซึ่งเป็นจุดแข็งของเศรษฐกิจไทยและเอื้ออำนวยต่อการขยายตัวทางเศรษฐกิจมาอย่างต่อเนื่องเริ่มมีสัญญาณที่จะเป็นข้อจำกัดต่อการขยายตัวทางเศรษฐกิจในระยะยาวมากขึ้น โดยเฉพาะหนี้สาธารณะซึ่งเพิ่มขึ้นจากเฉลี่ยร้อยละ ๓๗.๙ ในช่วงแผนพัฒนา ฉบับที่ ๑๐ เป็นร้อยละ ๔๒.๒ ในช่วง ๓ ปีแรกของแผนพัฒนา ฉบับที่ ๑๑ ซึ่งชี้ให้เห็นว่าแม้จะอยู่ภายใต้กรอบวินัยทางการเงินคลังแต่มีแนวโน้มเพิ่มขึ้นจากผลของการดำเนินมาตรการกระตุ้นเศรษฐกิจระยะสั้นในระยะที่ผ่านมาและจะเป็นข้อจำกัดต่อการใช้นโยบายทางการคลังในการกระตุ้นเศรษฐกิจและการพัฒนาศักยภาพการขยายตัวทางเศรษฐกิจในระยะต่อไป

/๒.๑.๕ อันดับ...

๒.๑.๕ **อันดับความสามารถในการแข่งขันโดยรวมยังปรับตัวดีขึ้นไม่มากนัก** เนื่องจากต่างประเทศมีพลังการขับเคลื่อนมากกว่าไทย และประเทศไทยอยู่ในสถานการณ์การแข่งขันที่อยู่ตรงกลางระหว่างประเทศที่มีความได้เปรียบด้านต้นทุนแรงงานและการผลิต และประเทศที่มีความก้าวหน้าและความสามารถในการแข่งขันทางนวัตกรรมและความคิดสร้างสรรค์ โดยในปี พ.ศ. ๒๕๕๗ WEF (World Economic Forum) ได้จัดอันดับความสามารถในการแข่งขันของประเทศไทยเป็นอันดับที่ ๓๑ จาก ๑๔๔ ประเทศ และในปี พ.ศ. ๒๕๕๗ IMD (International Institute for Management Development) ได้จัดอันดับไว้ที่ ๓๐ จาก ๖๑ ประเทศชั้นนำ ในขณะที่ผลการวิจัยประเทศที่มีความสะดวกในการเข้าไปประกอบธุรกิจประจำปี ๒๕๕๕ หรือ Ease of Doing Business ๒๐๑๕ ซึ่งดำเนินการโดยธนาคารโลกนั้นประเทศไทยได้รับการจัดให้อยู่ในอันดับที่ ๒๖ จาก ๑๘๙ ประเทศทั่วโลก

๒.๑.๖ **สถานการณ์การพัฒนาวิทยาศาสตร์ เทคโนโลยี วิจัย และนวัตกรรมของประเทศได้รับการยกระดับดีขึ้น** จากการผนึกกำลังของหน่วยงานด้านวิทยาศาสตร์ เทคโนโลยี วิจัย และนวัตกรรม และเชื่อมโยงให้เกิดความมั่นใจของภาคธุรกิจเอกชน แต่ยังคงอยู่ในระดับต่ำเมื่อเปรียบเทียบกับกลุ่มประเทศที่มีรายได้สูง โดยในปี ๒๕๕๗ อันดับความพร้อมด้านโครงสร้างพื้นฐานทางวิทยาศาสตร์อยู่ที่ ๔๗ และด้านเทคโนโลยีที่ ๔๔ จาก ๖๑ ประเทศที่จัดอันดับโดย IMD ลดลงเมื่อเทียบกับอันดับที่ ๓๗ และ ๔๓ ตามลำดับในปี ๒๕๕๑ และตลอดช่วงระยะเวลา ๑๔ ปีที่ผ่านมา (๒๕๔๓-๒๕๕๖) ค่าเฉลี่ยการลงทุนด้านการวิจัยและพัฒนาต่อ GDP ยังคงอยู่ในระดับร้อยละ ๐.๑๗ ต่อ GDP โดยในปี ๒๕๕๖ (ข้อมูลล่าสุด) ประเทศไทยมีการลงทุนด้านการวิจัยและพัฒนาเพิ่มขึ้นเป็นร้อยละ ๐.๔๘ ต่อ GDP โดยเป็นการลงทุนวิจัยและพัฒนาจากภาครัฐประมาณร้อยละ ๕๓ และจากภาคเอกชนประมาณร้อยละ ๔๗ ขณะที่ประเทศที่พัฒนาแล้ว เช่น เกาหลีใต้ ญี่ปุ่น สหรัฐอเมริกา ออสเตรเลีย มีค่าใช้จ่ายเพื่อการวิจัยและพัฒนาอยู่ที่ร้อยละ ๔.๐๓, ๓.๓๕, ๒.๗๙, และ ๒.๒๗ ต่อ GDP ในปี ๒๕๕๕ ตามลำดับ

ขณะเดียวกันบุคลากรด้านการวิจัยและพัฒนาของประเทศยังมีจำนวนไม่เพียงพอต่อการส่งเสริมการพัฒนาวิทยาศาสตร์ เทคโนโลยี วิจัย และนวัตกรรมในระดับก้าวหน้า โดยในปี ๒๕๕๖ บุคลากรด้านการวิจัยและพัฒนา มีจำนวน ๑๑ คนต่อประชากร ๑๐,๐๐๐ คน ซึ่งเมื่อเปรียบเทียบกับประเทศพัฒนาแล้ว ส่วนใหญ่จะอยู่ที่ระดับ ๒๐-๓๐ คนต่อประชากร ๑๐,๐๐๐ คน

๒.๑.๗ **สถานการณ์ด้านโครงสร้างพื้นฐานยังคงมีปัญหาในหลายๆ ด้าน** ประกอบด้วยรูปแบบการขนส่งยังไม่สามารถปรับเปลี่ยนจากทางถนนเป็นทางน้ำและทางรางได้ตามเป้าหมายและยังขาดการพัฒนาคุณภาพการให้บริการ การบริหารจัดการกิจการประปายังขาดเอกภาพ การให้บริการน้ำประปายังกระจุกในเขตนครหลวงและเขตเมืองหลักในภูมิภาค และมีแหล่งน้ำดิบไม่เพียงพอ การให้บริการ ICT ยังไม่ทั่วถึงกระจุกตัวอยู่ในเมือง และมีราคาค่อนข้างสูง ประสิทธิภาพการใช้พลังงานของประเทศมีแนวโน้มลดลงเล็กน้อยและยังคงเผชิญกับความเสียด้านความมั่นคงทั้งในระยะสั้นและระยะยาว นอกจากนี้ การส่งเสริมการวิจัยและพัฒนาเทคโนโลยีและการพัฒนานวัตกรรมด้านพลังงานและ ICT อยู่ในระดับต่ำและมีข้อจำกัด ยังไม่สามารถพัฒนาต่อยอดในเชิงพาณิชย์ได้อย่างเป็นรูปธรรม นอกจากนี้ ด้านบุคลากรและการบริหารจัดการ รวมทั้งกฎหมายที่เกี่ยวข้องกับการบริหารจัดการด้านโครงสร้างพื้นฐานยังขาดประสิทธิภาพ โดยเฉพาะการคุ้มครองทรัพย์สินทางปัญญา การทำธุรกรรมอิเล็กทรอนิกส์ การรักษาความปลอดภัย และข้อจำกัดต่อการทำธุรกิจใหม่และการประกอบกิจการในต่างประเทศ ตลอดจนบุคลากรด้านโลจิสติกส์ยังขาดความรู้และทักษะเฉพาะด้านที่ตรงต่อความต้องการของอุตสาหกรรม เช่น ความรู้ด้านภาษา ความรู้ด้านเทคโนโลยี และความรู้ในการดำเนินธุรกิจต่างประเทศ เป็นต้น

/๒.๒ ด้านสังคม...

๒.๒ ด้านสังคม

๒.๒.๑ โครงสร้างประชากรเปลี่ยนแปลงเข้าสู่การเป็นสังคมสูงวัย แต่ยังคงมีปัญหาทั้งในเชิงปริมาณและคุณภาพของประชากรในทุกช่วงวัย เนื่องจากปัจจัยหลักๆ ได้แก่

(๑) ประชากรวัยเด็กของไทยมีจำนวนลดลงอย่างรวดเร็ว มีพัฒนาการไม่สมวัยและการตั้งครภในกลุ่มวัยรุ่นที่มีแนวโน้มเพิ่มขึ้น อัตราการเจริญพันธุ์รวมลดลงจาก ๖.๓ คน ในช่วงปี ๒๕๐๗-๒๕๐๘ เป็น ๑.๖๒ คน ในช่วงปี ๒๕๔๘-๒๕๕๘ และคาดว่าในปี ๒๕๘๓ จะลดลงเหลือเพียง ๑.๓ คน

(๒) กำลังแรงงานมีแนวโน้มลดลง และแรงงานกว่าร้อยละ ๓๐ เป็นประชากรกลุ่มเจนเนอเรชัน Y (Gen Y)* ขณะที่ผลิตภาพแรงงานยังเพิ่มขึ้นช้า ซึ่งจะเป็นข้อจำกัดต่อการพัฒนาในระยะต่อไป กำลังแรงงานของไทยมีจำนวน ๓๘.๙ ล้านคนในช่วงปี ๒๕๕๕-๒๕๕๗ และเริ่มลดลงร้อยละ ๐.๑ ในปี ๒๕๕๖ และร้อยละ ๐.๒ ในปี ๒๕๕๗ ขณะที่ผลิตภาพแรงงานเฉลี่ยเพิ่มขึ้นร้อยละ ๒.๒ ต่อปีในช่วง ๑๐ ปีที่ผ่านมา (ปี ๒๕๔๘-๒๕๕๗) แต่ยังคงต่ำกว่าประเทศเพื่อนบ้าน เช่น มาเลเซีย ๑ เท่าตัว และสิงคโปร์ ๕ เท่าตัว และกำลังแรงงานกว่าร้อยละ ๖๕.๑ มีการศึกษาระดับมัธยมต้นและต่ำกว่า นอกจากนี้ กำลังแรงงานกลุ่มเจนเนอเรชันวาย ซึ่งมีจำนวนร้อยละ ๒๗ ของประชากรในปี ๒๕๕๓ มีลักษณะความเป็นปัจเจกสูง ไม่ให้ความสำคัญกับการมีครอบครัว ส่งผลต่อรูปแบบการประกอบอาชีพและอัตราการเจริญพันธุ์รวมของประเทศในอนาคต

(๓) กลุ่มผู้สูงอายุวัยกลางและวัยปลายมีแนวโน้มเพิ่มสูงขึ้น สะท้อนถึงภาระค่าใช้จ่ายด้านสุขภาพที่เพิ่มมากขึ้น ขณะที่ผู้สูงอายุจำนวนมากยังมีรายได้ไม่เพียงพอในการยังชีพ ผู้สูงอายุมีแนวโน้มเพิ่มขึ้นจาก ๑๐.๓ ล้านคน (ร้อยละ ๑๖.๒) ในปี ๒๕๕๘ เป็น ๒๐.๕ ล้านคน (ร้อยละ ๓๒.๑) ในปี ๒๕๘๓ การเพิ่มขึ้นของผู้สูงอายุวัยกลางและวัยปลายจะส่งผลต่อภาระค่าใช้จ่ายในการดูแลที่เพิ่มสูงขึ้น แม้ผู้สูงอายุมีส่วนร่วมในกำลังแรงงานเพิ่มขึ้น แต่มีรายได้ไม่เพียงพอ

ค่าใช้จ่าย เนื่องจากมีการออมน้อย และแหล่งรายได้หลักร้อยละ ๗๘.๕ ของรายได้ทั้งหมดมาจากการเก็หนุนของบุตร

๒.๒.๒ ครัวเรือนไทยโดยเฉลี่ยมีขนาดลดลงและรูปแบบของครอบครัวเปลี่ยนแปลงมีหลากหลายรูปแบบมากขึ้น อัตราการเจริญพันธุ์ที่ลดลงส่งผลให้ขนาดครัวเรือนโดยเฉลี่ยลดลงจาก ๓.๖ คน ในปี ๒๕๔๓ เหลือ ๓ คน ในปี ๒๕๕๖ โดยครัวเรือนเดี่ยว ครัวเรือน ๑ รุ่น และครัวเรือนห่วงกลางมีการขยายตัวมากที่สุดในช่วงปี ๒๕๔๓-๒๕๕๖ ส่งผลให้ความสัมพันธ์ทางสังคมและครอบครัวเปลี่ยนแปลงไปทำให้ครอบครัวเสี่ยงต่อการล่มสลาย

๒.๒.๓ คนไทยยังมีปัญหาเชิงคุณภาพทั้งด้านสุขภาพ การเรียนรู้ และคุณธรรมจริยธรรม โดยคนไทยมีอายุคาดเฉลี่ยสูงขึ้น อายุคาดเฉลี่ยเมื่อแรกเกิดของคนไทย ปี ๒๕๕๗ เพศชาย ๗๑.๓ ปี เพศหญิง ๗๘.๒ ปี แต่เสียชีวิตก่อนวัยอันควรจากโรคและการบาดเจ็บ เนื่องจากโรคไม่ติดต่อและอุบัติเหตุ อย่างไรก็ตาม คนไทยได้รับโอกาสทางการศึกษาสูงขึ้น จำนวนปีการศึกษาเฉลี่ยของประชากรวัยแรงงานอายุ ๑๕.๕๙ ปี เพิ่มขึ้นอย่างต่อเนื่อง โดยช่วงปี ๒๕๕๑-๒๕๕๖ มีการศึกษาเฉลี่ย ๘.๙ ปี ขณะที่คุณภาพการศึกษาอยู่ในระดับต่ำ สะท้อนได้จากคะแนนผลสัมฤทธิ์ทางการเรียนของนักเรียนชั้นพื้นฐาน (O-NET) ในปี ๒๕๕๖ มีค่าเฉลี่ยต่ำกว่าร้อยละ ๕๐ นอกจากนี้ คนไทยส่วนใหญ่มีปัญหาด้านคุณธรรมจริยธรรม โดยผลการวิจัยและการสำรวจต่างๆ พบว่าปัญหาสำคัญที่สุด คือ ความซื่อสัตย์สุจริต และการทุจริตคอร์รัปชัน โดยเห็นว่าต้องส่งเสริมคุณธรรมจริยธรรมในสังคมไทยเร่งด่วน

๒.๒.๔ สถานการณ์ความยากจนมีแนวโน้มลดลง แต่ยังคงมีความเหลื่อมล้ำของการกระจายรายได้ สัดส่วนคนจนลดลงอย่างต่อเนื่องจากร้อยละ ๔๒ ในปี ๒๕๔๓ เหลือร้อยละ ๑๐.๙ ในปี ๒๕๕๖ แต่ความยากจนยังกระจุกตัวหนาแน่นในภาคตะวันออกเฉียงเหนือและภาคเหนือ ขณะที่ความเหลื่อมล้ำด้านรายได้มีแนวโน้มดีขึ้นเล็กน้อย ค่าสัมประสิทธิ์ความไม่เสมอภาค (Gini Coefficient) ด้านรายได้ลดลงจาก ๐.๔๘๔ ในปี ๒๕๕๔ เหลือ ๐.๔๖๕ ในปี ๒๕๕๖ อย่างไรก็ตามความแตกต่างของรายได้ระหว่างกลุ่มคนรวยที่สุดกับกลุ่มคนจนที่สุดแตกต่างกันถึง ๓๔.๙ เท่า ในปี ๒๕๕๖ โดยกลุ่มคนรวยที่สุดร้อยละ ๑๐ ถือครองรายได้สูงถึงร้อยละ ๓๖.๘ ของรายได้ทั้งหมด ขณะที่

/กลุ่มคน...

กลุ่มคนจนที่สุทธ้อยละ ๑๐ ถือครองรายได้เพียงร้อยละ ๑.๑ สาเหตุพื้นฐานที่สำคัญจากโครงสร้างเศรษฐกิจที่ไม่สมดุล ส่งผลให้การกระจายประโยชน์ของการพัฒนาไปยังกลุ่มคนต่างๆ ในสังคมไม่ทั่วถึง* ประชากรที่เกิดช่วงปี ๒๕๕๕-๒๕๕๖

๒.๒.๕ ความเหลื่อมล้ำระหว่างกลุ่มคนยังคงเป็นปัญหาสำคัญของสังคมไทย อันเนื่องมาจาก

(๑) ความเหลื่อมล้ำด้านสินทรัพย์ทั้งด้านการเงินและการถือครองที่ดินยังคงกระจุกตัวอยู่ในกลุ่มคนเพียงส่วนน้อย โดยเฉพาะอย่างยิ่งการถือครองที่ดินโดยกลุ่มผู้ถือครองที่ดินร้อยละ ๒๐ มีการถือครองที่ดินมากที่สุด มีสัดส่วนการถือครองที่ดินสูงกว่ากลุ่มผู้ถือครองที่ดินร้อยละ ๒๐ ที่มีการถือครองที่ดินน้อยที่สุด ๓๒๕.๗ เท่า เนื่องจากปัญหากรรมสิทธิ์ที่ดิน และการขาดประสิทธิภาพในการบริหารจัดการที่ดินว่างเปล่าของภาครัฐ

(๒) เด็กยากจนยังเข้าไม่ถึงการศึกษาขั้นพื้นฐาน ขณะที่โอกาสในการเข้าถึงการศึกษาในระดับปริญญาตรียังมีความแตกต่างกันตามฐานะของกลุ่มประชากร ระหว่างเขตเมือง-ชนบทและระหว่างภูมิภาค มีปัจจัยหลักมาจากปัญหาเรื่องค่าครองชีพและการเดินทางไปศึกษา โดยกลุ่มประชากรร้อยละ ๑๐ ที่มีฐานะความเป็นอยู่ดีที่สุด มีโอกาสเข้าถึงการศึกษาระดับปริญญาตรีมากกว่ากลุ่มประชากรร้อยละ ๑๐ ที่มีฐานะความเป็นอยู่ด้อยที่สุดประมาณ ๑๙.๑ เท่า นักศึกษาในเขตเมืองมีโอกาสสูงกว่านักศึกษาในเขตชนบทประมาณ ๒.๒ เท่า

(๓) คุณภาพการให้บริการสาธารณสุขยังคงมีความเหลื่อมล้ำกันระหว่างภูมิภาค โดยเฉพาะการกระจายทรัพยากรทางการแพทย์และสาธารณสุข อาทิ จากการสำรวจทรัพยากรสาธารณสุขในปี ๒๕๕๖ พบว่า อัตราส่วนแพทย์ต่อประชากรระหว่างกรุงเทพฯ และภาคตะวันออกเฉียงเหนือต่างกันถึง ๓.๖ เท่า

(๔) ความเหลื่อมล้ำการเข้าถึงการคุ้มครองทางสังคมของแรงงาน แรงงานอิสระเข้าถึงการคุ้มครองมากขึ้น จากการเข้าถึงการประกันตนตามมาตรา ๕๐ ที่เพิ่มขึ้นจาก ๑.๒๙ ล้านคน ในปี ๒๕๕๕ เป็น ๒.๔๗๑ ล้านคน ในปี ๒๕๕๗ ทำให้แรงงานในระบบมีสัดส่วนเพิ่มขึ้นเป็นร้อยละ ๔๒.๔ ในปี ๒๕๕๗ อย่างไรก็ตาม แรงงานในระบบได้รับค่าจ้างเฉลี่ยสูงกว่าแรงงานนอกระบบประมาณ ๒.๑ เท่า ในปี ๒๕๕๖

(๕) ความเหลื่อมล้ำด้านกระบวนการยุติธรรม เนื่องจากประชาชนไม่เข้าใจกฎหมาย เข้าไม่ถึงกระบวนการยุติธรรม และหน่วยงานในกระบวนการยุติธรรมขาดการบูรณาการในการทำงาน นอกจากนี้ ผู้มีรายได้น้อยมักไม่ได้รับความเป็นธรรม ไม่สามารถต่อสู้คดีจากการที่ไม่สามารถรับภาระค่าใช้จ่ายในกระบวนการยุติธรรมและต้องใช้ระยะเวลายาวนาน

๒.๒.๖ คนไทยมีความมั่นคงทางสังคมมากขึ้น จากการที่คนไทยกว่าร้อยละ ๙๙.๙ ได้รับความคุ้มครองทางด้านสุขภาพ โดยอยู่ภายใต้ระบบประกันสุขภาพถ้วนหน้าร้อยละ ๗๓.๘ ระบบประกันสังคมร้อยละ ๑๖.๗ และระบบสวัสดิการรักษายาบาลข้าราชการ/รัฐวิสาหกิจร้อยละ ๗.๑ ขณะที่ กลุ่มผู้ด้อยโอกาสมีหลักประกันทางรายได้มั่นคงขึ้นและมีความครอบคลุมมากขึ้น โดยในปี ๒๕๕๘ ผู้สูงอายุได้รับการสงเคราะห์เบี้ยยังชีพเพิ่มขึ้นเป็นแบบขั้นบันไดตามช่วงอายุ ๘.๓ ล้านคน จากผู้สูงอายุทั่วประเทศ ๑๐.๔ ล้านคน ส่วนผู้พิการได้รับเบี้ยยังชีพเพิ่มขึ้นเป็น ๘๐๐ บาท ครอบคลุมผู้พิการร้อยละ ๘๙.๕ และรัฐให้เงินอุดหนุนแก่เด็กด้อยโอกาสที่อยู่ในครอบครัวยากจนให้ได้รับการเลี้ยงดูที่มีคุณภาพภายใต้โครงการอุดหนุนเพื่อการเลี้ยงดูเด็กแรกเกิดอย่างไรก็ตาม สวัสดิการด้านที่อยู่อาศัยยังไม่ครอบคลุมกลุ่มผู้มีรายได้น้อยและผู้ยากไร้ แม้ว่ารัฐจัดสวัสดิการด้านที่อยู่อาศัยภายใต้โครงการต่างๆ แต่ปัจจุบันกลุ่มผู้มีรายได้น้อยและรายได้ปานกลางยังไม่มีกรรมสิทธิ์ในที่อยู่อาศัยถึง ๔.๕๔๔,๙๒๖ ครัวเรือน อย่างไรก็ตาม รัฐเริ่มให้ความสำคัญกับการพัฒนาที่อยู่อาศัยแก่ผู้สูงอายุโดยเฉพาะผู้ที่มีรายได้น้อยและผู้ยากไร้

๒.๒.๗ วัฒนธรรมอันดีงามของไทยเริ่มเสื่อมถอยและสังคมไทยมีแนวโน้มเป็นสังคมพหุวัฒนธรรมมากขึ้น อาทิ การให้คุณค่ากับความสนุกสนาน และความสะดักสะบาย ละเลยเรื่องวินัย มีความเห็นแก่ตัว ไม่รู้จักเสียสละไม่เอื้อเฟื้อเผื่อแผ่ และขาดความรับผิดชอบ นอกจากนี้ยังมีแนวโน้มการเป็นสังคมพหุวัฒนธรรม โดยเฉพาะการเข้ามาของแรงงานต่างชาติที่ก่อให้เกิดการนำเอาวัฒนธรรมต้นทางผสมผสานกับวัฒนธรรมท้องถิ่น

/๒.๒.๘ ความ...

๒.๒.๘ ความเข้มแข็งของชุมชนมีแนวโน้มที่ดีขึ้น ชุมชนสามารถแก้ปัญหาและสนองตอบความต้องการของชุมชนด้วยตนเองได้ดีขึ้น โดยมีกระบวนการจัดทำแผนชุมชนที่ครอบคลุมทุกพื้นที่ และบูรณาการเป็นแผนตำบลเพื่อเชื่อมโยงกับแผนขององค์กรปกครองส่วนท้องถิ่น แผนพัฒนาอำเภอ และแผนพัฒนาจังหวัดเพื่อให้ได้รับการสนับสนุนทั้งในด้านองค์ความรู้และงบประมาณในกิจกรรมที่เกินความสามารถของชุมชน มีการรวมกลุ่มทำกิจกรรมทั้งด้านเศรษฐกิจ สังคม สิ่งแวดล้อมและเชื่อมโยงเป็นเครือข่ายเพิ่มขึ้นจาก ๑๔๒,๖๓๒ แห่งในปี ๒๕๕๕ เป็น ๑๕๒,๓๗๗ แห่ง ในปี ๒๕๕๖ ส่วนใหญ่เป็นกลุ่มธุรกิจชุมชนและอาชีพ ร้อยละ ๓๒.๕๑ ขององค์กรทั้งหมด และองค์กรการเงิน ร้อยละ ๒๖.๗๗

๒.๒.๙ ความไม่ยอมรับในความคิดเห็นที่แตกต่างกันส่งผลให้เกิดความขัดแย้งในสังคม ในช่วงระยะเวลากว่า ๑๐ ปีที่ผ่านมา ความขัดแย้งในเชิงความคิดเห็นทางการเมืองของกลุ่มต่างๆ ที่มีความรุนแรงมากขึ้น นำไปสู่ความสูญเสียต่อชีวิต ทรัพย์สิน และส่งผลกระทบต่อสภาพจิตใจของประชาชนทั้งทางตรงและทางอ้อม

๒.๓ ด้านทรัพยากรธรรมชาติและสิ่งแวดล้อม

๒.๓.๑ ทรัพยากรธรรมชาติส่วนใหญ่ถูกนำไปใช้ในการพัฒนาจำนวนมาก ก่อให้เกิดความเสื่อมโทรมอย่างต่อเนื่องและเกิดปัญหาความขัดแย้งในการใช้ประโยชน์ทรัพยากรธรรมชาติมากขึ้น

(๑) **พื้นที่ป่าไม้ลดลง** เนื่องจากจำนวนประชากรที่เพิ่มมากขึ้น ทำให้ความต้องการใช้ที่ดินเพื่อการผลิตทางการเกษตร การอยู่อาศัย และการพัฒนาโครงสร้างพื้นฐานเพิ่มมากขึ้นตามไปด้วย พื้นที่ป่าไม้จึงถูกบุกรุกทำลายมากขึ้น โดยพื้นที่ป่าไม้ลดลงจาก ๑๗๑.๐๒ ล้านไร่ หรือร้อยละ ๕๓.๓๓ ของพื้นที่ทั้งหมดของประเทศในปี ๒๕๐๔ เป็น ๑๐๒ ล้านไร่ หรือคิดเป็นร้อยละ ๓๑.๖ ในปี ๒๕๕๖

(๒) **ทรัพยากรดินเสื่อมโทรม** ทำให้ความหลากหลายทางชีวภาพถูกคุกคามทรัพยากรดิน และที่ดินมีปัญหาความเสื่อมโทรมของดินจากการใช้ประโยชน์ที่ไม่ถูกต้องตามหลักวิชาการ ดินเกษตรกรรมเสื่อมคุณภาพ การชะล้างพังทลายของดิน นอกจากนี้ ยังมีปัญหาพื้นที่สูงชันหรือพื้นที่ภูเขา ซึ่งมีข้อจำกัดในการนำไปใช้ประโยชน์ การใช้ทรัพยากรที่ดินของประเทศยังไม่มีประสิทธิภาพและขาดการบูรณาการของหน่วยงานที่เกี่ยวข้อง การบริหารจัดการที่ดินมีปัญหาความไม่เป็นธรรมและการกระจายสิทธิการถือครองที่ดิน ความหลากหลายทางชีวภาพกำลังตกอยู่ภายใต้ภาวะถูกคุกคาม โดยมีสาเหตุมาจากการสูญเสียระบบนิเวศป่าไม้อย่างต่อเนื่องเป็นเวลานาน

(๓) **ป่าชายเลนและระบบนิเวศชายฝั่งถูกทำลาย** และมีการเปลี่ยนแปลงสภาพไปใช้ประโยชน์อื่นๆ จำนวนมาก เช่น การเพาะเลี้ยงชายฝั่ง โดยเฉพาะการทำนากุ้ง การขยายตัวของเมืองและอุตสาหกรรม ทำให้พื้นที่ป่าชายเลนลดลงจากปี ๒๕๐๔ ที่มีพื้นที่ป่าชายเลนกว่า ๒.๓ ล้านไร่ เหลือเพียง ๑.๕ ล้านไร่ ในปี ๒๕๕๒ คิดเป็นการลดลงร้อยละ ๓๔.๘ ทำให้รัฐเริ่มมีนโยบายปกป้องป่าชายเลนอย่างจริงจัง โดยไม่อนุญาตการต่อสัมปทานบัตรทั้งหมดตั้งแต่ปี ๒๕๓๔ และห้ามการใช้ประโยชน์อื่นๆ อย่างไรก็ตาม ในระหว่างปี ๒๕๔๙-๒๕๕๔ พบว่า ป่าชายเลนมีสภาพดีขึ้น ในปี ๒๕๕๔ ผลิตประมงทะเลมีปริมาณเพียง ๑.๖๑ ล้านตัน ลดลงจากปี ๒๕๔๙ ที่มีปริมาณ ๒.๔๒ ล้านตัน ในขณะที่พื้นที่เพาะเลี้ยงสัตว์น้ำชายฝั่งของประเทศไทยยังคงขยายตัวอย่างต่อเนื่องจากปริมาณความต้องการสัตว์น้ำที่เพิ่มมากขึ้น

(๔) **การผลิตพลังงานในประเทศไม่เพียงพอกับความ ต้องการ แต่ประสิทธิภาพการใช้พลังงานดีขึ้น** ความต้องการใช้พลังงานของประเทศเพิ่มขึ้นตลอด ๓๐ ปีที่ผ่านมาแต่การผลิตพลังงานเชิงพาณิชย์เพื่อการบริโภคภายในประเทศไม่เพียงพอความต้องการ ทำให้ต้องนำเข้าจากต่างประเทศเพิ่มขึ้นโดยในปี ๒๕๕๕ ต้องนำเข้าเพิ่มขึ้นร้อยละ ๖ อยู่ที่ระดับ ๑.๐๘ ล้านบาร์เรลเทียบเท่าน้ำมันดิบต่อวัน คิดเป็นร้อยละ ๕๔ ของความต้องการใช้ในปี ๒๕๕๕ และคิดเป็นร้อยละ ๑๒.๕ ของ GDP โดยน้ำมันดิบมีการนำเข้าสูงที่สุดคิดเป็นร้อยละ ๗๖ ของการนำเข้าพลังงานทั้งหมด ขณะที่การใช้พลังงานเชิงพาณิชย์ขึ้นต้นในปี ๒๕๕๕ เพิ่มขึ้นร้อยละ ๖.๘ อยู่ที่ระดับ ๑.๙๘๑

/พันบาร์เรล...

พันบาร์เรลเทียบเท่าน้ำมันดิบต่อวัน ทั้งนี้ ประสิทธิภาพการใช้พลังงานของประเทศไทยมีแนวโน้มดีขึ้น โดยมีอัตราการเพิ่มขึ้นของการใช้พลังงานต่ำกว่าอัตราขยายตัวของ GDP โดยในปี ๒๕๕๕ การเพิ่มขึ้นของ GDP ร้อยละ ๑ ขณะที่มีการใช้พลังงานเพิ่มขึ้นเพียงร้อยละ ๐.๖

(๕) **ทรัพยากรน้ำยังมีส่วนที่ไม่สามารถจัดสรรได้ตามความต้องการ** ประเทศไทยประกอบด้วย ๒๕ กลุ่มน้ำหลัก น้ำทำตามธรรมชาติมีปริมาณรวม ๒๘๕,๒๒๗ ล้านลูกบาศก์เมตร ขณะที่การพัฒนาแหล่งเก็บกักน้ำในประเทศมีความจุคิดเป็นร้อยละ ๒๘ ของปริมาณน้ำทำธรรมชาติ มีอ่างน้ำบาดาลทั้งหมด ๒๗ อ่าง น้ำบาดาล มีปริมาณการกักเก็บในชั้นน้ำบาดาลรวมประมาณ ๑.๑๓ ล้านลูกบาศก์เมตร มีศักยภาพที่จะพัฒนาขึ้นมาใช้ได้ โดยไม่กระทบต่อปริมาณน้ำบาดาลที่มีอยู่ได้รวมปีละ ๖๘,๒๐๐ ล้านลูกบาศก์เมตร อย่างไรก็ตาม การพัฒนา น้ำบาดาลขึ้นมาใช้ มีข้อจำกัดในเรื่องของความคุ้มทุนเนื่องจากมีค่าใช้จ่ายในการสูบน้ำ และการดำเนินการสำรวจสูง ขณะที่ภาพรวมความต้องการใช้น้ำในประเทศ ในปี ๒๕๕๗ มีจำนวนประมาณ ๑๕๑,๗๕๐ ล้านลูกบาศก์เมตร โดยที่ศักยภาพของการเข้าถึงแหล่งน้ำของภาคส่วนต่างๆ มีจำนวน ๑๐๒,๑๔๐ ล้านลูกบาศก์เมตร และยังไม่สามารถจัดสรรน้ำตามความต้องการได้อีกประมาณ ๔๙,๖๑๐ ล้านลูกบาศก์เมตร

๒.๓.๒ ปัญหาสิ่งแวดล้อมเพิ่มสูงขึ้นตามการขยายตัวของเศรษฐกิจและชุมชนเมือง

(๑) **ปัญหาขยะมูลฝอยยังไม่ได้รับการแก้ไขอย่างมีประสิทธิภาพ** แนวโน้มอัตราการเกิดขยะมูลฝอยเฉลี่ยต่อคนต่อวันเพิ่มสูงขึ้นจาก ๑.๐๔ กิโลกรัม/คน/วัน ในปี ๒๕๕๓ เป็น ๑.๑๑ กิโลกรัม/คน/วัน ในปี ๒๕๕๗ สถานที่กำจัดขยะแบบถูกต้องตามหลักวิชาการมีเพียงร้อยละ ๑๙ และมีการนำมูลฝอยกลับไปใช้ประโยชน์เพียงร้อยละ ๑๘ ทำให้มีปริมาณขยะสะสมตกค้างเพิ่มสูงขึ้นถึง ๑๙.๙ ล้านตัน ในปี ๒๕๕๖ ของเสียอันตราย ในปี ๒๕๕๗ มีประมาณ ๒.๖๙ ล้านตัน โดยขยะอิเล็กทรอนิกส์มีแนวโน้มเพิ่มขึ้นร้อยละ ๑๐ ต่อปี เนื่องจากความก้าวหน้าทางเทคโนโลยีที่มีการปรับเปลี่ยนอย่างรวดเร็ว ส่งผลให้อายุการใช้งานต้องประสบปัญหาการกำจัดซากของเสียเหล่านี้ หากภาครัฐไม่มีมาตรการหรือมีกฎหมายควบคุมการรีไซเคิลขยะอย่างครบวงจร ขณะที่การจัดการของเสียอันตรายจากภาคอุตสาหกรรมสามารถจัดการได้ประมาณร้อยละ ๗๐ โดยภาคอุตสาหกรรมมีการนำของเสียอันตรายกลับมาใช้ประโยชน์ใหม่มากขึ้น แต่ยังคงพบการลักลอบทิ้งกากอุตสาหกรรมในหลายพื้นที่อย่างต่อเนื่อง เนื่องจากต้นทุนในการกำจัดสูง

(๒) **มลพิษทางอากาศยังเกินมาตรฐานหลายแห่ง แต่มีแนวโน้มดีขึ้น** ในปี ๒๕๕๗ พบสารมลพิษทางอากาศเกินค่ามาตรฐานในหลายพื้นที่ของประเทศ และที่เป็นปัญหาสำคัญได้แก่ฝุ่นละออง ก๊าซโอโซน และสารอินทรีย์ระเหยง่าย (VOCs) โดยมีพื้นที่วิกฤติในเขตพื้นที่มาบตาพุด จังหวัดระยอง ที่ยังคงประสบปัญหาสารอินทรีย์ระเหยง่าย ในขณะที่พื้นที่อื่น เช่น กรุงเทพฯ ปทุมธานี เชียงใหม่ ขอนแก่น พบสารเบนซินเกินค่ามาตรฐาน แต่ส่วนใหญ่มีปริมาณลดลงจากปีที่ผ่านมา ซึ่งได้รับผลดีจากการปรับปรุงมาตรฐานน้ำมันเชื้อเพลิงเมื่อต้นปี ๒๕๕๗ ทั้งนี้ ในพื้นที่กรุงเทพมหานคร การที่ปัญหาฝุ่นละอองและเบนซินมีปริมาณลดลง ส่วนหนึ่งเป็นผลจากการปรับปรุงมาตรฐานน้ำมันเชื้อเพลิงจาก EURO ๓ เป็น EURO ๔ ตั้งแต่ปี ๒๕๕๕ และการปรับปรุงระบบขนส่งสาธารณะและทางจักรยาน การเข้มงวดกับการตรวจจับรถควันดำ อย่างไรก็ตาม ปัญหามลพิษทางอากาศในพื้นที่มาจากสาเหตุหลักคือปริมาณรถยนต์จำนวนมากสำหรับมลพิษจากหมอกควัน ในพื้นที่ภาคเหนือตอนบน พบว่าสถานการณ์ดีขึ้นเป็นลำดับ โดยความร่วมมือและการทำงานระหว่างภาครัฐ องค์กรปกครองส่วนท้องถิ่น (อปท.) และประชาชนดีขึ้น

(๓) **คุณภาพน้ำที่อยู่ในเกณฑ์ดีมีแนวโน้มลดลง** สถานการณ์คุณภาพน้ำในช่วง ๑๐ ปีที่ผ่านมา (พ.ศ. ๒๕๔๘-๒๕๕๗) มีแนวโน้มเสื่อมโทรมลง โดยแหล่งน้ำที่อยู่ในเกณฑ์ดีมีแนวโน้มลดลงส่วนแหล่งน้ำที่อยู่ในเกณฑ์พอใช้และเสื่อมโทรมมีแนวโน้มเพิ่มขึ้น สาเหตุสำคัญมาจากการชะหน้าดินที่มีปยุตค้ำจากการเกษตรและการปศุสัตว์ และการระบายน้ำเสียจากชุมชน ระบบบำบัดน้ำเสียรวมของชุมชน มีจำนวนไม่เพียงพอต่อการบำบัดน้ำเสียที่เพิ่มขึ้นตามการขยายตัวและการเจริญเติบโตของชุมชน โดยปัจจุบัน มีปริมาณน้ำเสียจากชุมชน ๑๐.๓ ล้าน

/ลูกบาศก์เมตร...

ลูกบาศก์เมตรต่อวัน ขณะที่ระบบบำบัดน้ำเสียรองรับน้ำเสียที่เกิดขึ้นได้เพียงร้อยละ ๓๑

(๔) ประเทศไทยปล่อยก๊าซเรือนกระจกเพิ่มขึ้น แต่อัตราการเติบโตลดลงปริมาณการปล่อยก๊าซเรือนกระจกจากสาขาพลังงานมีแนวโน้มเพิ่มขึ้นอย่างต่อเนื่อง ตามปริมาณความต้องการใช้พลังงานที่เพิ่มขึ้นตามการขยายตัวทางเศรษฐกิจของประเทศ จากรายงานแห่งชาติฉบับที่ ๒ การจัดทำบัญชีก๊าซเรือนกระจกของประเทศไทย ระบุว่าประเทศไทยมีการปล่อยก๊าซเรือนกระจก ในปี ๒๕๓๓ ปริมาณ ๒๒๙.๐๘ ล้านตันคาร์บอนไดออกไซด์เทียบเท่า และเพิ่มเป็น ๒๖๕.๙ ล้านตันคาร์บอนไดออกไซด์เทียบเท่า ในปี ๒๕๔๗ โดยปริมาณการปล่อยก๊าซเรือนกระจกมีแนวโน้มเพิ่มขึ้นร้อยละ ๓.๓ ต่อปี อย่างไรก็ตาม อัตราการเติบโตลดลงในช่วง ๕ ปีที่ผ่านมา ทั้งนี้เนื่องมาจากมาตรการการลดก๊าซเรือนกระจกต่างๆ ที่มีการดำเนินงานเพิ่มมากขึ้นในประเทศ ประกอบกับการกักเก็บก๊าซเรือนกระจกในภาคป่าไม้และการใช้ประโยชน์ที่ดินมีแนวโน้มเพิ่มมากขึ้นร้อยละ ๑.๑ จึงส่งผลให้ภาคดังกล่าวเป็นภาคที่มีความสำคัญมากในการเพิ่มการดูดซับและช่วยลดปริมาณการปล่อยก๊าซเรือนกระจกโดยรวมของประเทศ

๒.๓.๓ ภัยพิบัติทางธรรมชาติโดยเฉพาะอย่างยิ่งอุทกภัยเกิดขึ้นบ่อยครั้งและมีความรุนแรงมากขึ้น ส่งผลกระทบต่อภาคการผลิตและวิถีการดำรงชีวิตของคนไทย ทั้งอุทกภัย ภัยแล้ง วาตภัย และดินถล่ม สร้างความเสียหายนับเป็นมูลค่ากว่าหมื่นล้านบาท อันเป็นผลกระทบมาจากการเปลี่ยนแปลงสภาพภูมิอากาศ ภัยพิบัติทางธรรมชาติโดยเฉพาะอย่างยิ่งอุทกภัยมีแนวโน้มและความถี่มากขึ้น ซึ่งจะส่งผลกระทบต่อภาคการผลิตและวิถีการดำรงชีวิตของคนไทยเป็นประจำทุกปีในมิติของจำนวนประชากรเสี่ยงภัยจะพบว่าภัยแล้งเป็นภัยธรรมชาติที่ส่งผลกระทบต่อประชากรเป็นจำนวนมากกว่าภัยประเภทอื่นๆ ในขณะที่น้ำท่วมเป็นภัยธรรมชาติที่ส่งผลกระทบต่อประเทศไทยถูกจัดอยู่ในลำดับประเทศที่มีความเสี่ยงต่อน้ำท่วมของโลก

๒.๔ ด้านการบริหารจัดการและการปรับปรุงประสิทธิภาพกลไกการพัฒนา

๒.๔.๑ ด้านธรรมาภิบาล

(๑) ประเทศไทยจะต้องให้ความสำคัญกับเรื่องธรรมาภิบาลอย่างเร่งด่วน จากการประเมินผ่านดัชนีความอยู่เย็นเป็นสุขร่วมกันในสังคมไทย ชี้ว่า สังคมไทยในภาพรวมมีความอยู่เย็นเป็นสุขร่วมกันอยู่ในระดับปานกลางในปี ๒๕๕๖ แต่ต้องค้ำประกันด้านสังคมประชาธิปไตยที่มีธรรมาภิบาลอยู่ในระดับที่ต้องเร่งแก้ไข สถานการณ์ดังกล่าว ถือเป็นความจำเป็นของประเทศไทยที่จะต้องให้ความสำคัญกับเรื่องธรรมาภิบาลอย่างเร่งด่วน เนื่องจากสถานการณ์วิกฤตคุณธรรม จริยธรรมและธรรมาภิบาลของสังคมไทยหลักธรรมาภิบาล ตามระเบียบสำนักนายกรัฐมนตรีว่าด้วยการสร้างระบบบริหารกิจการบ้านเมืองและสังคมที่ดี พ.ศ. ๒๕๕๒ มีอย่างน้อย ๖ ประการคือ (๑) หลักนิติธรรม (๒) หลักคุณธรรม (๓) หลักความโปร่งใส (๔) หลักความมีส่วนร่วม (๕) หลักความรับผิดชอบ (๖) หลักความคุ้มค่า ขณะนี้ ได้มีการสะสมตัวและลุกลามสู่ทุกภาคส่วน ได้แก่ ภาคการเมืองทั้งระดับชาติและระดับท้องถิ่นที่มีการซื้อสิทธิ์ ขายเสียง มีการทุจริตเพื่อให้ได้รับการเลือกตั้ง มีผลประโยชน์ส่วนตนทับซ้อนกับผลประโยชน์รัฐ หน่วยงานภาครัฐ มีระบบการบริหารงานที่ไม่เป็นธรรมาภิบาล มีการใช้อำนาจหน้าที่โดยมิชอบ หากผลประโยชน์ให้ตนเองและพวกพ้อง ภาคธุรกิจบางส่วนมีการร่วมมือกับนักการเมืองและข้าราชการ กระทำการทุจริตเพื่อให้ได้งานจากภาครัฐ ปิดงานอย่างรวดเร็ว ผูกขาดทางธุรกิจ หลีกเลี่ยงภาษี ขาดความรับผิดชอบต่อผู้บริโภค ภาคประชาชนมีแนวโน้มยอมรับการทุจริตต่างๆ ที่ตนเองได้รับประโยชน์มากขึ้น สถาบันทางศาสนาบางส่วนประพฤติผิดคุณธรรมและจริยธรรมเสียเอง มีปัญหาการบริหารจัดการทรัพย์สินของส่วนรวม ขาดความโปร่งใส ปล่อยให้คนบางกลุ่มใช้ศาสนาเป็นเครื่องมือแสวงหาประโยชน์ สื่อมวลชนหลายสำนักวางตัวไม่เป็นกลาง ไม่แสดงบทบาทในการต่อต้านการทุจริตหรือปกปิดข้อเท็จจริง รับผลประโยชน์จากกลุ่มนายทุนและนักธุรกิจการเมืองจนไม่สามารถรักษาจริยธรรมหรือจรรยาบรรณของวิชาชีพได้

/ (๒) ภาคเอกชน...

(๒) ภาคเอกชนมีการประเมินหลักบรรษัทภิบาล ตั้งแต่ปี ๒๕๔๔ โดยสมาคมส่งเสริมสถาบันกรรมการบริษัทไทย (Thai Institute of Directors : IOD) ได้สำรวจการกำกับดูแลกิจการของบริษัทจดทะเบียนในตลาดหลักทรัพย์แห่งประเทศไทยอย่างต่อเนื่อง พบว่า บริษัทจดทะเบียนที่มีธรรมาภิบาลมีคะแนนเฉลี่ยอยู่ที่ ๗๒% ในปี ๒๕๕๗ ถือว่าอยู่ในระดับดีเมื่อเทียบกับปี ๒๕๔๔ ที่มีคะแนนเฉลี่ยอยู่ที่ ๕๒% และมีคะแนนเฉลี่ยลดลงเมื่อเทียบกับปี ๒๕๕๔ ที่มีคะแนนเฉลี่ยอยู่ที่ ๗๗% แสดงให้เห็นว่า บริษัทจดทะเบียนไทย ให้ความสำคัญในการพัฒนาการกำกับดูแลกิจการที่ดีเพื่อโอกาสในการเติบโตอย่างยั่งยืนและสร้างความเชื่อมั่นแก่ผู้ลงทุนทั้งในประเทศและต่างประเทศสู่การยอมรับในระดับสากล

๒.๔.๒ ด้านการบริหารจัดการภาครัฐและการกระจายอำนาจ

(๑) การบริหารจัดการภาครัฐมีการปรับปรุงตามยุคสมัย พระราชบัญญัติระเบียบบริหารราชการแผ่นดิน พ.ศ. ๒๕๓๔ ได้จัดระเบียบการบริหารราชการแผ่นดินแบ่งออกเป็น ๓ ส่วนได้แก่ บริหารราชการส่วนกลาง บริหารราชการส่วนภูมิภาค และบริหารราชการส่วนท้องถิ่นที่ใช้หลักการกระจายอำนาจที่ส่วนกลางได้มอบอำนาจระดับหนึ่งให้ประชาชนในท้องถิ่นไปดำเนินการปกครองตนเองอย่างอิสระโดยไม่ขัดต่อกฎหมายของประเทศ ทั้งสามส่วนนี้อยู่ในการควบคุมและบริหารงานของคณะรัฐมนตรี ซึ่งมีหน้าที่รับผิดชอบบริหารราชการแผ่นดิน รวมไปถึงการกำหนดนโยบายเพื่อให้ข้าราชการนำไปปฏิบัติ ทั้งนี้การปฏิรูประบบราชการที่เกิดการเปลี่ยนแปลงอย่างชัดเจนในโครงสร้างของหน่วยราชการเกิดขึ้นจากพระราชบัญญัติปรับปรุงกระทรวง ทบวง กรม พ.ศ. ๒๕๔๕ มีการกำหนดส่วนราชการไว้เป็น ๒๐ กระทรวง และส่วนราชการไม่สังกัดสำนักนายกรัฐมนตรี กระทรวง หรือทบวง

(๒) การกระจายอำนาจเกิดผลสำเร็จหลายด้านแต่ยังมีปัญหาที่ต้องแก้ไขการกระจายอำนาจให้แก่ อปท. ในระยะที่ผ่านมาได้ดำเนินการตามแนวทางของรัฐธรรมนูญแห่งราชอาณาจักรไทย พ.ศ. ๒๕๔๐ และ ๒๕๕๐ และตามแผนการกระจายอำนาจให้แก่องค์กรปกครองส่วนท้องถิ่น และแผนปฏิบัติการกำหนดขั้นตอนการกระจายอำนาจให้แก่องค์กรปกครองส่วนท้องถิ่นฉบับที่ ๑ และฉบับที่ ๒ นอกจากนั้น มีการใช้งบประมาณเป็นตัวกระตุ้นให้เกิดการถ่ายโอนภารกิจ หน้าที่และเพิ่มรายได้ในการดำเนินงานของ อปท. โดยในปีงบประมาณ พ.ศ. ๒๕๔๓ สัดส่วนของรายได้ของท้องถิ่นต่อรายได้รัฐบาลคิดเป็นร้อยละ ๑๓.๓๑ เพิ่มขึ้นเป็นร้อยละ ๒๕.๑๗ ในปีงบประมาณ ๒๕๕๐ และร้อยละ ๒๘.๒๑ ในปีงบประมาณ พ.ศ. ๒๕๕๕ มีการถ่ายโอนภารกิจไปแล้วตามแผนปฏิบัติการกำหนดขั้นตอนการกระจายอำนาจให้แก่ อปท. ฉบับที่ ๑ จำนวน ๑๘๕ ภารกิจจากภารกิจที่จะต้องถ่ายโอน ๒๔๕ ภารกิจและถ่ายโอนภารกิจตามแผนปฏิบัติการฯ ฉบับที่ ๒ จำนวน ๗๕ งาน/กิจกรรมจาก ๑๑๔ งาน/กิจกรรม และถ่ายโอนบุคลากรจากส่วนกลางให้องค์กรปกครองส่วนท้องถิ่น จำนวน ๙.๘๕๐ คน แบ่งเป็นข้าราชการ ๑,๓๗๘ คน บุคลากรทางการศึกษา ๕,๒๙๕ คน ข้าราชการกระทรวงสาธารณสุขซึ่งประจำอยู่ที่สถานีอนามัย จำนวน ๗๙ คน และลูกจ้างประจำ ๓,๐๙๘ คน อย่างไรก็ตามยังมีปัญหาที่ต้องการการแก้ไข เช่น การทับซ้อนของอำนาจหน้าที่และเขตพื้นที่ระหว่างองค์กรบริหารส่วนจังหวัดและเทศบาลหรือการบริหารส่วนตำบล ทำให้การจัดบริการสาธารณะให้กับประชาชนยังขาดความสมดุล ปัญหาการซื้อเสียง ทำให้การเลือกตั้งระดับท้องถิ่นขาดความชอบธรรม และปัญหาการขาดแคลนรายได้ของ อปท. ซึ่งรายได้ที่ท้องถิ่นจัดเก็บเองในภาพรวมมีสัดส่วนเพียงร้อยละ ๙.๙๐ ของรายได้รัฐบาลในปีงบประมาณ พ.ศ. ๒๕๔๙ และเพิ่มเป็นร้อยละ ๑๐.๖๕ ในปีงบประมาณ พ.ศ. ๒๕๕๙ ท้องถิ่นจำเป็นต้องพึ่งพาเงินอุดหนุนจากรัฐบาล คิดเป็นร้อยละ ๓๘.๕๒ และร้อยละ ๓๙.๔๖ ตามลำดับ ส่งผลให้ อปท. ในพื้นที่ที่มีกิจกรรมทางเศรษฐกิจหนาแน่น เช่น การเป็นแหล่งที่ตั้งของอุตสาหกรรม การค้า การบริการ การเป็นพื้นที่เขตพัฒนาเศรษฐกิจพิเศษ แหล่งท่องเที่ยวที่มีชื่อเสียงระดับโลก การจัดการบริการสาธารณะรองรับการเติบโตของเมืองและการเพิ่มขึ้นของประชากรแฝงและแรงงานต่างด้าวได้อย่างมีขอบเขตจำกัด

๒.๔.๓ ด้านการ...

๒.๔.๓ ด้านการทุจริตคอร์รัปชัน

ไทยกำลังประสบปัญหาการทุจริตเชิงนโยบายและผลประโยชน์ทับซ้อนเป็นอย่างมาก พัฒนาการของการทุจริตคอร์รัปชันในสังคมไทยเปลี่ยนแปลงจากในอดีตที่มีรูปแบบการทุจริตจัดซื้อจัดจ้าง รับสินบน ซึ่งสามารถตรวจสอบหาหลักฐานจับผิดมาลงโทษได้ เนื่องจากมีความซับซ้อนไม่มากเท่ากับการทุจริตคอร์รัปชันในปัจจุบันที่ประเทศไทยมีความเสียหายจากการทุจริตคอร์รัปชันขนาดใหญ่ที่สูงเป็นแสนล้านบาท อันเนื่องจากการทุจริตเชิงนโยบายและผลประโยชน์ทับซ้อนซึ่งเป็นรูปแบบใหม่ที่เกิดมากขึ้นในช่วงที่รัฐเข้ามามีบทบาทในการพัฒนา เศรษฐกิจและการหาประโยชน์จากธุรกิจในโลกสมัยใหม่ มีความซับซ้อนเพิ่มขึ้นและในปัจจุบันประเทศไทยประสบ ปัญหาการทุจริตเชิงนโยบายและผลประโยชน์ทับซ้อนเป็นอย่างมาก ไม่ว่าจะเป็นองค์กรภาครัฐหรือภาคเอกชน และ มาตรการต่างๆ ที่ออกมา รวมทั้งกฎหมายเกี่ยวกับการทุจริตและการตรวจสอบจากองค์กรต่างๆ ยังไม่สามารถที่จะเข้าไป แก้ไขปัญหาเหล่านี้ได้ ดังปรากฏตามดัชนีภาพลักษณ์คอร์รัปชัน (Corruption Perception Index : CPI) พ.ศ. ๒๕๕๗ ขององค์กรเพื่อความโปร่งใสนานาชาติ พบว่าประเทศไทยได้ ๓๘ คะแนนจากคะแนนเต็ม ๑๐๐ คะแนน อยู่ อันดับที่ ๘๕ จากการจัดอันดับทั้งหมด ๑๗๕ ประเทศทั่วโลก จะเห็นได้ว่าประเทศไทยมีคะแนนดีขึ้นเล็กน้อยเทียบกับ ปี ๒๕๕๖ ที่ได้ ๓๕ คะแนน อยู่อันดับ ๑๐๒ โดยเมื่อเทียบกับประเทศในกลุ่มอาเซียนพบว่า ประเทศไทยมีคะแนน เท่ากับประเทศฟิลิปปินส์ ส่วนประเทศสิงคโปร์สูงถึง ๘๔ คะแนน และมาเลเซียได้ ๕๒ คะแนน (คะแนนมากหมายถึง มีคอร์รัปชันน้อย)

๓. บริบทการเปลี่ยนแปลงและสภาพอนาคตประเทศไทย

๓.๑ บริบทภายใน

๓.๑.๑ ภาพเศรษฐกิจไทยในกรณีฐาน

ภายใต้สมมติฐาน (๑) แนวโน้มการขยายตัวของเศรษฐกิจโลกเฉลี่ยร้อยละ ๓.๘ ในช่วง แผนพัฒนาฯ ฉบับที่ ๑๒ และร้อยละ ๔.๒ ในช่วงแผนพัฒนาฯ ฉบับที่ ๑๓ (๒) การลงทุนภาครัฐขยายตัวเฉลี่ยร้อยละ ๔ (๓) ราคาน้ำมันเฉลี่ย ๗๐-๘๐ ดอลลาร์ สรอ. ต่อบาร์เรลในช่วงแผนพัฒนาฯ ฉบับที่ ๑๒ และเฉลี่ย ๘๐-๑๐๐ ดอลลาร์ สรอ. ต่อบาร์เรลในช่วงแผนพัฒนาฯ ฉบับที่ ๑๓ (๔) ผลผลิตภาพการผลิตรวมขยายตัวร้อยละ ๒.๑ โดยผลิต ภาพการผลิตภาคเกษตรหดตัวต่อเนื่องเฉลี่ยร้อยละ ๐.๘ ภาคอุตสาหกรรมขยายตัวเฉลี่ยร้อยละ ๒.๐ และภาคบริการ ขยายตัวเฉลี่ยร้อยละ ๓.๐ (๕) การลงทุนภาคเอกชนขยายตัวเฉลี่ยร้อยละ ๕ และ (๖) กำลังแรงงานลดลงเฉลี่ยร้อยละ ๐.๒ และร้อยละ ๐.๗ ในช่วงแผนพัฒนาฯ ฉบับที่ ๑๒ และ ๑๓ ตามลำดับภายใต้สมมติฐานเหล่านี้ เศรษฐกิจไทย ในช่วง ๑๐ ปีข้างหน้ามีแนวโน้มที่จะขยายตัวเฉลี่ยร้อยละ ๓.๓-๔.๓ โดยมีค่ากลางของการประมาณการร้อยละ ๓.๘ ซึ่งทำให้เศรษฐกิจไทยจะสามารถขยายขึ้นเป็นประเทศ รายได้สูงในช่วงปี ๒๕๗๑ (ในกรณีเศรษฐกิจขยายตัวเฉลี่ย ร้อยละ ๔.๓ - ๒๕๗๔) (ในกรณีเศรษฐกิจขยายตัวเฉลี่ยร้อยละ ๓.๓) การขยายตัวในกรณีฐานดังกล่าวทำให้เศรษฐกิจ ไทยมีความเสี่ยงที่จะตกอยู่ภายใต้กับดักประเทศรายได้ปานกลางอย่างถาวรมากขึ้น เมื่อคำนึงถึงเงื่อนไขในระยะยาว โดยเฉพาะ (๑) การลดลงของกำลังแรงงานที่จะหดตัวเร่งขึ้นเป็นเฉลี่ยร้อยละ ๑.๐ ในช่วงแผนพัฒนาฯ ฉบับที่ ๑๔ ซึ่ง จะเป็นปัจจัยฉุดต่อการขยายตัวทางเศรษฐกิจมากขึ้น (๒) ขีดความสามารถด้านการคิดค้นเทคโนโลยีและนวัตกรรมซึ่ง เป็นสิ่งจำเป็นในการยกระดับฐานะประเทศเข้าสู่การเป็นประเทศรายได้สูงจะลดลงตามการเพิ่มขึ้นของสัดส่วนของ ประชากรผู้สูงอายุ (๓) จำนวนประชากรรวมจะเริ่มลดลงในปี ๒๕๗๐ ซึ่งส่งผลให้อุปสงค์และการผลิตเพื่อตอบสนอง ความต้องการในประเทศขยายตัวช้าลง

(๔) การเพิ่มขึ้นของขีดความสามารถในการแข่งขันของประเทศต่างๆ ที่การปรับตัวเข้าสู่ สังคมผู้สูงอายุช้ากว่าไทย (๕) ภาระการใช้จ่ายเพื่อดูแลผู้สูงอายุเพิ่มขึ้นทำให้การจัดสรรงบประมาณเพื่อการพัฒนา ประเทศเพื่อยกระดับฐานะการพัฒนาประเทศมีข้อจำกัดมากขึ้น (๖) เกณฑ์รายได้ขั้นต่ำสำหรับการเป็นประเทศรายได้ ขั้นสูงปรับตัวเพิ่มขึ้นเฉลี่ยประมาณ ๑๐๐-๒๐๐ ดอลลาร์ สรอ. ต่อคนต่อปีตามการเพิ่มขึ้นของรายได้และมาตรฐาน การครองชีพของประเทศสำคัญๆ เงื่อนไขดังกล่าวทำให้ประเทศไทยมีความเสี่ยงที่จะไม่สามารถหารายได้ที่เพียงพอ
ในการที่...

ในการที่จะทำให้คนไทยได้รับการพัฒนาอย่างเต็มศักยภาพ มีความภาคภูมิใจ มีเกียรติและศักดิ์ศรีในประชาคมภูมิภาค และในเวทีโลก

๓.๑.๒ การเข้าสู่สังคมผู้สูงอายุ

การเข้าสู่สังคมผู้สูงอายุของประเทศไทยส่งผลให้อัตราการพึ่งพิงของประชากรวัยแรงงาน ต้องแบกรับการดูแลผู้สูงอายุเพิ่มสูงขึ้น โดยในปี ๒๕๕๓ มีประชากรวัยแรงงาน ๕ คนที่มีศักยภาพแบกรับผู้สูงอายุ ๑ คน และคาดการณ์ว่าในปี ๒๕๘๓ จะเหลือประชากรวัยแรงงานเพียง ๑.๗ คนแบกรับผู้สูงอายุ ๑ คน การขาดแคลนกำลังแรงงานทำให้ต้องนำเข้าแรงงานไร้ทักษะจากประเทศเพื่อนบ้าน ซึ่งส่งผลกระทบต่อตลาดแรงงานไทยในด้านการยกระดับรายได้และทักษะฝีมือแรงงานจะช้าลง ผลผลิตภาพแรงงานไทยอาจเพิ่มขึ้นช้า ปัญหาการค้ำมนุษย์ และการขาดการคุ้มครองทางสังคมขั้นพื้นฐานที่จำเป็น ซึ่งจะเป็นปัญหาต่อเนื่องที่ส่งผลกระทบต่อคุณภาพชีวิตของคนไทย อาทิ อาชญากรรม โรคระบาด และภาระทางการคลังของระบบบริการทางสังคม อย่างไรก็ตาม นับเป็นโอกาสในการพัฒนาสินค้าและบริการ ธุรกิจบริการที่เหมาะสมกับกลุ่มผู้สูงอายุที่เพิ่มขึ้นเป็นตัวเลขเบื้องต้น สศช. จะคำนวณใหม่อีกครั้ง เมื่อการปรับปรุงฐานข้อมูลในแบบจำลองเศรษฐกิจสมบูรณ์เกณฑ์ขั้นต่ำในปี ๒๕๔๖ ซึ่งอยู่ที่ ๑๒,๗๔๕ ดอลลาร์ สรอ. ต่อคนต่อปี

๓.๑.๓ ความเหลื่อมล้ำ

ความเหลื่อมล้ำเป็นปัญหาสำคัญในสังคมไทยทั้งความเหลื่อมล้ำด้านรายได้ โอกาสการเข้าถึงบริการภาครัฐและการเข้าถึงทรัพยากรธรรมชาติ นำไปสู่ความขัดแย้งในสังคม และเป็นอุปสรรคต่อการพัฒนาประเทศที่ลดทอนความเข้มแข็งทางเศรษฐกิจและความมั่นคงทางสังคม จากการกระจายรายได้และผลประโยชน์ของการพัฒนาไปยังกลุ่มคนต่างๆ ในสังคม บางพื้นที่และบางสาขาการผลิตไม่ทั่วถึงเป็นธรรมผลประโยชน์ส่วนใหญ่ตกอยู่ในกลุ่มที่มีโอกาสและรายได้สูง ทำให้สัดส่วนรายได้ระหว่างกลุ่มคนรวยร้อยละ ๑๐ ของประชากรกับกลุ่มคนจนร้อยละ ๑๐ ของประชากร มีความแตกต่างกันถึง ๓๔.๙ เท่าในปี ๒๕๕๖ นอกจากนี้ความเหลื่อมล้ำยังส่งผลให้เกิดปัญหาต่างๆ อาทิ ปัญหาการทุจริตคอร์รัปชัน คนยากจนขาดโอกาสการเข้าถึงบริการการศึกษาและสาธารณสุขที่มีคุณภาพอย่างเท่าเทียม การแย่งชิงทรัพยากร การรับรู้ข้อมูลข่าวสารปัญหาอาชญากรรมและยาเสพติด

๓.๑.๔ ความเป็นเมือง

การเปลี่ยนแปลงพื้นที่ชนบทไปสู่ความเป็นเมืองมีแนวโน้มเพิ่มขึ้นเพื่อลดความแออัดของเมืองหลวงและเมืองหลัก อันเป็นการกระจายความเจริญสู่พื้นที่อื่นๆ จึงจำเป็นที่จะต้องมีการลงทุนโครงสร้างพื้นฐานการจัดบริการสาธารณะเพื่อรองรับการเติบโตของเมือง การใช้ประโยชน์ของทรัพยากรท้องถิ่นทั้งปัจจัยการผลิตและแรงงานไปสู่ภาคการค้า บริการ และอุตสาหกรรม ตลอดจนการแสวงหาเทคโนโลยีใหม่ๆ ที่จะช่วยลดผลกระทบต่อสิ่งแวดล้อม ซึ่งจะส่งผลกระทบต่อลดลงและความเสื่อมโทรมของทรัพยากรท้องถิ่น การลดลงของแรงงานในภาคเกษตรรวมทั้งปัญหาการบริหารจัดการขยะทั้งขยะชุมชนและอุตสาหกรรม ทั้งนี้ การเพิ่มขึ้นของประชากรและแรงงานในพื้นที่อาจส่งผลกระทบต่อเปลี่ยนแปลงของวิถีชีวิตและวัฒนธรรมท้องถิ่น อย่างไรก็ตาม การผลิตและกิจกรรมทางเศรษฐกิจที่มีขนาดใหญ่ขึ้นเพื่อตอบสนองความต้องการคนในเมืองที่มากขึ้น จะส่งผลให้เกิดการประหยัดจากขนาด การขนส่งมีต้นทุนต่ำลง และการลงทุนในระบบสาธารณสุขภาคจะมีความคุ้มค่ามากขึ้น นอกจากนี้ ความต้องการแรงงานที่มากขึ้นจะมีส่วนเอื้อหรือทำให้จำเป็นต้องมีการจัดตั้งสถาบันการศึกษาในพื้นที่เพื่อตอบสนองความต้องการของสถานประกอบการที่มีจำนวนมาก

๓.๑.๕ การบริหารจัดการภาครัฐ

(๑) รัฐธรรมนูญแห่งราชอาณาจักรไทย พ.ศ. ๒๕๖๐ วางกรอบด้านการบริหารจัดการภาครัฐ เอื้อต่อการพัฒนาธรรมาภิบาลภาครัฐ ร่างรัฐธรรมนูญแห่งราชอาณาจักรไทย พ.ศ. ๒๕๕๘ มีมาตราสำคัญๆ ที่จะช่วยสนับสนุนให้การบริหารจัดการและการปรับปรุงประสิทธิภาพการพัฒนา อาทิ มาตรา ๖๙ หน่วยงานของรัฐ องค์การเอกชนหรือองค์กรใดที่ดำเนินกิจกรรมโดยใช้เงินแผ่นดิน มีหน้าที่ต้องเปิดเผยข้อมูลเกี่ยวกับ

/การดำเนิน...

การดำเนินการดังกล่าวต่อสาธารณะเพื่อให้พลเมืองได้ติดตามและตรวจสอบมาตรา ๘๒ รัฐต้องดำเนินการตาม
แนวนโยบายพื้นฐานแห่งรัฐ และต้องจัดระบบงานราชการและงานของรัฐอย่างอื่น ให้เป็นไปตามหลักธรรมาภิบาล
พัฒนาและสร้างโอกาสเพื่อลดความเหลื่อมล้ำและสร้างความเป็นธรรมอย่างยั่งยืน กระจายอำนาจและจัดการกิจ
อำนาจหน้าที่ และขอบเขตความรับผิดชอบที่ชัดเจนระหว่างราชการส่วนกลาง ส่วนภูมิภาค และส่วนท้องถิ่น รวมทั้งมี
กลไกป้องกันและจัดการทุจริตและประพฤติมิชอบที่มีประสิทธิภาพทั้งในภาครัฐและภาคเอกชน ฯลฯ มาตรา ๘๙ รัฐ
ต้องดำเนินนโยบายการเงิน การคลัง และงบประมาณภาครัฐ โดยยึดหลักการรักษาวินัยและความยั่งยืนทางการคลัง
และการใช้จ่ายเงินแผ่นดิน อย่างคุ้มค่า จัดให้มีระบบการเงินการคลังเพื่อสังคม มีระบบภาษีอากรที่มีความเป็นธรรมมี
ประสิทธิภาพ เกิดประโยชน์สูงสุดต่อประชาชน และสอดคล้องกับการเปลี่ยนแปลงทางเศรษฐกิจและสังคม

(๒) ภาคประชาสังคมให้ความสำคัญกับการบริหารจัดการของภาครัฐสถาบันทางสังคม อาชีว
มูลนิธิ สถาบันการศึกษา หน่วยงานวิจัยต่างๆ นำเสนอผลการติดตาม วิเคราะห์ สังเคราะห์ เรื่องที่เกี่ยวกับการบริหาร
จัดการประเทศและการปรับปรุงประสิทธิภาพกลไกการพัฒนาทั้งประเด็นธรรมาภิบาล การทุจริตคอร์รัปชั่นทั้งการ
คอร์รัปชั่นขนาดใหญ่และคอร์รัปชั่นภาคครัวเรือน การบริหารจัดการภาครัฐและการกระจายอำนาจ เพื่อรายงานข้อ
ค้นพบและข้อเสนอแนะสู่สาธารณะ เป็นแรงกดดันให้ผู้มีอำนาจภาครัฐหันมาพิจารณา ทบทวน แนวนโยบาย
มาตรการ และกลไกการทำงานต่างๆ ให้เหมาะสมมากขึ้น

๓.๒ บริบทภายนอก

๓.๒.๑ การเข้าสู่สังคมผู้สูงอายุของโลก

องค์การสหประชาชาติประเมินสถานการณ์ว่าในช่วงปี ๒๕๔๔-๒๖๔๓ (ค.ศ. ๒๐๐๑-
๒๑๐๐) จะเป็นศตวรรษแห่งผู้สูงอายุ หมายถึงการมีประชากรอายุ ๖๐ ปีขึ้นไปมากกว่าร้อยละ ๑๐ ของประชากรรวม
ทั่วโลก โดยประเทศที่พัฒนาแล้วจะใช้ระยะเวลาที่ค่อนข้างยาวนานในการเข้าสู่สังคมผู้สูงอายุเช่น ญี่ปุ่น อเมริกา ยุโรป
ขณะที่กลุ่มประเทศกำลังพัฒนาจะมีระยะเวลาเปลี่ยนแปลงโครงสร้างประชากรดังกล่าวค่อนข้างสั้นกว่า สะท้อนถึง
ระยะเวลาในการเตรียมความพร้อมเพื่อรองรับสังคมผู้สูงอายุที่สั้นกว่าประเทศพัฒนาแล้วค่อนข้างมาก โดยการเป็น
สังคมผู้สูงอายุจะส่งผลให้มีการขาดแคลนแรงงานในประเทศ และมีการเคลื่อนย้ายแรงงานต่างด้าวมากขึ้น นอกจากนี้
มีความต้องการสินค้าและบริการที่เหมาะสมกับผู้สูงอายุมากขึ้น นับเป็นโอกาสอย่างมากสำหรับประเทศไทยที่จะพัฒนา
ด้านธุรกิจและลงทุนด้านการค้าและบริการ ด้านการท่องเที่ยว ที่พักอาศัย การให้บริการสุขภาพในรูปแบบต่างๆ
รวมทั้งเป็นโอกาสของแรงงานไทยในการไปทำงานในประเทศที่พัฒนาแล้ว

๓.๒.๒ การปรับเปลี่ยนด้านเทคโนโลยีและนวัตกรรมที่รวดเร็ว

การปรับเปลี่ยนที่รวดเร็วด้านเทคโนโลยีและนวัตกรรมส่งผลให้เกิดการเปลี่ยนแปลงใน
รูปแบบการผลิตและการค้าที่มีการใช้เทคโนโลยีมาช่วยในการเพิ่มประสิทธิภาพการผลิต การพาณิชย์อิเล็กทรอนิกส์
กลายมาเป็นรูปแบบการค้าที่มีบทบาทมากขึ้น มีการยกระดับกระบวนการผลิตแบบอัตโนมัติไปสู่การใช้เทคโนโลยีที่
ผสมผสานระหว่าง Information Technology กับ Operational Technology หรือที่เรียกว่า Internet of Things
(เทคโนโลยีอินเทอร์เน็ตที่เชื่อมอุปกรณ์และ เครื่องมือต่างๆ เช่น โทรศัพท์มือถือรถยนต์ ตู้เย็น โทรทัศน์ และอื่นๆ เข้า
ไว้ด้วยกัน) เพื่อผลิตสินค้าตามความต้องการของผู้บริโภคมากยิ่งขึ้น โดยหากภาคการผลิตที่ปรับตัวตามการ
เปลี่ยนแปลงของเทคโนโลยีไม่ทัน ขาดการลงทุนด้านการวิจัยและพัฒนา และนวัตกรรม จะทำให้ความสามารถใน
การแข่งขันลดลง

๓.๒.๓ ความเชื่อมโยงกับเศรษฐกิจในระดับภูมิภาคและระดับโลกที่สูงขึ้น

(๑) แนวโน้มการพัฒนาเศรษฐกิจของประเทศเพื่อนบ้านมีการพัฒนาระบบเศรษฐกิจและ
เขตเศรษฐกิจพิเศษภายในประเทศ ซึ่งจะมีผลต่อทิศทางการวางแผนพัฒนาด้านโครงสร้างพื้นฐานของประเทศไทย
ตลอดจนการปรับเปลี่ยนกฎ ระเบียบ กติกา ด้านการค้าการลงทุนที่มุ่งเน้นให้ความสำคัญกับเรื่องความโปร่งใสและ
สิ่งแวดล้อมมากขึ้น

/(๒) การเปิด...

(๒) การเปิดเสรีภายใต้ข้อตกลงประชาคมเศรษฐกิจอาเซียนในปี ๒๕๕๘ จะนำมาซึ่งโอกาสที่สำคัญๆ หลายประการต่อการยกระดับศักยภาพการขยายตัวของเศรษฐกิจไทย ได้แก่ ๑) การลดข้อจำกัดในด้านอุปสงค์ในประเทศ ๒) โอกาสในการใช้ปัจจัยการผลิตและแรงงานสำหรับการพัฒนาภาคเกษตรและอุตสาหกรรมที่ใช้แรงงานและวัตถุดิบเข้มข้นในการเพิ่มขีดความสามารถในการแข่งขันและพัฒนาตนเองไปสู่ระดับการผลิตที่สูงขึ้นทั้งการผลิตในประเทศและการใช้ฐานการผลิตในประเทศเพื่อนบ้านและ ๓) โอกาสในการใช้ความได้เปรียบด้านสถานที่ตั้งและด้านโครงสร้างพื้นฐานและโลจิสติกส์ในการขับเคลื่อนเศรษฐกิจให้เป็นศูนย์กลางทางด้านการบริการและการผลิตภาคอุตสาหกรรมอนาคตในอนุภูมิภาคและในภูมิภาค

(๓) การเปิดเสรีทางการค้ากับประเทศที่พัฒนาแล้ว จะมีการนำประเด็นด้านมาตรฐานของการค้าและบริการมาเป็นข้อกีดกันทางการค้าซึ่งผู้ประกอบการภายในประเทศโดยเฉพาะวิสาหกิจขนาดกลางและขนาดย่อมต้องปรับตัวเพื่อพัฒนาผลผลิตการผลิตและรูปแบบธุรกิจ พัฒนามาตรฐานของอุตสาหกรรม ตลอดจนพัฒนาสินค้าที่เป็นมิตรต่อสิ่งแวดล้อมและมีความรับผิดชอบต่อสังคม/ชุมชนมากขึ้นโดยแรงเหวี่ยงจากกระแสการเปิดเสรีทางการค้าจะก่อให้เกิดการเคลื่อนย้ายเงินทุน แนวโน้มราคาสินค้าเกษตรและสินค้าขั้นปฐม แรงกดดันจากการเพิ่มขึ้นของขีดความสามารถในการแข่งขันของประเทศต่างๆ ในอนุภูมิภาคโดยเฉพาะในการผลิตสินค้าเกษตร สินค้ากึ่งทุนและเทคโนโลยีเข้มข้น รวมทั้งแนวโน้มนโยบายและมาตรการการพัฒนาของภาครัฐที่ยังไม่ทั่วถึง ยังมีแนวโน้มที่จะตอกย้ำปัญหาความเหลื่อมล้ำทางด้านรายได้ให้มีความรุนแรงมากขึ้นและเป็นอุปสรรคต่อการสร้างการเติบโตของเศรษฐกิจแบบทั่วถึง (Inclusive Growth) ซึ่งเป็นปัจจัยที่จำเป็นต่อการขยายตัวทางเศรษฐกิจที่ต่อเนื่องและยั่งยืน

(๔) ตลาดเงิน ตลาดทุน และเศรษฐกิจโลกยังมีความเสี่ยงที่จะผันผวนตลอดช่วงแผนฯ ๑๒ เนื่องจาก ๑) ผลกระทบจากการปรับทิศทางนโยบายการเงินในสหรัฐอเมริกาในช่วงต้นแผนพัฒนาฯ และแนวโน้มการปรับทิศทางนโยบายการเงินในยุโรปในช่วงกลางถึงปลายแผนพัฒนาฯ และ ๒) ปัญหาการส่งสมหนี้สาธารณะในประเทศสำคัญๆ ในช่วงหลังวิกฤติเศรษฐกิจโลกที่มีความเสี่ยงจะพัฒนาไปสู่วิกฤติและสร้างผลกระทบต่อเสถียรภาพของระบบเศรษฐกิจและการเงินโลกหากมาตรการปฏิรูปในประเทศสำคัญๆ ของโลกไม่ประสบความสำเร็จอย่างเป็นรูปธรรม

(๕) ความเคลื่อนไหวของกระแสวัฒนธรรมโลก ความก้าวหน้าในการติดต่อสื่อสาร การขยายตัวของเครือข่ายทางสังคมออนไลน์ ส่งผลให้มีทั้งโอกาสและความเสี่ยง ต่อวิถีชีวิตทัศนคติ และความเชื่อในสังคม ตลอดจนความสัมพันธ์ระหว่างบุคคล กระบวนการเรียนรู้ และพฤติกรรมกรรมการบริโภคของคนในประเทศ

๓.๒.๔ การเปลี่ยนแปลงสภาพภูมิอากาศ

(๑) การเปลี่ยนแปลงสภาพภูมิอากาศ (Climate Change) จะส่งผลกระทบต่อสถานการณ์ความเสื่อมโทรมของทรัพยากรธรรมชาติและสิ่งแวดล้อมให้มีความรุนแรงมากขึ้น อุณหภูมิของโลกเพิ่มขึ้น ทำให้เกิดความแห้งแล้งเป็นระยะเวลายาวนาน เกิดฝนขาดช่วง และมีฤดูกาลเปลี่ยนไป ส่งผลกระทบต่อความอุดมสมบูรณ์ของดิน ป่าไม้เกิดความเสื่อมโทรม แหล่งน้ำขาดแคลน ผลผลิตทางการเกษตรลดลง เกิดโรคระบาดในพืชและสัตว์ และอาจเกิดผลกระทบต่อสุขภาพของมนุษย์กรณีที่เกิดโรคระบาดใหม่ เกิดความเสี่ยงต่อการสูญเสียความหลากหลายทางชีวภาพ เช่น ระบบนิเวศป่าไม้ ระบบนิเวศชายฝั่ง พื้นที่ชุ่มน้ำ เกิดการกัดเซาะชายฝั่ง และการสูญเสียแนวปะการัง การสูญเสียความหลากหลายทางชีวภาพดังกล่าวข้างต้น จะส่งผลต่อความมั่นคงด้านอาหาร สุขภาพพลังงาน และลดทอนขีดความสามารถในการพึ่งพาตนเองของชุมชน

(๒) การเปลี่ยนแปลงของสภาพภูมิอากาศยังส่งผลกระทบต่อวิถีชีวิตทางธรรมชาติดีมีแนวโน้มเกิดบ่อยครั้งขึ้นและมีความรุนแรงมากขึ้น ทั้งอุทกภัย ภัยแล้ง แผ่นดินไหวและดินโคลนถล่ม ส่งผลกระทบต่อภาคการผลิต การพัฒนาอุตสาหกรรม และการพัฒนาเศรษฐกิจโดยรวมของประเทศ รวมทั้งวิถีการดำรงชีวิตของประชาชน นอกจากนี้ ข้อตกลงระหว่างประเทศเกี่ยวกับการเปลี่ยนแปลงสภาพภูมิอากาศจะทวีความเข้มข้นและเป็นแรงกดดันให้ประเทศไทยต้องเตรียมพร้อมรับภาระในการลดการปล่อยก๊าซเรือนกระจกภายใต้กระแสการแข่งขันทางการค้า

/๓.๒.๕วาระ...

๓.๒.๕ วาระการพัฒนาของโลกภายหลัง ค.ศ. ๒๐๑๕ (Post ๒๐๑๕ Agenda)

ประเด็นสำคัญของวาระการพัฒนาโลกภายหลัง ค.ศ. ๒๐๑๕ คือ การจัดทำเป้าหมายการพัฒนาที่ยั่งยืนในกรอบสหประชาชาติ (Sustainable Development Goals-SDGs) ในช่วงเวลา ๑๕ ปี โดยสหประชาชาติให้การรับรองแล้วเมื่อวันที่ ๑๐ กันยายน ๒๕๕๗ ประกอบด้วยเป้าประสงค์ (Goal) จำนวน ๑๗ ข้อ และเป้าหมาย (Target) จำนวน ๑๖๙ ข้อซึ่งจะส่งผลกระทบต่อกรอบการพัฒนาประเทศในอนาคต ที่ต้องเน้นจัดความยากจนให้หมดไป ประชาชนมีสุขภาพที่ดี มีระบบการศึกษา มีความเท่าเทียมกันทางเพศ ส่งเสริมการเติบโตทางเศรษฐกิจแบบยั่งยืน มีระบบโครงสร้างพื้นฐานที่รองรับการพัฒนาอุตสาหกรรมที่ยั่งยืน ลดความไม่เท่าเทียมกันทั้งภายในประเทศและระหว่างประเทศ มีรูปแบบการผลิตและการบริโภคแบบยั่งยืน เตรียมความพร้อมในการรับมือการเปลี่ยนแปลงสภาพภูมิอากาศ สงวนรักษาทรัพยากรธรรมชาติและหลากหลายทางชีวภาพ มีการจัดการทรัพยากรทางทะเลอย่างยั่งยืน ส่งเสริมให้สังคมมีความสุข มีความยุติธรรมและส่งเสริมความเป็นหุ้นส่วนเพื่อการพัฒนาในระดับโลกร่วมกัน

๔. กรอบวิสัยทัศน์และเป้าหมาย

๔.๑ กรอบวิสัยทัศน์แผนพัฒนาฯ ฉบับที่ ๑๒

จากสถานะของประเทศและบริบทการเปลี่ยนแปลงต่างๆ ที่ประเทศกำลังประสบอยู่ ทำให้การกำหนดวิสัยทัศน์แผนพัฒนาฯ ฉบับที่ ๑๒ ยังคงมีความต่อเนื่องจากวิสัยทัศน์แผนพัฒนาฯ ฉบับที่ ๑๑ และกรอบหลักการของการวางแผนที่น้อมนำและประยุกต์ใช้หลักปรัชญาของเศรษฐกิจพอเพียง ยึดคนเป็นศูนย์กลางของการพัฒนาอย่างมีส่วนร่วม การพัฒนาที่ยืดหยุ่นและสมดุล ยั่งยืน โดยวิสัยทัศน์ของการพัฒนาในแผนพัฒนาฯ ฉบับที่ ๑๒ ต้องให้ความสำคัญกับการกำหนดทิศทางการพัฒนาที่มุ่งสู่การเปลี่ยนผ่านประเทศไทยจากประเทศที่มีรายได้ปานกลางไปสู่ประเทศที่มีรายได้สูง มีความมั่นคง และยั่งยืน สังคมอยู่ร่วมกันอย่างมีความสุข และนำไปสู่การบรรลุวิสัยทัศน์ระยะยาว “มั่นคง มั่งคั่ง ยั่งยืน” ของประเทศ

๔.๒ การกำหนดตำแหน่งทางยุทธศาสตร์ของประเทศ (Country Strategic Positioning) เป็นการกำหนดตำแหน่งทางยุทธศาสตร์ของประเทศที่สอดคล้องกับยุทธศาสตร์ชาติที่ สศช. ได้จัดทำขึ้น

ประเทศไทยเป็นประเทศรายได้สูงที่มีการกระจายรายได้อย่างเป็นธรรม เป็นศูนย์กลางด้านการขนส่งและโลจิสติกส์ของภูมิภาคสู่ความเป็นชาติการค้าและบริการ (Trading and Service Nation) เป็นแหล่งผลิตสินค้าเกษตรอินทรีย์และเกษตรปลอดภัย แหล่งอุตสาหกรรมสร้างสรรค์และนวัตกรรมสูงที่เป็นมิตรต่อสิ่งแวดล้อม

๔.๓ เป้าหมาย

๔.๓.๑ การหลุดพ้นจากกับดักประเทศรายได้ปานกลางสู่รายได้สูง

(๑) เศรษฐกิจขยายตัวเฉลี่ยไม่ต่ำกว่าร้อยละ ๕.๐

(๒) ผลิตภัณฑ์มวลรวมในประเทศต่อหัว (GDP Per Capita) และรายได้ประชาชาติต่อหัว (GNP Per Capita) ณ สิ้นแผนพัฒนาฯ ฉบับที่ ๑๒ ในปี ๒๕๔๖ เพิ่มขึ้นเป็น ๓๑๗,๐๕๑ บาท (๙,๓๒๕ ดอลลาร์ สรอ.) และ ๓๐๑,๑๙๙ บาท (๘,๘๕๙ ดอลลาร์ สรอ.) ต่อคนต่อปี

(๓) ผลผลิตภาพการผลิตเพิ่มขึ้นไม่ต่ำกว่าเฉลี่ยร้อยละ ๒.๕ ต่อปี

(๔) การลงทุนรวมขยายตัวไม่ต่ำกว่าเฉลี่ยร้อยละ ๘.๐ (การลงทุนของการลงทุนภาครัฐไม่ต่ำกว่าร้อยละ ๑๐.๐ และการลงทุนของภาคเอกชนขยายตัวไม่ต่ำกว่าเฉลี่ยร้อยละ ๗.๕ ในขณะที่ปริมาณการส่งออกขยายตัวเฉลี่ยไม่ต่ำกว่าร้อยละ ๔.๐ ต่อปี)

๔.๓.๒ การพัฒนาศักยภาพคนให้สนับสนุนการเจริญเติบโตของประเทศและการสร้างสังคมสูงวัยอย่างมีคุณภาพ

(๑) ประชาชนทุกช่วงวัยมีความมั่นคงทางด้านเศรษฐกิจและสังคม (Socio-Economic Security) และมีคุณภาพชีวิตที่ดีขึ้น

/(๒) การศึกษา...

- (๒) การศึกษาและการเรียนรู้ได้รับการพัฒนาคุณภาพ
- (๓) สถาบันทางสังคมมีความเข้มแข็งเป็นฐานรากที่เอื้อต่อการพัฒนาคน

๔.๓.๓ การลดความเหลื่อมล้ำในสังคม

- (๑) การกระจายรายได้มีความเท่าเทียมกันมากขึ้น
- (๒) บริการทางสังคมมีคุณภาพและมีการกระจายอย่างทั่วถึง

๔.๓.๔ การสร้างการเจริญเติบโตทางเศรษฐกิจและสังคมที่เป็นมิตรกับสิ่งแวดล้อม

(๑) รักษาความมั่นคงของฐานทรัพยากร สร้างสมดุลระหว่างการอนุรักษ์และการใช้ประโยชน์อย่างยั่งยืนและเป็นธรรม

- (๒) ขับเคลื่อนประเทศสู่เศรษฐกิจและสังคมที่เป็นมิตรต่อสิ่งแวดล้อม
- (๓) เพิ่มขีดความสามารถในการรับมือภัยพิบัติและการเปลี่ยนแปลงสภาพภูมิอากาศ
- (๔) เพิ่มประสิทธิภาพและเสริมสร้างธรรมาภิบาลในการบริหารจัดการทรัพยากรธรรมชาติและสิ่งแวดล้อม

(๕) มีการบริหารจัดการน้ำให้สมดุลระหว่างการอุปสงค์และอุปทานของน้ำ

๔.๓.๕ การบริหารราชการแผ่นดินที่มีประสิทธิภาพ

- (๑) การบริหารงานภาครัฐที่โปร่งใส เป็นธรรม มีประสิทธิภาพ และมีส่วนร่วม
- (๒) ขจัดการทุจริตคอร์รัปชัน
- (๓) มีการกระจายอำนาจที่เหมาะสม

๕. แนวทางการพัฒนา

๕.๑ การยกระดับศักยภาพการแข่งขันและการหลุดพ้นกับดักรายได้ปานกลางสู่รายได้สูง

๕.๑.๑ การส่งเสริมด้านการวิจัยและพัฒนา

พัฒนาสถานะแวดล้อมของการพัฒนาวิทยาศาสตร์ เทคโนโลยี วิจัย และนวัตกรรม ทั้งด้านการลงทุนในการวิจัยและพัฒนา ด้านบุคลากรวิจัย ด้านโครงสร้างพื้นฐาน และด้านการบริหารจัดการ รวมทั้งสนับสนุนและผลักดันให้ผู้ประกอบการมีบทบาทหลักด้านเทคโนโลยีและนวัตกรรม ตลอดจนผลักดันงานวิจัยและพัฒนาให้ใช้ประโยชน์อย่างแท้จริงทั้งเชิงพาณิชย์และสาธารณะโดยให้ความคุ้มครองทรัพย์สินทางปัญญา

๕.๑.๒ การพัฒนาผลิตภาพแรงงาน

สร้างความร่วมมือระหว่างภาครัฐและภาคเอกชนในการพัฒนากำลังคนและแรงงานให้มีทักษะความรู้และสมรรถนะที่สอดคล้องกับความต้องการของตลาดและรองรับการเปิดเสรีของประชาคมอาเซียน โดยยกระดับและพัฒนาสมรรถนะแรงงานไทยด้วยเทคโนโลยี เร่งรัดให้แรงงานทั้งระบบมีการเรียนรู้ขั้นพื้นฐานเพื่อสามารถแข่งขันในตลาดแรงงานได้ สนับสนุนให้แรงงานและปัจจัยการผลิตมีความยืดหยุ่นในการเคลื่อนย้ายระหว่างสาขาการผลิตและระหว่างพื้นที่การผลิต เพื่อให้แรงงานสามารถเคลื่อนย้ายไปสู่สาขาการผลิตที่มีผลิตภาพการผลิตสูงสุด และสนับสนุนให้ผู้ประกอบการในภาคอุตสาหกรรมและบริการจัดทำกรอบคุณวุฒิวิชาชีพและมาตรฐานฝีมือแรงงานให้เป็นมาตรฐานที่เชื่อมโยงกันเพื่อยกระดับทักษะของแรงงานไทย

๕.๑.๓ การส่งเสริมผู้ประกอบการที่เข้มแข็งและพาณิชย์ดิจิทัล

พัฒนาขีดความสามารถของผู้ประกอบการให้มีความยืดหยุ่น สามารถปรับตัวและดำเนินธุรกิจท่ามกลางการดำเนินนโยบายและมาตรการการกีดกันทางการค้าในรูปแบบต่างๆ เพิ่มสัดส่วนความเป็นเจ้าของของคนไทยและสนับสนุนให้มีการขยายตลาดที่มีแบรนด์สินค้าและช่องทางการตลาดที่เป็นของตนเองมากขึ้น ตลอดจนพัฒนาต่อยอดอุตสาหกรรมและบริการเพื่อเข้าสู่การเป็นศูนย์กลางการผลิต บริการและอุตสาหกรรมดิจิทัล

๕.๑.๔ การลงทุนโครงสร้างพื้นฐานเร่งลงทุนและพัฒนาโครงสร้างพื้นฐานด้านการคมนาคมขนส่งเพื่อเชื่อมโยงพื้นที่

/เศรษฐกิจ...

เศรษฐกิจในประเทศและต่างประเทศ ทั้งการพัฒนาและปรับปรุงโครงข่ายรถไฟให้เป็นโครงข่ายหลักในการเดินทางและขนส่งของประเทศ พัฒนาโครงข่ายระบบขนส่งสาธารณะและโครงข่ายทางหลวงพิเศษระหว่างเมือง ขยายขีดความสามารถของท่าอากาศยานหลักของประเทศ พัฒนาท่าเรือที่มีศักยภาพให้เป็นท่าเรืออเล็กทรอนิกส์เต็มรูปแบบ รวมทั้งพัฒนาและปรับปรุงระบบโทรคมนาคมของประเทศ ตลอดจนสนับสนุนการพัฒนาด้านอุตสาหกรรมที่เกิดจากลงทุนด้านโครงสร้างพื้นฐาน เช่น อุตสาหกรรมซ่อมบำรุงและผลิตชิ้นส่วนอากาศยาน และอุตสาหกรรมระบบราง เป็นต้น เพื่อสร้างโอกาสทางเศรษฐกิจให้กับประเทศในการเป็นฐานการผลิตในภูมิภาคอาเซียน

๕.๑.๕ การปรับโครงสร้างการผลิต

ปรับโครงสร้างการผลิตภาคเกษตร โดยการปรับเปลี่ยนจากการผลิตสินค้าเกษตรขั้นปฐมเป็นสินค้าเกษตรแปรรูปที่มีมูลค่าสูงมีคุณภาพและมาตรฐานสากล สามารถสร้างความเชื่อมโยงทางด้านวัตถุดิบกับประเทศเพื่อนบ้านและลดระดับการผลิตสินค้าขั้นปฐมที่สูญเสียขีดความสามารถในการแข่งขัน ลงสู่ระดับที่จำเป็นสำหรับการสร้างความมั่นคงทางด้านอาหารและพลังงาน จัดระบบการผลิตให้สอดคล้องกับศักยภาพพื้นที่และความต้องการของตลาดตั้งแต่ต้นน้ำถึงปลายน้ำทั้งด้านกายภาพและเศรษฐกิจ รวมทั้งส่งเสริมการรวมกลุ่มทางการเกษตรจากกิจการเจ้าของคนเดียวเป็นการประกอบการในลักษณะสหกรณ์ ห้างหุ้นส่วน และบริษัทเพื่อให้เกิดการประหยัดจากขนาด พิจารณาพันธุ์พืชที่เหมาะสมกับศักยภาพของพื้นที่และแหล่งน้ำ ใช้เทคโนโลยีการผลิตในระดับที่เหมาะสม ใช้กลไกตลาดในการป้องกันความเสี่ยง ตลอดจนส่งเสริมและเร่งขยายผลแนวความคิดการทำกรเกษตรตามหลักปรัชญาของเศรษฐกิจพอเพียง และระบบเกษตรกรรมยั่งยืนปรับโครงสร้างการผลิตภาคบริการโดยเร่งพัฒนาระบบคมนาคมขนส่งให้เกิดความเชื่อมโยงกันเป็นโครงข่ายทั้งทางบก ทางน้ำ และทางอากาศ เร่งพัฒนาท่าเทียบเรือขนาดใหญ่เพื่อรองรับการเติบโตของการท่องเที่ยวทางทะเล ปรับปรุงแก้ไขกฎหมายที่เกี่ยวข้องกับการท่องเที่ยวให้ครอบคลุมและทันสมัยทั้งการควบคุมกิจกรรมต่างๆ เกี่ยวกับการท่องเที่ยวและส่งเสริมการท่องเที่ยวและกำหนดและจัดทำกฎหมายเพื่อยกระดับมาตรฐานการท่องเที่ยวของไทยสู่สากลและรองรับการพัฒนาการท่องเที่ยวให้สามารถแข่งขันได้ในระดับนานาชาติ รวมทั้งส่งเสริมการพัฒนาเชิงพื้นที่ในลักษณะกลุ่มคลัสเตอร์ท่องเที่ยว โดยสนับสนุนการพัฒนาด้านการท่องเที่ยวของพื้นที่ที่มีความเชื่อมโยงทั้งทางกายภาพ วิถีชีวิต/วัฒนธรรมท้องถิ่นและกิจกรรมการท่องเที่ยว ตลอดจนส่งเสริมการสร้างเชื่อมโยงด้านการท่องเที่ยวในภูมิภาคอาเซียน ทั้งประเทศที่มีพรมแดนติดกันและประเทศที่มีโครงข่ายคมนาคมขนส่งเชื่อมโยงกันเพื่อให้เกิดการพัฒนาแบบองค์รวมทั้งระบบพัฒนาต่อยอดอุตสาหกรรมอนาคตเพื่อเป็นแหล่งการถ่ายทอดเทคโนโลยี เชื่อมโยงการผลิตกับอุตสาหกรรมที่เป็นฐานรายได้ประเทศ และเป็นกลไกการขับเคลื่อนเศรษฐกิจไทยให้เข้าสู่การเป็นศูนย์กลางการผลิตและบริการทั้งในระดับอนุภูมิภาคและในภูมิภาคอาเซียน พัฒนาโครงสร้างพื้นฐานที่สนับสนุนการขยายตัวด้านการค้าการลงทุน เช่น โลจิสติกส์ และพลังงาน รวมทั้งปัจจัยสนับสนุนการลงทุนอื่นๆ เช่น ลดอุปสรรคการเคลื่อนย้ายเงินทุนระหว่างประเทศ เป็นต้น ส่งเสริมการนำเทคโนโลยีและนวัตกรรมมาประยุกต์ใช้ทั้งภาคการผลิต การตลาด การบริหารจัดการการเงิน และโลจิสติกส์ เชื่อมโยงเศรษฐกิจดิจิทัล ในการอำนวยความสะดวกทางการค้าการลงทุนด้วยระบบอิเล็กทรอนิกส์ และสนับสนุนการลงทุนเพื่อสร้างเศรษฐกิจและสังคมแห่งปัญญาและการเรียนรู้ มุ่งเน้นการพัฒนาธุรกิจเชิงสร้างสรรค์ การลงทุนที่ใช้เทคโนโลยีขั้นสูง และเป็นมิตรกับสิ่งแวดล้อม การประหยัดพลังงานและการใช้พลังงานทดแทน การลงทุนด้านการวิจัยและพัฒนาเชิงพาณิชย์ การจัดตั้งสำนักงานใหญ่ข้ามประเทศ บริษัทการค้าระหว่างประเทศ รวมทั้งการให้ความสำคัญเรื่องความรับผิดชอบต่อสังคมและการตอบแทนสู่สังคมขององค์กร และกิจการเพื่อสังคม

๕.๒ การพัฒนาศักยภาพคนตามช่วงวัยและการปฏิรูประบบเพื่อสร้างสังคมสูงวัยอย่างมีคุณภาพ

๕.๒.๑ การพัฒนาศักยภาพคนในทุกช่วงวัยให้สนับสนุนการเจริญเติบโตของประเทศ

โดยช่วงวัยเด็กตั้งแต่แรกเกิดให้มีพัฒนาการที่สมวัยในทุกด้าน วัยเรียน วัยรุ่นให้มีทักษะการเรียนรู้ ทักษะชีวิตสามารถอยู่ร่วมกับผู้อื่นภายใต้บริบทสังคมที่เป็นพหุวัฒนธรรม วัยแรงงานให้มีการพัฒนาระดับ

/สมรรถนะ...

สมรรถนะฝีมือแรงงานเพื่อสร้างผลิตภาพเพิ่มให้กับประเทศ วัยผู้สูงอายุให้มีการทำงานที่เหมาะสมตามศักยภาพและ
ประสบการณ์ มีรายได้ในการดำรงชีวิต มีการสร้างเสริมและฟื้นฟูสุขภาพเพื่อป้องกันหรือ
ชะลอความทุพพลภาพและโรคเรื้อรังต่างๆ ที่จะก่อให้เกิดภาวะแก่ปัจเจกบุคคล ครอบครัว และระบบบริการสุขภาพ

๕.๒.๒ การยกระดับคุณภาพการศึกษาและการเรียนรู้ให้มีคุณภาพ เท่าเทียมและทั่วถึง โดย

(๑) ปฏิรูประบบบริหารจัดการทางการศึกษา โดยปรับระบบบริหารจัดการการศึกษาใหม่
เพื่อสร้างความรับผิดชอบต่อผลลัพธ์ (Accountability)

(๒) ปฏิรูประบบการคลังด้านการศึกษา เพื่อเพิ่มคุณภาพและประสิทธิภาพการจัดการศึกษา
โดยการจัดสรรงบประมาณตรงสู่ผู้เรียน ส่งเสริมการมีส่วนร่วมจากภาคเอกชนในการจัดการศึกษา

(๓) พัฒนาคุณภาพครูทั้งระบบ ตั้งแต่กระบวนการผลิต สรรหา และการคัดเลือกให้ได้คนดี
คนเก่ง รวมทั้งระบบการประเมินและรับรองคุณภาพที่เน้นผลลัพธ์จากตัวผู้เรียน และ

(๔) ปฏิรูประบบการเรียนรู้ โดยมุ่งจัดการเรียนรู้เพื่อสร้างสมรรถนะกำลังคนทั้งระบบ
การศึกษาตั้งแต่ระดับปฐมศึกษาจนถึงการเรียนรู้ตลอดชีวิต พัฒนาสื่อเพื่อการเรียนรู้ ปรับหลักสูตรและผลิตกำลังคน
ให้สอดคล้องกับการเปลี่ยนแปลงและความต้องการของตลาด การวิจัยและการใช้เทคโนโลยีและสื่อเพื่อการเรียนรู้

๕.๒.๓ การพัฒนาด้านสุขภาพ โดยส่งเสริมการพัฒนาเทคโนโลยีและนวัตกรรมทาง

การแพทย์เพื่อรองรับการเป็นสังคมผู้สูงอายุทั้งในด้านผลิตภัณฑ์สุขภาพและที่อยู่อาศัย
สำหรับผู้สูงอายุยกระดับการบริหารจัดการระบบสุขภาพเพื่อลดความเหลื่อมล้ำและสร้างความยั่งยืนในระยะยาว โดย
พัฒนาระบบข้อมูลสารสนเทศเพื่อการบริหารทรัพยากรด้านสาธารณสุข บูรณาการระบบหลักประกันสุขภาพภาครัฐให้
เกิดความเป็นเอกภาพในการบริหารจัดการและการใช้ทรัพยากร และส่งเสริมการอภิบาลระบบสุขภาพในรูปแบบ
เครือข่ายที่มีการใช้ทรัพยากรร่วมกัน พัฒนาศักยภาพของประเทศไทยสู่การเป็นศูนย์กลางสุขภาพนานาชาติทั้งในด้าน
ศูนย์กลางบริการสุขภาพ (Medical Service Hub) ศูนย์กลางบริการเพื่อส่งเสริมสุขภาพ (Wellness Hub) ศูนย์กลาง
ยาและผลิตภัณฑ์เพื่อสุขภาพ (Product Hub) และศูนย์กลางบริการวิชาการและงานวิจัย (Academic Hub) เพื่อนำ
รายได้กลับมาใช้ยกระดับคุณภาพบริการสาธารณสุขในประเทศไทยรวมทั้งส่งเสริมการให้ความสำคัญกับมิติสุขภาพใน
ทุกนโยบายสาธารณะ (Health in All Policies) เพื่อให้การขับเคลื่อนนโยบายของทุกภาคส่วนตระหนักถึงผลกระทบ
ของนโยบายสาธารณะที่มีต่อสุขภาพของประชาชน

๕.๒.๔ การสร้างสภาพแวดล้อมและนวัตกรรมที่เอื้อต่อการดำรงชีพในสังคมสูงวัย โดยการ

ปรับปรุงสภาพแวดล้อมและความจำเป็นทางกายภาพให้เหมาะกับวัย และการพัฒนาระบบการดูแลผู้สูงอายุในรูปแบบ
ที่หลากหลายทั้งในด้านการจัดบริการสุขภาพและสวัสดิการสังคมอย่างบูรณาการ โดยการมีส่วนร่วมของทุกภาคส่วน
อย่างต่อเนื่อง รวมทั้งพัฒนาชุมชนที่มีศักยภาพและความพร้อมให้เป็นต้นแบบของการดูแลผู้สูงอายุเพื่อขยายผลไปสู่
ชุมชนอื่น ตลอดจนการพัฒนาวัตกรรมการใช้ชีวิตประจำวันสำหรับผู้สูงอายุ

๕.๓ การลดความเหลื่อมล้ำทางสังคม

๕.๓.๑ การยกระดับรายได้และสร้างโอกาสในการประกอบอาชีพ มุ่งเน้นการเพิ่มผลิตภาพแรงงาน

โดยสนับสนุนให้แรงงานมีโอกาสเข้าถึงการเรียนรู้และพัฒนาทักษะฝีมือแรงงานอย่างมีมาตรฐาน ปรับโครงสร้างค่าจ้าง
แรงงานให้ชัดเจนและสะท้อนทักษะฝีมือแรงงานอย่างแท้จริง เร่งผลักดันให้การใช้ระบบมาตรฐานคุณวุฒิวิชาชีพและ
มาตรฐานฝีมือแรงงานในทางปฏิบัติอย่างเป็นรูปธรรม นอกจากนี้ เพิ่มผลิตภาพทางการผลิตของเกษตรกรรายย่อย
โดยสนับสนุนการวิจัยและพัฒนาและการผลิตทางการเกษตรที่สอดคล้องกับพื้นที่ สร้างหลักประกันรายได้แทนการ
อุดหนุนด้านราคาสินค้าเกษตร ลดต้นทุนทางการเกษตรโดยสนับสนุนปัจจัยการผลิต

๕.๓.๒ การจัดบริการทางสังคมให้ทุกคนตามสิทธิขั้นพื้นฐาน และเน้นการสร้างภูมิคุ้มกันระดับ

ปัจเจก โดย (๑) พัฒนาระบบบริการสาธารณสุขให้มีคุณภาพและมีช่องทางการเข้าถึงอย่างหลากหลาย โดยเฉพาะระบบ
บริการสาธารณสุขและการศึกษาขั้นพื้นฐาน สวัสดิการสังคม และกระบวนการยุติธรรม (๒) สนับสนุนการจัดหา

/ที่อยู่อาศัย...

ที่อยู่อาศัยของผู้มีรายได้น้อยและการเข้าถึงระบบสาธารณสุขปโภค กำหนดเป็นนโยบายที่อยู่อาศัยแห่งชาติและเมืองน่าอยู่ พัฒนาโครงการที่อยู่อาศัยแก้ปัญหาชุมชนแออัดในเมืองโดยดำเนินการร่วมกับภาคธุรกิจเอกชน และ (๓) การจัดรูปแบบสวัสดิการพื้นฐานที่จำเป็นและเหมาะสมตามกลุ่มเป้าหมาย (Customized Welfare) ที่คำนึงถึงฐานะทางเศรษฐกิจและสังคมที่แตกต่างกัน โดยมีแนวทางการรับภาระค่าใช้จ่ายร่วมกัน (Cost Sharing)

๕.๓.๓ การสร้างความเสมอภาคในการเข้าถึงทรัพยากร โดยปฏิรูปที่ดินเพื่อการเกษตร สนับสนุนให้เกษตรกรรายย่อยที่ไร้ที่ดินทำกินและยากจนได้มีที่ดินเป็นของตนเองหรือมีสิทธิทำกินในที่ดินปฏิรูประบบการบริหารจัดการน้ำอย่างเป็นระบบและเข้าถึงพื้นที่เป้าหมายได้อย่างแท้จริงด้วยการผลักดัน พรบ.ทรัพยากรน้ำ พ.ศ. และบูรณาการแผนงานและงบประมาณร่วมกันของหน่วยงาน และสร้างกระบวนการมีส่วนร่วม รวมทั้งปรับโครงสร้างภาษีที่เป็นธรรม เช่น ภาษีที่ดินและสิ่งปลูกสร้าง ภาษีมรดก และภาษีสิ่งแวดล้อม เป็นต้น

๕.๓.๔ การเข้าถึงกระบวนการยุติธรรมอย่างเสมอภาค การคุ้มครองสิทธิขั้นพื้นฐาน และการเข้าถึงกระบวนการยุติธรรมอย่างเท่าเทียมโดยการเสริมศักยภาพและความเข้มแข็งด้านกฎหมายให้แก่ประชาชน รวมทั้งการปรับปรุงและบังคับใช้กฎหมายเพื่อลดปัญหาความเหลื่อมล้ำ เช่น กฎหมายป่าชุมชนกฎหมายภาษีมรดก กฎหมายที่ดิน เป็นต้น

๕.๔ การรองรับการเชื่อมโยงภูมิภาคและความเป็นเมือง

๕.๔.๑ การลงทุนด้านโครงสร้างพื้นฐานและสิ่งอำนวยความสะดวกของเมือง เตรียมความพร้อมรองรับความเป็นเมือง ทั้งด้านการบริหารจัดการด้านผังเมืองด้านสาธารณสุขปโภค สาธารณูปการ ระบบคมนาคมขนส่ง ระบบบริหารจัดการสิ่งแวดล้อม ระบบการศึกษาและระบบสาธารณสุขที่ได้มาตรฐาน มีคุณภาพ และเพียงพอต่อความต้องการของคนในเมือง รวมทั้งเสริมสร้างความสามารถในการบริหารจัดการเมืองตามระดับการพัฒนา

๕.๔.๒ การพัฒนาด้านการขนส่งและโลจิสติกส์เชื่อมโยงกับเพื่อนบ้าน ส่งเสริมและเร่งรัดการพัฒนาาระบบการบริหารจัดการโลจิสติกส์ของประเทศเพื่อเพิ่มความสามารถในการแข่งขันของประเทศทั้งด้านการค้าการลงทุน และการบริการ โดยคำนึงถึงการเป็นมิตรต่อสิ่งแวดล้อม (Green Logistics) สนับสนุนให้เกิดความร่วมมือในห่วงโซ่อุปทาน และปรับปรุงกฎหมาย กฎระเบียบ รวมทั้งปรับลดกระบวนการด้านอำนวยความสะดวกทางการค้าขนส่ง และโลจิสติกส์ให้มีความสะดวกและมีประสิทธิภาพต่อภาคธุรกิจอย่างแท้จริง

๕.๔.๓ การส่งเสริมการลงทุน การค้าชายแดน และการจัดตั้งเขตพัฒนาเศรษฐกิจพิเศษ ให้ความสำคัญกับนโยบายส่งเสริมการลงทุนและการค้าชายแดนเพื่อดึงดูดให้นักลงทุนในภูมิภาคเข้ามาลงทุนในไทยและประเทศเพื่อนบ้าน รวมทั้งส่งเสริมการจัดตั้งเขตพัฒนาเศรษฐกิจพิเศษในพื้นที่ชายแดนโดยให้ความสำคัญกับการลงทุนโครงสร้างพื้นฐาน การส่งเสริมการลงทุนและสิทธิประโยชน์ การบริหารจัดการแรงงานต่างด้าว และการให้บริการจุดเดียวเบ็ดเสร็จ เพื่อช่วยอำนวยความสะดวกด้านการค้าชายแดนและการผ่านแดนระหว่างไทยกับประเทศในภูมิภาคมากขึ้น

๕.๕ การสร้างความเจริญเติบโตทางเศรษฐกิจและสังคมอย่างเป็นมิตรกับสิ่งแวดล้อม

๕.๕.๑ การรักษาทุนทางธรรมชาติเพื่อการเติบโตสีเขียว ใช้ประโยชน์จากทุนธรรมชาติ โดยคำนึงถึงขีดจำกัดและศักยภาพในการฟื้นตัว ปกป้องรักษาทรัพยากรป่าไม้ โดยสนธิกำลังของทุกภาคส่วนนำระบบสารสนเทศมาใช้เพื่อการบริหารจัดการ บังคับใช้กฎหมายอย่างมีประสิทธิภาพและเป็นธรรม เพิ่มพื้นที่ป่าไม้โดยส่งเสริมการปลูกไม้มีค่าทางเศรษฐกิจระยะยาว อนุรักษ์และใช้ประโยชน์ความหลากหลายทางชีวภาพอย่างยั่งยืนและแบ่งปันผลประโยชน์อย่างเป็นธรรม รวมทั้งผลักดันแนวทางการประเมินมูลค่าของระบบนิเวศและการสร้างรายได้จากการอนุรักษ์ จัดสรรที่ดินให้แก่ผู้ยากไร้ กระจายการถือครองที่ดิน จัดทำฐานข้อมูลที่ดินเพื่อการบริหารจัดการอย่างเป็นระบบ การจัดเก็บภาษีที่ดินในอัตราก้าวหน้า กำหนดเขตการถือครองที่ดินที่เหมาะสม และกำหนดมาตรการป้องกันการถือครองที่ดินของคนต่างชาติ บริหารจัดการน้ำเพื่อให้เกิดความยั่งยืน บูรณาการระหว่างหน่วยงานอย่างเป็นระบบ สร้างศูนย์ข้อมูลทรัพยากรน้ำ จัดตั้งองค์กรบริหารจัดการน้ำในระดับพื้นที่ เช่น คณะกรรมการลุ่มน้ำ และ

/องค์กร...

องค์กรผู้นำ คุ่มครองทรัพยากรทางทะเลและชายฝั่ง ลดความขัดแย้งเชิงนโยบายระหว่างการพัฒนาโครงสร้างพื้นฐาน การท่องเที่ยว การประมง และวิถีชีวิตของชุมชนบริหารจัดการแร่โดยกำหนดปริมาณที่เหมาะสมในการนำแร่มาใช้ ประโยชน์ คำนึงถึงความจำเป็นและมูลค่าในอนาคต บังคับใช้มาตรการควบคุมผลกระทบจากการทำเหมืองแร่ที่ก่อมลพิษต่อสภาพแวดล้อมและสุขภาพอนามัยของประชาชน

๕.๕.๒ การส่งเสริมการบริโภคที่เป็นมิตรกับสิ่งแวดล้อม สร้างระบบหมุนเวียนวัสดุที่ใช้แล้วที่มีประสิทธิภาพ ขับเคลื่อนสู่ Zero Waste Society ผ่านมาตรการต่างๆ เช่น การปฏิรูประบบภาษีและค่าธรรมเนียมเพื่อสิ่งแวดล้อม การศึกษาเพื่อสิ่งแวดล้อม มาตรฐานและฉลากสินค้า เป็นต้น

๕.๕.๓ การส่งเสริมการผลิต การลงทุน และการสร้างงานสีเขียว เพื่อยกระดับประเทศสู่เศรษฐกิจและสังคมที่เป็นมิตรกับสิ่งแวดล้อม พัฒนาคลัสเตอร์อุตสาหกรรมสีเขียว ส่งเสริมผู้ประกอบการที่สามารถปรับระบบห่วงโซ่อุปทานหรือห่วงโซ่คุณค่าที่เป็นมิตรกับสิ่งแวดล้อม (Green Supply Chain/Green Value Chain) ส่งเสริมการทำเกษตรกรรมยั่งยืน รวมทั้งส่งเสริมภาคบริการที่มีผลกระทบต่อสิ่งแวดล้อมน้อย เพื่อให้ประเทศไทยมีศักยภาพให้มีบทบาทมากขึ้นในการขับเคลื่อนเศรษฐกิจ

๕.๕.๔ การจัดการมลพิษและรักษาคุณภาพสิ่งแวดล้อม ด้วยการเร่งรัดการควบคุมมลพิษทั้งทางอากาศ ขยะ น้ำเสีย และของเสียอันตราย ที่เกิดจากการผลิตและบริโภค เพื่อสร้างคุณภาพสิ่งแวดล้อมที่ดีให้กับประชาชน เร่งรัดแก้ไขปัญหาการจัดการขยะเป็นลำดับแรก โดยส่งเสริมให้เกิดกลไกการคัดแยกขยะเพื่อนำกลับมาใช้ใหม่ให้มากที่สุดเร่งกำจัดขยะมูลฝอยตกค้างสะสมในสถานที่กำจัดในพื้นที่วิกฤต สร้างรูปแบบการจัดการขยะมูลฝอยและของเสียอันตรายที่เหมาะสม เน้นการแปรรูปเป็นพลังงาน สร้างวินัยของคนในชาติมุ่งสู่การจัดการที่ยั่งยืน โดยให้ความรู้แก่ประชาชน และการบังคับใช้กฎหมาย

๕.๕.๕ การพัฒนาความร่วมมือด้านสิ่งแวดล้อมระหว่างประเทศ ผลักดันการจัดทำแผนแม่บทการบริหารจัดการทรัพยากรธรรมชาติและสิ่งแวดล้อมของอาเซียน หาแนวทางความร่วมมือกับอาเซียนและอนุภูมิภาคลุ่มน้ำโขงในประเด็นการขนส่งข้ามพรมแดน การเคลื่อนย้ายแรงงาน การบริหารจัดการพลังงานและการบริหารจัดการทรัพยากรธรรมชาติ

๕.๕.๖ การเพิ่มขีดความสามารถในการปรับตัวเพื่อรองรับการเปลี่ยนแปลงสภาพภูมิอากาศและการบริหารจัดการเพื่อลดความเสี่ยงด้านภัยพิบัติ เพิ่มขีดความสามารถในการรับมือและปรับตัวต่อการเปลี่ยนแปลงสภาพภูมิอากาศ เพิ่มศักยภาพในการลดการปล่อยก๊าซเรือนกระจกให้กับทุกภาคส่วน ส่งเสริมการวิจัยและพัฒนาทางวิทยาศาสตร์ เทคโนโลยี และนวัตกรรมเพื่อลดผลกระทบและปรับตัวต่อการเปลี่ยนแปลงสภาพภูมิอากาศ พัฒนาระบบฐานข้อมูลและระบบการเตือนภัย ตลอดจนส่งเสริมความร่วมมือระหว่างประเทศด้านการเปลี่ยนแปลงสภาพภูมิอากาศและภัยพิบัติทางธรรมชาติ ให้ความสำคัญกับการป้องกันน้ำท่วม วางแผนป้องกันเมืองและพื้นที่ชายฝั่งพัฒนาเมืองที่สามารถปรับตัวและยืดหยุ่นต่อการเปลี่ยนแปลงสภาพภูมิอากาศ (Climate Resilience City) การให้บริการของระบบนิเวศ ส่งเสริมการลงทุนของภาคเอกชนในการรับมือภัยพิบัติโดยสร้างแนวป้องกันตามธรรมชาติและการจัดทำแผนธุรกิจต่อเนื่อง รวมทั้งการพัฒนาการจัดการภัยพิบัติให้มีประสิทธิภาพพร้อมรองรับแนวโน้มการเกิดภัยพิบัติที่รุนแรงในอนาคต

๕.๖ การบริหารราชการแผ่นดินที่มีประสิทธิภาพ

๕.๖.๑ การสร้างความโปร่งใสในทุกขั้นตอนของการปฏิบัติราชการ โดยให้มีช่องทางให้ทุกภาคส่วนสามารถเข้าถึง เข้าตรวจสอบข้อมูลของภาคราชการและร้องเรียนได้ เช่น ข้อมูลการประกวดราคาจัดซื้อ จัดจ้าง โครงการของทางราชการ ข้อมูลการประมูลโครงการ ผู้ชนะการประมูลและราคาปิดประมูลข้อมูลความก้าวหน้าตามกระบวนการยุติธรรม เช่น คดีที่ไม่ดำเนินการตามหลักธรรมาภิบาล คดีทุจริตคอร์รัปชันและคดีที่ประชาชนให้ความสนใจในแต่ละยุคสมัย ฯลฯ

/๕.๖.๒ การพัฒนา...

๕.๖.๒ การพัฒนาบุคลากรภาครัฐให้มีความเป็นมืออาชีพและเพียงพอต่อการขับเคลื่อนภารกิจ ภาครัฐร่วมกับภาคเอกชนและภาคประชาสังคมที่เปลี่ยนแปลงไป เพื่อให้ระบบราชการเล็กกะทัดรัดแต่มีความคล่องตัว และมีประสิทธิภาพสูง

๕.๖.๓ การสร้างรูปแบบการพัฒนา อปท. ให้เหมาะสม สามารถรับมือการเปลี่ยนแปลงทางด้าน เศรษฐกิจ สังคมและสิ่งแวดล้อม รวมทั้งเป็นแกนหลักในการประสานเครือข่ายและเชื่อมโยงภาคส่วนต่างๆ ในระดับ พื้นที่ได้อย่างมีประสิทธิภาพ

๕.๖.๔ การสร้างระบบตรวจสอบ ติดตามและประเมินผลที่มีประสิทธิภาพ สร้างผลงานที่มี คุณภาพ รวดเร็วและน่าเชื่อถือ สามารถเป็นเครื่องมือให้กับคณะรัฐมนตรีประกอบการตัดสินใจในเชิงนโยบายได้ โดยเฉพาะอย่างยิ่งการติดตาม ประเมินผลโครงการใหญ่ๆ ที่มีการใช้จ่ายงบประมาณเป็นจำนวนมาก และเป็นโครงการ ที่มีผลกระทบในวงกว้าง

๑.๓ แผนพัฒนาภาค/แผนพัฒนากลุ่มจังหวัด/แผนพัฒนาจังหวัด

➤ แผนพัฒนาภาคตะวันออกเฉียงเหนือ

แผนพัฒนาภาค เป็นแผนที่ยึดกระบวนการมีส่วนร่วมของทุกภาคส่วนจากทุกจังหวัดทั้ง ๔ ภูมิภาคขึ้น เพื่อสนับสนุนจังหวัดและกลุ่มจังหวัดให้สามารถ ใช้เป็นกรอบแนวทางในการจัดทำแผนพัฒนาจังหวัด และแผนพัฒนากลุ่มจังหวัด แผนพัฒนาภาค จัดทำโดยสำนักงานพัฒนาการเศรษฐกิจและสังคมแห่งชาติ (สศช.) มี วัตถุประสงค์เพื่อให้เกิดการพัฒนาที่สมดุล ยึดแนวความคิดการพัฒนามาตาม “ปรัชญาของเศรษฐกิจพอเพียง” โดยประกอบ ไปด้วย ยุทธศาสตร์การพัฒนาภาคเหนือ ยุทธศาสตร์การพัฒนาภาคตะวันออกเฉียงเหนือ ยุทธศาสตร์การพัฒนาภาค กลาง ยุทธศาสตร์การพัฒนาภาคใต้ ซึ่งองค์การบริหารส่วนตำบลตั้งอยู่ภาคตะวันออกเฉียงเหนือ การจัดทำ แผนพัฒนาท้องถิ่นสี่ปีของตำบลมีความสัมพันธ์กับแผนพัฒนาภาคตะวันออกเฉียงเหนือ ด้านเศรษฐกิจ ด้าน การเกษตร การท่องเที่ยว การค้าการลงทุน การพัฒนาคนให้มีสุขภาพที่ดีทั้งร่างกาย จิตใจและสติปัญญา รอบรู้ เท่า ทันการเปลี่ยนแปลง สามารถดำรงชีพได้อย่างมีคุณภาพ สร้างความมั่นคงด้านอาหาร แก้ไขปัญหาความยากจน หนี้สิน และการออมของครัวเรือน มีสัมมาอาชีพที่มั่นคง สามารถพึ่งพาตนเองและดูแลครอบครัวได้อย่างอบอุ่น พื้นฟู ทรัพยากรธรรมชาติและสิ่งแวดล้อมให้สมบูรณ์ ซึ่งแผนพัฒนาภาคตะวันออกเฉียงเหนือมีรายละเอียดสรุปย่อ ดังนี้

กรอบยุทธศาสตร์การพัฒนาภาค

ตามพระราชบัญญัติระเบียบบริหารราชการแผ่นดิน (ฉบับที่ ๗) พ.ศ. ๒๕๕๐ มาตรา ๕๓/๑ และมาตรา ๕๓/ ๒ บัญญัติให้จังหวัดและกลุ่มจังหวัดทำแผนพัฒนาจังหวัดและแผนพัฒนากลุ่มจังหวัดให้สอดคล้องกับแนวทางการ พัฒนาเศรษฐกิจและสังคมแห่งชาติ และตอบสนองความต้องการของประชาชนในท้องถิ่น สำนักงานพัฒนาการ เศรษฐกิจและสังคมแห่งชาติ (สศช.) จึงได้จัดทำกรอบยุทธศาสตร์การพัฒนาภาคที่ยึดกระบวนการมีส่วนร่วมของทุก ภาคส่วนจากทุกจังหวัดทั้ง ๔ ภูมิภาคขึ้น เพื่อสนับสนุนจังหวัดและกลุ่มจังหวัดให้สามารถใช้เป็นกรอบแนวทางในการ จัดทำแผนพัฒนาจังหวัดและแผนพัฒนากลุ่มจังหวัด

๑. แนวคิดและหลักการ

๑.๑ ยึดแนวความคิดการพัฒนามาตาม “ปรัชญาของเศรษฐกิจพอเพียง” ให้เกิดการพัฒนาที่สมดุล เป็นธรรมและมี ภูมิคุ้มกันต่อผลกระทบจากกระแสการเปลี่ยนแปลงทั้งจากภายนอกและภายในประเทศ ควบคู่กับกับแนวคิด “การ พัฒนาแบบองค์รวม” ที่ยึด คน ผลประโยชน์ของประชาชน ภูมิสังคม ยุทธศาสตร์พระราชทาน เข้าใจ เข้าถึง และ พัฒนา ยึดหลักการมีส่วนร่วมของทุกภาคภาคีการพัฒนา และหลักธรรมาภิบาล เพื่อให้สังคมสมานฉันท์และอยู่เย็น เป็นสุขร่วมกัน

/๑.๒ หลักการ...

๑.๒ หลักการ มุ่งสร้างความเชื่อมโยงกับแผนระดับชาติต่างๆ นโยบายรัฐบาล แผนการบริหารราชการแผ่นดิน เพื่อสร้างโอกาสทางการพัฒนา สอดคล้องกับภูมิสังคมของพื้นที่ โดย

(๑) กำหนดรูปแบบการพัฒนาเชิงพื้นที่ของประเทศและภาค รวมถึงชุมชน

(๒) กำหนดบทบาทและยุทธศาสตร์การพัฒนาภาคให้สอดคล้องกับศักยภาพและโอกาสของพื้นที่

๒. ทิศทางการพัฒนาเชิงพื้นที่

ภายใต้กระแสโลกาภิวัตน์ที่มีการเปลี่ยนแปลงตลอดเวลา สภาพแวดล้อมภายนอกเป็นปัจจัยสำคัญต่อการพัฒนาประเทศ เป็นผลให้จำเป็นต้องเตรียมการรองรับการเปลี่ยนแปลงดังกล่าวให้เหมาะสม การพัฒนาที่สมดุล ดังนั้นจึงกำหนดทิศทางการพัฒนาพื้นที่ของประเทศ ดังนี้

๒.๑ พัฒนาพื้นที่ในภูมิภาคต่างๆ ของประเทศให้เชื่อมโยงกับภูมิภาคเอเชียตะวันออกเฉียงใต้ เพื่อเป็นฐานการพัฒนาด้านอุตสาหกรรม การเกษตรและการแปรรูปการเกษตร และการท่องเที่ยวของภูมิภาค โดยเฉพาะ

๒.๑.๑ พัฒนาพื้นที่เชื่อมโยงทางเศรษฐกิจตามแนวตะวันออก - ตะวันตก (East West Economic Corridor) เช่น พื้นที่เขตเศรษฐกิจแม่สอด-สุโขทัย-พิษณุโลก-ขอนแก่น-มุกดาหาร แนวสะพานเศรษฐกิจพื้นที่รัฐประเทศ-สระแก้ว-ปราจีนบุรี พื้นที่เศรษฐกิจระนอง-ชุมพร-บางสะพาน แนวสะพานเศรษฐกิจพังงา-กระบี่-สุราษฎร์ธานี-นครศรีธรรมราช และแนวสะพานเศรษฐกิจสตูล-สงขลา

๒.๑.๒ พัฒนาพื้นที่เชื่อมโยงทางเศรษฐกิจตามแนวเหนือ-ใต้ (North South Economic Corridor) ได้แก่ แนวเศรษฐกิจเชียงใหม่-เชียงราย-พิษณุโลก-นครสวรรค์-จังหวัดปริมณฑล แนวเศรษฐกิจหนองคาย-อุดรธานี-ขอนแก่น-นครราชสีมา-จังหวัดปริมณฑล พื้นที่แหลมฉบัง-ชลบุรี-ฉะเชิงเทรา-สระแก้ว-บุรีรัมย์-มุกดาหาร

๒.๒ พัฒนาบริการพื้นฐานของชุมชนเพื่อรองรับการพัฒนาเศรษฐกิจเชื่อมโยงระหว่างประเทศ โดยเน้นพื้นที่ชุมชนตามแนวเขตเศรษฐกิจเหนือ-ใต้ และตะวันออก-ตะวันตก โดยเฉพาะชุมชนเศรษฐกิจชายแดน

๒.๓ พัฒนาระบบโลจิสติกส์และโครงข่ายคมนาคมขนส่งเพื่อสนับสนุนการเพิ่มขีดความสามารถในการแข่งขันเชิงพื้นที่ เช่น การพัฒนาระบบบรรณราง เพิ่มประสิทธิภาพการขนส่งทางน้ำ และเพิ่มประสิทธิภาพการเชื่อมโยงโครงข่ายการคมนาคมบริเวณจุดตัด เช่น พิษณุโลก และขอนแก่น

๒.๔ สร้างความมั่นคงของฐานทรัพยากรธรรมชาติและสิ่งแวดล้อม เพื่อรักษาสมดุลของระบบนิเวศให้ยั่งยืน ได้แก่ พัฒนาแหล่งน้ำให้เพียงพอต่อการเกษตร พัฒนาสิ่งแวดล้อมเมืองและแหล่งอุตสาหกรรม และการจัดให้มีการจัดการใช้ประโยชน์ที่ดินอย่างมีประสิทธิภาพ

๓. ยุทธศาสตร์การพัฒนาภาคตะวันออกเฉียงเหนือ

๓.๑ ยุทธศาสตร์การพัฒนา

(๑) เพิ่มศักยภาพการแข่งขันด้านเศรษฐกิจ โดยการยกมาตรฐานและประสิทธิภาพการผลิต การเกษตร การพัฒนาคุณภาพการประกอบการด้านอุตสาหกรรม อุตสาหกรรมบริการและการท่องเที่ยว การตั้งองค์การร่วมภาครัฐและเอกชนระดับพื้นที่เพื่อส่งเสริมอำนวยความสะดวกด้านการค้าการลงทุน และส่งเสริมความร่วมมือทางเศรษฐกิจกับประเทศเพื่อนบ้าน

(๒) สร้างคนให้มีคุณภาพ เพื่อพัฒนาคนให้มีสุขภาวะดีทั้งร่างกาย จิตใจและสติปัญญา ครอบรู้ เท้าพันการเปลี่ยนแปลง สามารถดำรงชีพได้อย่างมีคุณภาพ

(๓) สร้างสังคมและเศรษฐกิจฐานรากให้เข้มแข็ง เพื่อสร้างความมั่นคงด้านอาหาร แก้ไขปัญหาความยากจน หนี้สิน และการออมของครัวเรือน มีสัมมาอาชีพที่มั่นคง สามารถพึ่งพาตนเองและดูแลครอบครัวได้อย่างอบอุ่น

/(๔) พื้นฟูทรัพยากร...

(๔) พื้นฟูทรัพยากรธรรมชาติและสิ่งแวดล้อมให้สมบูรณ์ โดยเร่งอนุรักษ์และฟื้นฟูพื้นที่ป่าไม้ให้ได้ ๑๕.๙ ล้านไร่ หรือร้อยละ ๒๕ ของพื้นที่ภาค ป้องกันการรุกพื้นที่ชุ่มน้ำ พัฒนาแหล่งน้ำและระบบชลประทาน พื้นฟูดิน ยับยั้งการแพร่กระจายดินเค็ม และเพิ่มประสิทธิภาพการจัดการโดยส่งเสริมทำเกษตรอินทรีย์

๓.๒ ทิศทางการพัฒนากลุ่มจังหวัดและจังหวัด

(๑) กลุ่มภาคตะวันออกเฉียงเหนือตอนบน ๑ ประกอบด้วย อุตรดิตถ์ หนองคาย หนองบัวลำภู และเลย) เน้นการฟื้นฟูระบบนิเวศเพื่อรักษาสมดุลธรรมชาติ การปรับโครงสร้างการผลิตด้านการเกษตรการส่งเสริมการค้า การลงทุนและการท่องเที่ยวเชื่อมโยงกับประเทศเพื่อนบ้าน

(๒) กลุ่มภาคตะวันออกเฉียงเหนือตอนบน ๒ ประกอบด้วย สกลนคร นครพนม และมุกดาหาร เน้นให้ความสำคัญกับความร่วมมือทางเศรษฐกิจกับประเทศเพื่อนบ้าน เพิ่มประสิทธิภาพการผลิตสินค้าการเกษตร ส่งเสริมพื้นที่ชลประทาน การทำปศุสัตว์โดยเฉพาะโคนม

(๓) กลุ่มภาคตะวันออกเฉียงเหนือตอนกลาง ประกอบด้วย ขอนแก่น กาฬสินธุ์ มหาสารคาม และร้อยเอ็ด เน้นการพัฒนาโครงสร้างพื้นฐานของเมืองรองรับการเป็นศูนย์กลางการค้าบริการ และการลงทุนของภาค การใช้ประโยชน์พื้นที่ชลประทานให้เกิดประโยชน์สูงสุด การทำการเกษตรก้าวหน้า การเตรียมการรองรับอุตสาหกรรมพลังงานทดแทน (Ethanol) ควบคู่กับการเพิ่มประสิทธิภาพการผลิต

(๔) กลุ่มภาคตะวันออกเฉียงเหนือตอนล่าง ๑ ประกอบด้วย นครราชสีมา ชัยภูมิ บุรีรัมย์ สุรินทร์ มุ่งเน้นการพัฒนาชลประทานให้เต็มศักยภาพ การเตรียมการรองรับอุตสาหกรรมพลังงานทดแทน (Ethanol) พัฒนาการท่องเที่ยวทั้งการท่องเที่ยวเชิงนิเวศและอารยธรรมขอมด้วยการสร้างคุณค่าเพิ่ม และพัฒนาเส้นทาง

(๕) กลุ่มภาคตะวันออกเฉียงเหนือตอนล่าง ๒ ประกอบด้วย อุบลราชธานี ศรีสะเกษ ยโสธร และอำนาจเจริญ มุ่งเน้นการพัฒนาแหล่งน้ำ และระบบบริหารจัดการเพื่อแก้ไขปัญหาน้ำท่วมและขาดแคลนน้ำ การสร้างงานและรายได้จากการท่องเที่ยวให้มากขึ้น

๓.๓ โครงการที่สำคัญ (Flagship Project)

- (๑) โครงการผลิตข้าวหอมมะลิอินทรีย์ในทุ่งกุลาร้องไห้เพื่อการส่งออก
- (๒) โครงการพัฒนาเมืองมุกดาหารเป็นประตูสู่อินโดจีน
- (๓) โครงการพัฒนาเส้นทางท่องเที่ยวอารยธรรมขอม
- (๔) โครงการจัดการผลิตเอทานอลในภาคอีสาน
- (๕) โครงการยกมาตรฐานการเรียนการสอนด้วยระบบศึกษาทางไกล
- (๖) โครงการเกษตรยั่งยืนเพื่อชุมชนเข้มแข็ง
- (๗) โครงการฟื้นฟูลุ่มน้ำชีตอนบนและลุ่มน้ำมูลตอนบนแบบบูรณาการเพื่อการผลิตที่ยั่งยืน

➤ ยุทธศาสตร์การพัฒนาพื้นที่

๔. ยุทธศาสตร์การพัฒนาภาคตะวันออกเฉียงเหนือ

๔.๑ ยุทธศาสตร์การพัฒนา

(๑) เพิ่มศักยภาพการแข่งขันด้านเศรษฐกิจ โดยการยกมาตรฐานและประสิทธิภาพการผลิต การพัฒนาศักยภาพการประกอบการด้านอุตสาหกรรม อุตสาหกรรมบริการและการท่องเที่ยว การตั้งองค์กรร่วมภาครัฐและเอกชนระดับพื้นที่เพื่อส่งเสริมอำนวยความสะดวกด้านการค้าการลงทุน และส่งเสริมความร่วมมือทางเศรษฐกิจกับประเทศเพื่อนบ้าน

(๒) สร้างคนให้มีคุณภาพ เพื่อพัฒนาคนให้มีสุขภาพดีทั้งร่างกาย จิตใจและสติปัญญา รอบรู้ เท่าทันการเปลี่ยนแปลง สามารถดำรงชีพได้อย่างมีคุณภาพ

/(๓) สร้างสังคม.....

(ก) สร้างสังคมและเศรษฐกิจฐานรากให้เข้มแข็ง เพื่อสร้างความมั่นคงด้านอาหาร แก้ไขปัญหาความยากจน หนี้สิน และการออมของครัวเรือน มีสัมมาอาชีพที่มั่นคง สามารถพึ่งพาตนเองและดูแลครอบครัวได้อย่างอบอุ่น

(ข) พัฒนาทรัพยากรธรรมชาติและสิ่งแวดล้อมให้สมบูรณ์ โดยเร่งอนุรักษ์และฟื้นฟูพื้นที่ป่าไม้ให้ได้ ๑๕.๙ ล้านไร่ หรือร้อยละ ๒๕ ของพื้นที่ภาค ป้องกันการรุกพื้นที่ชุ่มน้ำ พัฒนาแหล่งน้ำและระบบชลประทาน ฟื้นฟูดิน ยับยั้งการแพร่กระจายดินเค็ม และเพิ่มประสิทธิภาพการจัดการโดยส่งเสริมทำเกษตรอินทรีย์

๔.๒ ยุทธศาสตร์การพัฒนากลุ่มจังหวัดภาคตะวันออกเฉียงเหนือตอนบน ๑

กลุ่มจังหวัดภาคตะวันออกเฉียงเหนือตอนบน ๑ ประกอบด้วย อุดรธานี หนองคาย หนองบัวลำภู บึงกาฬ และเลย

วิสัยทัศน์กลุ่มจังหวัดภาคตะวันออกเฉียงเหนือตอนบน ๑

“เกษตรอุตสาหกรรมชั้นนำ การค้าและการท่องเที่ยวสากล ชุมชนน่าอยู่อย่างยั่งยืน”

ประเด็นยุทธศาสตร์กลุ่มจังหวัดภาคตะวันออกเฉียงเหนือตอนบน ๑ มีดังนี้

๑. เพิ่มขีดความสามารถในการแข่งขันกับภาคเศรษฐกิจในพื้นที่
๒. ส่งเสริมการท่องเที่ยววิถีชีวิตลุ่มแม่น้ำโขง
๓. การพัฒนาทุนมนุษย์ และยกระดับคุณภาพชีวิตในทุกช่วงวัยอย่างเท่าเทียม
๔. การรักษาสมดุลทรัพยากรธรรมชาติและสิ่งแวดล้อม เพื่อการพัฒนาอย่างยั่งยืน

๕. แผนพัฒนาจังหวัดหนองบัวลำภู ระยะ ๕ ปี (พ.ศ.๒๕๖๑ - ๒๕๖๕)

เป้าหมายการพัฒนาจังหวัด (Vision)

“หนองบัวลำภู เมืองน่าอยู่ น่าเที่ยว”

ตัวชี้วัดความสำเร็จตามเป้าหมายการพัฒนา

๑. พัฒนาเมืองหนองบัวลำภูให้เป็นเมืองน่าอยู่ภายใต้คุณภาพชีวิตที่ดีส่งเสริมภูมิปัญญาประเพณีวัฒนธรรมและการจัดการทรัพยากรธรรมชาติและสิ่งแวดล้อมอย่างยั่งยืน
๒. ผลิตภัณฑ์มวลรวมจังหวัด (GPP) ขยายตัวเฉลี่ย ร้อยละ ๔ ต่อปี
๓. รายได้เฉลี่ยต่อหัวประชากร เพิ่มขึ้นร้อยละ ๑๐ ต่อปี

พันธกิจ (Mission)

๑. พัฒนาศักยภาพคนตลอดช่วงชีวิต
๒. สร้างความมั่นคงทางเศรษฐกิจและสังคมให้คนทุกกลุ่มในสังคม
๓. พัฒนาโครงสร้างพื้นฐานและสิ่งอำนวยความสะดวกเพื่อให้จังหวัดหนองบัวลำภูเป็นเมืองน่าอยู่ น่าเที่ยว
๔. จัดระบบอนุรักษ์ฟื้นฟูและป้องกันการทำลายทรัพยากรธรรมชาติและสิ่งแวดล้อม

ประเด็นการพัฒนาจังหวัด (Strategic Issue)

ประเด็นการพัฒนาที่ ๑ การพัฒนาคนและสังคมให้มีคุณภาพชีวิตที่ดี

ประเด็นการพัฒนาที่ ๒ การส่งเสริมและเพิ่มมูลค่าสินค้าการเกษตร อุตสาหกรรม การค้า การลงทุน

/ประเด็นการพัฒนาที่ ๓ ..

ประเด็นการพัฒนาที่ ๓ การส่งเสริมพัฒนาการท่องเที่ยวและบริการ

ประเด็นการพัฒนาที่ ๔ การบริหารจัดการทรัพยากรธรรมชาติและสิ่งแวดล้อมอย่างยั่งยืน

ประเด็นการพัฒนาที่ ๕ การเสริมสร้างความมั่นคงเพื่อความสงบสุข

ตัวชี้วัด (KPI) ค่าเป้าหมาย(Target) และกลยุทธ์ (Strategy) รายละเอียดยุทธศาสตร์

๑. ประเด็นการพัฒนาที่ ๑ การพัฒนาคนและสังคมให้มีคุณภาพชีวิตที่ดี

ตัวชี้วัดและค่าเป้าหมาย

๑. คะแนนเฉลี่ยการทดสอบ O-net ระดับ ม.ปลายเพิ่มขึ้นร้อยละ ๓ ต่อปี
๒. จำนวนปีการศึกษาเฉลี่ยของประชากรอายุ ๑๕ ปี ขึ้นไป เพิ่มขึ้น ๑ ปี
๓. อัตราการเข้าเรียนรวมระดับ ม.ปลายและอาชีวะเพิ่มขึ้นร้อยละ ๓ ต่อปี
๔. ครั้วเรือนมีรายได้เพิ่มขึ้นร้อยละ ๓ ต่อปี
๕. แรงงานมีประกันสังคมเพิ่มขึ้น ร้อยละ ๑๒ ต่อปี
๖. ประชากรผู้พิการ/ผู้ด้อยโอกาสได้รับการดูแลช่วยเหลือจากภาครัฐเพิ่มขึ้น ร้อยละ ๗๐
๗. อัตราการว่างงานในกำลังแรงงานลดลงร้อยละ ๑ ต่อปี
๘. ประชากรเป็นโรคที่ไม่ใช่โรคติดต่อ (NCD) (ต่อแสนประชากร) ลดลงร้อยละ ๐.๒๕ ต่อปี

แนวทางการพัฒนา

๑. สร้างโอกาสการศึกษาให้ประชาชนอย่างทั่วถึง และเร่งรัดยกระดับคุณภาพผู้เรียนสู่มาตรฐานสากล (๓R ๘C)
๒. ส่งเสริมและพัฒนาศักยภาพเด็กและเยาวชนด้วยกิจกรรมโครงการ TO BE NUMBER ONE
๓. พัฒนาศักยภาพของครัวเรือนและชุมชนในการประกอบสัมมาชีพตามแนวทางปรัชญาของเศรษฐกิจ พอเพียง (Sufficiency Economy) จนเป็นวิถีชีวิต (Way of Life)
๔. สร้างโอกาสการเข้าถึงระบบประกันสังคมและสวัสดิการของรัฐ
๕. สร้างภูมิคุ้มกันทางสังคมให้กับคนในสังคมทุกช่วงวัยและผู้พิการ พัฒนาให้มีความเข้มแข็งตลอดชีวิต
๖. พัฒนาศักยภาพแรงงาน/ผู้ด้อยโอกาส/ผู้พิการ ให้มีอาชีพและมีรายได้
๗. ส่งเสริม ป้องกัน รักษาและฟื้นฟูสุขภาพประชาชน

๒. ประเด็นการพัฒนาที่ ๒ การส่งเสริมและเพิ่มมูลค่าสินค้าการเกษตร อุตสาหกรรม การค้า การลงทุน

ตัวชี้วัดและค่าเป้าหมาย

๑. ผลิตภัณฑ์มวลรวมจังหวัด (GPP) ขยายตัวเฉลี่ย ร้อยละ ๔ ต่อปี
๒. รายได้เฉลี่ยต่อหัวของประชากรเพิ่มขึ้น ร้อยละ ๑๐ ต่อปี
๓. พื้นที่เกษตรอินทรีย์เพิ่มขึ้นเป็น ๓๐,๐๐๐ ไร่
๔. พื้นที่ชลประทานเพิ่มขึ้นร้อยละ ๓ ต่อปี
๕. การใช้พลังงานทดแทนเพิ่มขึ้นร้อยละ ๑๐ ต่อปี

/แนวทางการพัฒนา ..

แนวทางการพัฒนา

๑. บริหารจัดการน้ำอย่างมีประสิทธิภาพ
๒. พัฒนาเกษตรปลอดภัยสู่เกษตรอินทรีย์อย่างเป็นระบบและยั่งยืน
๓. พัฒนาศักยภาพและยกระดับผู้ผลิต ผู้ประกอบการด้วยองค์ความรู้นวัตกรรม และส่งเสริมการตลาด
๔. ส่งเสริมการใช้พลังงานทดแทนเพื่อลดต้นทุนการผลิตภาคการเกษตร

๓. ประเด็นการพัฒนาที่ ๓ การส่งเสริมและพัฒนากองทุนเพื่อช่วยเหลือและบริการ

ตัวชี้วัดและค่าเป้าหมาย

๑. รายได้จากการท่องเที่ยวเพิ่มขึ้นร้อยละ ๑๐ ต่อปี
๒. จำนวนนักท่องเที่ยวเพิ่มขึ้นร้อยละ ๑๐ ต่อปี

แนวทางการพัฒนา

๑. พัฒนาแหล่งท่องเที่ยวตามศักยภาพของพื้นที่
 ๒. ส่งเสริมประเพณีวัฒนธรรมภูมิปัญญา ท้องถิ่นของจังหวัด
 ๓. พัฒนาและยกระดับการบริหารจัดการการท่องเที่ยวให้ได้มาตรฐาน
 ๔. สร้างและพัฒนาผลิตภัณฑ์และบริการด้านการท่องเที่ยวที่สอดคล้องกับอัตลักษณ์ของพื้นที่
 ๕. ส่งเสริมประชาสัมพันธ์การตลาดด้านการท่องเที่ยว
- ### **๔. ประเด็นการพัฒนาที่ ๔** การบริหารจัดการทรัพยากรธรรมชาติและสิ่งแวดล้อมอย่างยั่งยืน

ตัวชี้วัดและค่าเป้าหมาย

๑. สัดส่วนพื้นที่ป่าไม้เพิ่มขึ้นร้อยละ ๑ ต่อปี
๒. ปริมาณขยะลดลงร้อยละ ๗ ต่อปี
๓. ดัชนีชี้วัดคุณภาพน้ำดีขึ้นจากเกณฑ์มาตรฐานเฉลี่ย ร้อยละ ๑ ต่อปี

แนวทางการพัฒนา

๑. อนุรักษ์และฟื้นฟูทรัพยากรธรรมชาติอย่างมีส่วนร่วม
 ๒. อนุรักษ์และฟื้นฟูพื้นที่ป่าต้นน้ำและพื้นที่ลุ่มน้ำ
 ๓. บริหารจัดการขยะและน้ำเสียอย่างมีประสิทธิภาพ
 ๔. สร้างจิตสำนึกในการมีส่วนร่วมการบริหารจัดการทรัพยากรธรรมชาติและสิ่งแวดล้อม
- ### **๕. ประเด็นการพัฒนาที่ ๕** การเสริมสร้างความมั่นคงเพื่อความสงบสุข

ตัวชี้วัดและค่าเป้าหมาย

๑. คดีชีวิต ร่างกาย เพศและคดีประทุษร้ายต่อทรัพย์ (ต่อแสนประชากร) ลดลง ร้อยละ ๒.๕ ต่อปี
๒. สัดส่วนคดีอาชญากรรมคดี (ต่อแสนประชากร) ลดลงร้อยละ ๑๐ ต่อปี
๓. อุบัติเหตุบนท้องถนน (ต่อแสนประชากร) ลดลงร้อยละ ๔ ต่อปี

กลยุทธ์ภายใต้ประเด็นการพัฒนา

๑. เสริมสร้างความมั่นคงและความสงบเรียบร้อย ปลอดภัยในชีวิตและทรัพย์สิน
๒. เสริมสร้างพลังทุกภาคส่วนในการป้องกันและแก้ไขปัญหาอาชญากรรม
๓. รณรงค์ป้องกันและแก้ไขปัญหาอุบัติเหตุบนท้องถนน

/๑.๔ ยุทธศาสตร์การพัฒนา ...

๖. ยุทธศาสตร์การพัฒนาขององค์กรปกครองส่วนท้องถิ่นในเขตจังหวัดหนองบัวลำภูระยะ ๕ ปี (พ.ศ. ๒๕๖๑ - ๒๕๖๕)

วิสัยทัศน์(vision)

“หนองบัวลำภูเป็นเมืองน่าอยู่ เคียงคู่ธรรมชาติ ประชาชนฉลาดทำกิน ในดินแดนสันติสุข”

พันธกิจ (Mission)

๑. พัฒนาระบบโครงสร้างการคมนาคมขนส่ง ระบบบริการสาธารณะ และระบบการป้องกันและบรรเทาสาธารณภัยให้ได้มาตรฐานและมีประสิทธิภาพ
๒. การจัดการทรัพยากรธรรมชาติและสิ่งแวดล้อมอย่างสมดุลระหว่างการอนุรักษ์ฟื้นฟูและใช้ประโยชน์อย่างเหมาะสมและยั่งยืน
๓. สนับสนุน ส่งเสริมและพัฒนาด้านการศึกษา ศาสนา ศิลปวัฒนธรรมและการสาธารณสุขเพื่อยกระดับคุณภาพชีวิตของประชาชน
๔. ส่งเสริมและพัฒนาเศรษฐกิจฐานราก การค้า การลงทุน และการท่องเที่ยวให้เข้มแข็งสามารถแข่งขันได้

เป้าประสงค์รวม

ประชาชนจังหวัดหนองบัวลำภูมีคุณภาพชีวิตที่ดี สังคมมีความมั่นคงปลอดภัยในการดำรงชีพ ด้วยรายได้หลักจากเกษตรและการท่องเที่ยวภายใต้การพัฒนานุรักษ์ทรัพยากรธรรมชาติและสิ่งแวดล้อมและการส่งเสริมศิลปวัฒนธรรม จาริตประเพณีภูมิปัญญาท้องถิ่นและส่งเสริมเศรษฐกิจชุมชนท้องถิ่นตามหลักเศรษฐกิจพอเพียง

ยุทธศาสตร์การพัฒนา

- ยุทธศาสตร์ที่ ๑ ด้านการพัฒนาคุณภาพชีวิตของประชาชนในท้องถิ่น
- ยุทธศาสตร์ที่ ๒ ด้านการบริหารจัดการและอนุรักษ์ทรัพยากรธรรมชาติและสิ่งแวดล้อมท้องถิ่น
- ยุทธศาสตร์ที่ ๓ ด้านศิลปวัฒนธรรม จาริตประเพณี และภูมิปัญญาท้องถิ่น
- ยุทธศาสตร์ที่ ๔ ด้านการส่งเสริมเศรษฐกิจชุมชนท้องถิ่นตามหลักปรัชญาเศรษฐกิจพอเพียง

ยุทธศาสตร์ที่ ๑ ด้านการพัฒนาคุณภาพชีวิตของประชาชนในท้องถิ่น

เป้าประสงค์

ประชาชนมีคุณภาพชีวิตที่ดี สังคมมีความมั่นคง ปลอดภัย

ตัวชี้วัดและค่าเป้าหมาย

๑. จำนวนหนี้สินเฉลี่ยต่อครัวเรือนลดลง
๒. อัตราการป่วยด้วยโรคที่สำคัญ เช่น เบาหวาน ลดลง
๓. จำนวนปีการศึกษาเฉลี่ยของประชากรอายุ ๑๕ ปีขึ้นไป
๔. ประชากรผู้พิการ/ผู้ด้อยโอกาส ได้รับการดูแลช่วยเหลือจากภาครัฐเพิ่มขึ้นร้อยละ ๗๐
๕. จำนวนการมีส่วนร่วมของประชาชนในกิจกรรมของหน่วยงานของรัฐ

กลยุทธ์การพัฒนา/แนวทางการพัฒนา

๑. พัฒนาศักยภาพของครัวเรือนและชุมชนในการประกอบอาชีพ
๒. ส่งเสริม ป้องกัน รักษาและฟื้นฟูสุขภาพประชาชน

/๓. พัฒนาคุณภาพ...

๓. พัฒนาคุณภาพการศึกษาและการเรียนรู้ตลอดชีวิต
๔. สร้างภูมิคุ้มกันทางสังคมให้กับคนในสังคมทุกช่วงวัยและผู้พิการ พัฒนาให้มีความเข้มแข็งตลอดชีวิต
๕. ส่งเสริม สนับสนุนการมีส่วนร่วมของประชาชน
๖. พัฒนาโครงสร้างพื้นฐาน การคมนาคม และเสริมสร้างจิตสำนึกในการลดอุบัติเหตุอุบัติภัยให้กับประชาชน

ยุทธศาสตร์ที่ ๒ ด้านการบริหารจัดการและอนุรักษ์ทรัพยากรธรรมชาติและสิ่งแวดล้อมท้องถิ่น

เป้าประสงค์

๑. ทรัพยากรธรรมชาติและสิ่งแวดล้อมมีความอุดมสมบูรณ์และยั่งยืน
๒. บริหารจัดการน้ำอย่างเป็นระบบและมีประสิทธิภาพ

ตัวชี้วัดและค่าเป้าหมาย

๑. จำนวนพื้นที่สีเขียวเพิ่มขึ้นร้อยละ ๑ ต่อปี
๒. คุณภาพสิ่งแวดล้อม (น้ำ,อากาศ) อยู่ในเกณฑ์มาตรฐาน
๓. ปริมาณขยะลดลงร้อยละ ๗ ต่อปี
๔. พื้นที่ได้รับประโยชน์จากระบบชลประทาน/กักเก็บน้ำเพิ่มขึ้น

กลยุทธ์การพัฒนา/แนวทางการพัฒนา

๑. อนุรักษ์และฟื้นฟูทรัพยากรธรรมชาติอย่างมีส่วนร่วม
๒. อนุรักษ์และฟื้นฟูพื้นที่ป่าต้นน้ำและพื้นที่ลุ่มน้ำ
๓. บริหารจัดการขยะและน้ำเสียอย่างมีประสิทธิภาพ

ยุทธศาสตร์ที่ ๓ ด้านศิลปวัฒนธรรม จารีตประเพณี และภูมิปัญญาท้องถิ่น

เป้าประสงค์

๑. อนุรักษ์ศิลปวัฒนธรรม จารีตประเพณี และภูมิปัญญาท้องถิ่น
๒. เพิ่มมูลค่าการท่องเที่ยว
๓. ส่งเสริมการกีฬาเพื่อสุขภาพและมุ่งเน้นสู่ความเป็นเลิศ

ตัวชี้วัดและค่าเป้าหมาย

๑. ศิลปวัฒนธรรม จารีตประเพณี และภูมิปัญญาท้องถิ่นได้รับการอนุรักษ์และสืบสาน ร้อยละ ๕๐ ต่อปี
๒. รายได้จากการท่องเที่ยวเพิ่มขึ้นร้อยละ ๑๐ ต่อปี
๓. จำนวนนักท่องเที่ยวเพิ่มขึ้นร้อยละ ๑๐ ต่อปี
๔. ประชาชนออกกำลังกายและเล่นกีฬาเพิ่มมากขึ้น ร้อยละ ๕ ต่อปี

กลยุทธ์การพัฒนา/แนวทางการพัฒนา

๑. ส่งเสริมศิลปวัฒนธรรม จารีตประเพณี และภูมิปัญญาท้องถิ่นของจังหวัดหนองบัวลำภู
๒. พัฒนาแหล่งท่องเที่ยวตามศักยภาพของพื้นที่
๓. ส่งเสริมประชาสัมพันธ์การตลาดด้านการท่องเที่ยว
๔. ส่งเสริมและสนับสนุนการกีฬาและนันทนาการ

/ยุทธศาสตร์ที่ ๔...

ยุทธศาสตร์ที่ ๔ ด้านการส่งเสริมเศรษฐกิจชุมชนท้องถิ่นตามหลักปรัชญาเศรษฐกิจพอเพียง เป้าประสงค์

๑. เพิ่มมูลค่าผลผลิตทางการเกษตร ผลิตภัณฑ์ชุมชน และรายได้ของเกษตรกร
๒. เพิ่มพื้นที่เกษตรอินทรีย์
๓. สร้างความเข้มแข็งของกลุ่มอาชีพและผู้ประกอบการขนาดกลางขนาดย่อม
๔. เพิ่มศักยภาพการผลิตและมูลค่าผลผลิตทางการเกษตร ผลิตภัณฑ์ชุมชน การบริการ

ตัวชี้วัดและค่าเป้าหมาย

๑. ผลิตภัณฑ์มวลรวมของจังหวัด (GDP) ขยายตัวร้อยละ ๔ ต่อปี
๒. ประชาชนมีรายได้เพิ่มขึ้นร้อยละ ๑๐ ต่อปี
๓. พื้นที่เกษตรอินทรีย์เพิ่มขึ้น เป็น ๓๐,๐๐๐ ไร่
๔. มีการรวมกลุ่มอาชีพเพิ่มขึ้น ๓๐ กลุ่มต่อปี

กลยุทธ์การพัฒนา/แนวทางการพัฒนา

๑. พัฒนาศักยภาพและยกระดับผู้ผลิตผู้ประกอบการด้วยองค์ความรู้นวัตกรรมและการส่งเสริมการตลาด
๒. พัฒนาเกษตรปลอดภัยสู่เกษตรอินทรีย์อย่างเป็นระบบอย่างยั่งยืน
๓. ส่งเสริมและสนับสนุนวิสาหกิจขนาดกลางและขนาดย่อมเพื่อสร้างความเข้มแข็ง

๗. วิสัยทัศน์

องค์การบริหารส่วนตำบลหนองบัว ได้กำหนดวิสัยทัศน์ (Vision) เพื่อแสดงสถานการณ์ในอนาคต ซึ่งเป็นจุดมุ่งหมายความคาดหวังที่ต้องการให้เกิดขึ้นในอนาคตข้างหน้า ซึ่งจะสามารถสะท้อนถึงสภาพการณ์ของท้องถิ่นในอนาคตอย่างรอบด้าน ภายใต้การเปลี่ยนแปลงของสภาพแวดล้อมด้านต่างๆ จึงได้กำหนดวิสัยทัศน์ความคาดหวังที่จะให้เกิดขึ้นในอนาคต ดังนี้

“เคียงคู่ธรรมชาติ สู่การกระจายอำนาจ
กับการพัฒนาหมู่บ้าน ให้มีความเข้มแข็งยั่งยืน”

๗.๑ ยุทธศาสตร์

คณะกรรมการพัฒนาองค์การบริหารส่วนตำบลร่วมกับประชาคมท้องถิ่น ส่วนราชการ รัฐวิสาหกิจ รวมทั้งองค์กรต่างๆ ที่เกี่ยวข้อง ได้กำหนดยุทธศาสตร์ขององค์การบริหารส่วนตำบล ๖ ด้าน โดยมีรายละเอียด ดังนี้

๑. ยุทธศาสตร์การพัฒนาด้านเศรษฐกิจ และส่งเสริมอาชีพตามหลักปรัชญาของเศรษฐกิจพอเพียง

๑. เพื่อเพิ่มรายได้และการมีงานทำของประชาชน และส่งเสริมการประกอบอาชีพของประชาชนในท้องถิ่นเพื่อพัฒนาเศรษฐกิจชุมชนให้ยั่งยืน

๒. ยุทธศาสตร์การพัฒนาคุณภาพชีวิตของประชาชน

๑. เพื่อส่งเสริมและสนับสนุนด้านการศึกษาให้กับประชาชน
๒. เพื่อส่งเสริมพัฒนาสุขภาพอนามัยของประชาชนให้มีคุณภาพที่ดีขึ้น
๓. เพื่อส่งเสริมศีลธรรม จริยธรรมแก่ประชาชน เพื่อสันติสุขและสร้างวินัยแก่ประชาชน
๔. เพื่อส่งเสริม สนับสนุน ช่วยเหลือ ผู้สูงอายุ ผู้พิการ ผู้ป่วยเอดส์ และผู้ด้อยโอกาส

๓. ยุทธศาสตร์การพัฒนาด้านโครงสร้างพื้นฐาน

๑. ก่อสร้าง ปรับปรุง ถนน ตรอก ซอกซอยต่าง ๆ ให้ได้มาตรฐานทุกหมู่บ้าน
๒. ก่อสร้าง ปรับปรุงสะพานให้ได้มาตรฐานทุกหมู่บ้าน

/๓. ก่อสร้าง...

- ๓.ก่อสร้าง ปรับปรุงระบบระบายน้ำให้เพียงพอสามารถระบายน้ำได้อย่างมีประสิทธิภาพและทั่วถึง
- ๔.ปรับปรุง ติดตั้งระบบไฟฟ้าให้ ครอบคลุมทั่วถึงทุกหมู่บ้าน
- ๕.พัฒนาแหล่งน้ำอุปโภค บริโภคให้ทั่วถึงทุกหมู่บ้าน
- ๔.พัฒนาด้านระบบจราจร
- ๕.พัฒนาด้านสาธารณสุขการ

๔. ยุทธศาสตร์การพัฒนาด้านการเมือง การบริหาร และการให้บริการประชาชน

- ๑.ส่งเสริมความรู้ความเข้าใจในเรื่องการเมือง การบริหาร กฎหมายและการปกครองระบอบประชาธิปไตยอันมีพระมหากษัตริย์ทรงเป็นประมุขแก่ประชาชน
- ๒.ส่งเสริมและสนับสนุนให้ประชาชนมีความกระตือรือร้น ตื่นตัว และมีส่วนร่วมในทางการเมืองเพิ่มขึ้นอย่างทั่วถึงและต่อเนื่อง
- ๓.จัดให้มีการพัฒนา ปรับปรุงเครื่องมือ เครื่องใช้ ให้มีความทันสมัย เหมาะสมและสะดวกในการปฏิบัติงาน เพื่อให้สามารถแก้ไขปัญหาได้ทันต่อความต้องการ
- ๔.พัฒนาปรับปรุงแหล่งรายได้ให้มากขึ้น
- ๕.ส่งเสริมการมีส่วนร่วมของประชาชนในการบริหารและพัฒนาท้องถิ่น

๕. ยุทธศาสตร์การพัฒนาด้านการบริหารจัดการทรัพยากรธรรมชาติและสิ่งแวดล้อมและส่งเสริมการท่องเที่ยว

- ๑.รณรงค์ในเรื่องการคัดแยกขยะมูลฝอยและสิ่งปฏิกูลตามหมู่บ้านต่าง ๆ
- ๒.การกำจัดขยะมูลฝอยและสิ่งปฏิกูลอย่างเป็นระบบ
- ๓.รณรงค์ให้มีการกำจัดน้ำเสียในครัวเรือนและสถานประกอบการ
- ๔.รณรงค์ดูแลรักษาทรัพยากรธรรมชาติและสิ่งแวดล้อม
- ๕.ดำเนินงานด้านการพัฒนาและส่งเสริมการท่องเที่ยว

๖. ยุทธศาสตร์พัฒนาด้านการรักษาความมั่นคง และความสงบเรียบร้อย

- ๑.สร้างจิตสำนึกให้ประชาชนห่างไกลยาเสพติด
- ๒.ให้ประชาชนมีอนาคตที่ดี เป็นกำลังสำคัญของท้องถิ่นต่อไป
- ๓.ให้ประชาชนใช้เวลาว่างให้เกิดประโยชน์สูงสุด

๗.๒ เป้าประสงค์

- ๑) ประชาชนได้รับการด้านโครงสร้างพื้นฐานด้วยความสะดวกและรวดเร็ว
- ๒) ประชาชนมีความรู้และบำรุงรักษาศิลปวัฒนธรรมอันดีงาม
- ๓) ประชาชนมีศักยภาพมีรายได้เพียงพอสามารถพึ่งตนเองได้ตามหลักปรัชญาเศรษฐกิจพอเพียง
- ๔) มลภาวะและสิ่งแวดล้อมไม่เป็นพิษทำให้ชุมชนน่าอยู่อย่างสงบสุข
- ๕) การบริหารจัดการภาครัฐที่ดีและมีส่วนร่วมจากทุกภาคส่วน
- ๖) การส่งเสริมความเข้มแข็งของชุมชนการสังคมสงเคราะห์แก่ประชาชนรวมทั้งการสร้างสังคมความน่า

อยู่

๗.๓ ตัวชี้วัด

- ๑) ประชาชนในเขตองค์การบริหารส่วนตำบลมีแหล่งน้ำในการอุปโภคเพิ่มมากขึ้นร้อยละ ๕
- ๒) ในเขตองค์การบริหารส่วนตำบลมีโครงสร้างพื้นฐานให้ประชาชนได้ใช้บริการร้อยละ ๘๐
- ๓) ประชาชนมีความรู้มากขึ้นร้อยละ ๙๐ และศิลปวัฒนธรรมอันดียังคงอยู่
- ๔) ประชาชนในองค์การบริหารส่วนตำบล ร้อยละ ๘๐ มีความรู้และมีส่วนร่วมในการพัฒนาการท่องเที่ยว ศาสนา – วัฒนธรรมประเพณีและกีฬา

/๕) ประชาชน..

- ๕) ประชาชนมีคุณภาพชีวิตที่ดีขึ้นร้อยละ ๑๐
- ๖) หมู่บ้าน/ชุมชนมีรายได้เพิ่มขึ้นในอัตราร้อยละ ๕ และพึ่งตนเองได้มากขึ้น
- ๗) หมู่บ้าน/ชุมชนในองค์การบริหารส่วนตำบลร้อยละ ๖๐ น่าย้อย่างสงบสุข
- ๘) การบริการจัดการขององค์การบริหารส่วนตำบลมีผลการปฏิบัติงานที่มีประสิทธิภาพสูงร้อยละ ๘๐
- ๙) การบริการจัดการขององค์การบริหารส่วนตำบลมีผลการปฏิบัติงานที่มีประสิทธิภาพสูงร้อยละ ๘๐

๗.๔ ค่าเป้าหมาย

- ๑) ประชาชนได้รับการบริการด้านโครงสร้างพื้นฐานด้วยความสะดวกและรวดเร็ว
- ๒) ประชาชนมีความรู้และบำรุงรักษาศิลปวัฒนธรรมอันดีงาม
- ๓) ประชาชนมีศักยภาพมีรายได้เพียงพอสามารถพึ่งตนเองได้
- ๔) มลภาวะและสิ่งแวดล้อมไม่เป็นพิษทำให้ชุมชนน่าย้อย่างสงบสุข
- ๕) การบริการจัดการภาครัฐที่ดีและมีส่วนร่วมจากทุกภาคส่วน
- ๖) การส่งเสริมฟื้นฟูทรัพยากรธรรมชาติและสิ่งแวดล้อม และส่งเสริมพัฒนาการท่องเที่ยว

๗.๕ กลยุทธ์

- ๑) พัฒนาชุดลอก คูคลองและจัดสร้างแหล่งน้ำ สงวนและเก็บกักน้ำเพื่อการเกษตร เพื่อการอุปโภคและบริโภค รวมทั้งวางโครงการเพื่อแก้ไขปัญหา น้ำท่วมและน้ำแล้ง
- ๒) ส่งเสริมและพัฒนาระบบการศึกษา บุคลากรด้านการศึกษา ครู นักเรียน ให้เป็นผู้มีคุณภาพมีทักษะและศักยภาพตามมาตรฐานสากล รองรับประชาคมอาเซียน
- ๓) พัฒนาส่งเสริมให้เกิดเกษตรอุตสาหกรรม ลดต้นทุน เพิ่มมูลค่าผลผลิตทางการเกษตร ปรับปรุงผลิตผลให้มีคุณภาพ ส่งเสริมสนับสนุนการปลูกพืชสินค้าทางการเกษตร ส่งเสริมให้มีการเลี้ยงสัตว์เศรษฐกิจ เพื่อการบริโภคเพื่อจำหน่ายและเพื่อการอนุรักษ์ และเพิ่มช่องทางตลาด
- ๔) ส่งเสริมชุมชนให้เข้มแข็ง พัฒนาศักยภาพของผู้นำชุมชน คณะกรรมการหมู่บ้านและชุมชนให้พัฒนาศักยภาพและคุณภาพชีวิตของเด็ก เยาวชน สตรี ผู้สูงอายุ ผู้พิการ ผู้ด้อยโอกาส ประชาชน และคุ้มครองสิทธิเสรีภาพของประชาชน พัฒนาศักยภาพและศักยภาพตามความสามารถของแรงงานในท้องถิ่น
- ๕) ป้องกันและแก้ไขปัญหาการเสพติด การผลิตและการจำหน่ายยาเสพติดในทุกระดับ
- ๖) ดำเนินการโครงการ เพื่อให้บริการประชาชน และรับทราบปัญหา อุปสรรค และความต้องการของประชาชนในพื้นที่ พัฒนาศักยภาพของอาสาสมัครสาธารณสุขประจำหมู่บ้าน (อสม) ส่งเสริมสุขภาพและอนามัยของประชาชนในทุกกระดับ ให้มีสุขภาพแข็งแรง
- ๗) ส่งเสริมสนับสนุนการวางระบบการพัฒนาด้านโครงสร้างพื้นฐานให้สอดคล้องกับความต้องการและความต้องการของประชาชน ก่อสร้าง ปรับปรุงเส้นทางคมนาคมอย่างทั่วถึง
- ๘) พัฒนาฟื้นฟูและส่งเสริมกิจกรรมด้านศาสนา ศิลปวัฒนธรรมและประเพณีของชุมชนท้องถิ่น โคราช โดยการอนุรักษ์สืบสานต่อและเชื่อมโยงสู่กิจกรรมการท่องเที่ยว
- ๙) ปรับปรุงโครงสร้างการบริหารงาน นำระบบสารสนเทศมาใช้ในการบริหารงานภายในองค์กร สนับสนุนบุคลากรในสังกัดให้ได้รับการศึกษาอบรม เพิ่มพูนความรู้
- ๑๐) เพิ่มประสิทธิภาพในการปฏิบัติราชการ
- ๑๑) ส่งเสริม สนับสนุนและร่วมมือกับส่วนราชการ หน่วยงานต่างๆ ในการเตรียมความพร้อมในการป้องกันภัย และการช่วยเหลือผู้ประสบภัย ติดตั้งระบบกล้องวงจรปิดในเขตชุมชนและสถานที่สำคัญ สนับสนุนการฝึกอบรมจัดตั้งและอบรมฟื้นฟูตำรวจบ้านและอาสาสมัครป้องกันภัยฝ่ายพลเรือน (อปพร.) และดูแลรักษาความปลอดภัยและการจราจร

/๑๒) พัฒนาฟื้นฟู..

๑๒) พัฒนาฟื้นฟูและอนุรักษ์ธรรมชาติ สิ่งแวดล้อม แหล่งน้ำ ลุ่มน้ำลำคลองและป่าไม้ให้มีความอุดมสมบูรณ์ สร้างจิตสำนึกเพื่อป้องกันและแก้ไขปัญหาลพิษและปัญหาสิ่งแวดล้อมของชุมชน จัดทำระบบกำจัดขยะรวม และจัดการขยะมูลฝอยและสิ่งปฏิกูล

๗.๖ จุดยืนทางยุทธศาสตร์

- ๑) การพัฒนาชุมชนให้น่าอยู่มีความเข้มแข็ง โดยได้รับบริการสาธารณะด้านโครงสร้างพื้นฐานที่จำเป็นเพื่อรองรับการขยายตัวของชุมชนและเศรษฐกิจ
- ๒) การพัฒนาระบบการศึกษาและส่งเสริมศิลปวัฒนธรรมท้องถิ่น
- ๓) ส่งเสริมและพัฒนาศักยภาพคนและความเข้มแข็งของชุมชนในการพึ่งตนเอง
- ๔) การกำจัดขยะมูลฝอย สิ่งปฏิกูลและมลภาวะสิ่งแวดล้อมที่มีอย่างยั่งยืน
- ๕) การพัฒนาระบบการบริหารจัดการภาครัฐที่ดีและมีส่วนร่วมจากทุกภาคส่วน

๗.๗ แผนงาน

- ๑) แผนงานบริหารงานทั่วไป
- ๒) แผนงานการรักษาความสงบภายใน
- ๓) แผนงานการศึกษา
- ๔) แผนงานสาธารณสุข
- ๕) แผนงานสังคมสงเคราะห์
- ๖) แผนงานเคหะและชุมชน
- ๗) แผนงานสร้างความเข้มแข็งของชุมชน
- ๘) แผนงานการศาสนาและวัฒนธรรมและนันทนาการ
- ๙) แผนงานการเกษตร
- ๑๐) แผนงานงบกลาง

๘. การพัฒนาตามนโยบายของผู้บริหารท้องถิ่น

ในการประชุมสภาองค์การบริหารส่วนตำบลหนองบัว สมัยสามัญ สมัยที่ ๔/๒๕๕๕ ครั้งที่ ๑ วันที่ ๖ มีนาคม ๒๕๕๖ นายองค์การบริหารส่วนตำบลหนองบัว ได้แถลงนโยบายการบริหารงานไว้ทั้ง ๗ ด้าน ดังนี้

๑. นโยบายด้านโครงสร้างพื้นฐาน

องค์การบริหารส่วนตำบลหนองบัว มุ่งมั่นที่จะพัฒนาโครงสร้างพื้นฐานให้ได้มาตรฐาน เพื่อตอบสนองต่อความต้องการของประชาชนได้อย่างมีประสิทธิภาพและสอดคล้องกับแผนพัฒนาองค์การบริหารส่วนตำบล โดยมีแนวทางดังนี้

๑.๑ สร้างและบำรุงรักษาถนนทุกสาย ทั้งเส้นทางสายหลักและทางเชื่อมระหว่างหมู่บ้าน โดยจะปรับปรุงให้เป็นถนนที่ได้มาตรฐาน ประชาชนสามารถใช้ประโยชน์ได้ตลอดปี เช่น ดำเนินการปรับปรุงถนนที่ได้รับการถ่ายโอนจากหน่วยงานต่าง ๆ ถนนที่เชื่อมต่อระหว่างหมู่บ้านหรือมีลักษณะที่เป็นเครือข่ายหลักในการเชื่อมโยงกับแผนงานโครงการ ให้เป็นถนนคอนกรีตเสริมเหล็ก ถนนลาดยาง ถนนลูกรังบดอัดแน่น หรือปรับเกรดให้มีสภาพดีขึ้น สามารถอำนวยความสะดวกในการสัญจรไปมา การขนส่งสินค้าทางการเกษตรและการพาณิชย์ให้มีความสะดวกและรวดเร็วขึ้น เพื่อเป็นการกระจายความเจริญไปยังทุกที่

๑.๒ สร้างและปรับปรุงระบบน้ำประปาหมู่บ้านให้ครอบคลุมทั้งตำบล โดยสร้างระบบประปา พร้อมวางระบบท่อส่งน้ำทุกหมู่บ้าน การขยายเขตระบบประปา ก่อสร้างและปรับปรุงประปาหมู่บ้าน สนับสนุนการดำเนินงานของคณะกรรมการบริหารระบบประปาหมู่บ้าน

/๑.๓ สร้างและบำรุง...

๑.๓ สร้างและบำรุงรักษาแหล่งน้ำ และระบบชลประทาน โดยเพิ่มหรือพัฒนาแหล่งน้ำเพื่อใช้ในการอุปโภค บริโภคหรือเพื่อใช้ในด้านเกษตรให้ครอบคลุมอย่างทั่วถึง

๑.๔ ให้การสนับสนุนด้านเทคนิค วิชาการเครื่องมือ เครื่องจักรกล บุคลากรในการพัฒนาและแก้ไขปัญหา โครงสร้างพื้นฐาน ให้กับหมู่บ้านในพื้นที่ตำบลหนองบัว

๑.๕ ขยายเขตระบบจำหน่ายไฟฟ้า ตามสภาพพื้นที่ให้ครอบคลุมและทั่วถึง

๑.๖ ติดตั้งคอมพิวเตอร์สาธารณะริมถนน ในเขตพื้นที่ตำบลหนองบัวให้ครอบคลุมและทั่วถึง

๒. นโยบายด้านเศรษฐกิจ

องค์การบริหารส่วนตำบลหนองบัว จะส่งเสริมสนับสนุนและผลักดันให้มีกระบวนการสร้างรายได้ลดรายจ่าย ให้กับประชาชนทุกระดับ โดยจะส่งเสริมแนวทางเศรษฐกิจแบบพอเพียงตามศักยภาพของชุมชนในระดับฐานรากของ ตำบล โดยมีแนวทางดังนี้

๒.๑ สนับสนุนส่งเสริมการลงทุนและพาณิชย์กรรม โดยสร้างระบบเศรษฐกิจที่ดี มั่นคงส่งเสริมการค้า จัดให้มี ศูนย์กลางจำหน่ายสินค้าผลิตภัณฑ์พื้นบ้าน การลงทุนอุตสาหกรรมในครัวเรือนหรืออุตสาหกรรมขนาดย่อม

๒.๒ ส่งเสริมระบบเศรษฐกิจชุมชน และการสร้างความเข้มแข็งของชุมชนแบบพอเพียงและชุมชนแบบ พึ่งตนเอง

๒.๓ ส่งเสริมอาชีพ เพิ่มรายได้ให้กับประชาชนโดยยึดหลักปรัชญาเศรษฐกิจพอเพียงตามแนวพระราชดำริของ พระบาทสมเด็จพระเจ้าอยู่หัว

๒.๔ ส่งเสริมให้ประชาชนได้นำภูมิปัญญาของท้องถิ่นมาใช้ให้เกิดประโยชน์ เพื่อเพิ่มรายได้ให้แก่ราษฎรใน ท้องถิ่น

๓. นโยบายด้านสังคม

องค์การบริหารส่วนตำบลหนองบัว จะส่งเสริมและสนับสนุน ให้ตำบลหนองบัวเป็นชุมชนที่ปลอดภัย น่าอยู่ และพัฒนาเกี่ยวกับคุณภาพชีวิตของประชาชนและเยาวชนในตำบลให้มีความเป็นอยู่ที่ดีขึ้นและสร้างโอกาสให้ทุกคน ได้รับการบริการอย่างเท่าเทียมกัน โดยมีแนวทางดังนี้

๓.๑ ส่งเสริมการสร้างชุมชนน่าอยู่ และการสร้างความเข้มแข็งและความสามัคคีของชุมชน

๓.๒ ส่งเสริมการมีส่วนร่วมของกลุ่มองค์กรต่างๆ ในตำบล

๓.๓ ส่งเสริมการดำเนินงานของศูนย์พัฒนาครอบครัว สนับสนุนให้ทุกภาคส่วนของสังคมมีส่วนร่วมใน กิจกรรมที่เป็นการเสริมสร้างความเข้มแข็งและความอบอุ่นให้แก่ครอบครัว

๓.๔ สนับสนุนกิจกรรมสร้างระบบความปลอดภัยในชีวิตและทรัพย์สินของประชาชนในตำบล

๓.๕ ให้การสงเคราะห์ผู้สูงอายุ คนพิการ ผู้ป่วยเอดส์ ผู้ด้อยโอกาสทางสังคม และเด็กนักเรียนที่ขาดแคลน

๓.๖ ส่งเสริม และเพิ่มคุณค่าของผู้สูงอายุ โดยหากิจกรรมและอาชีพเสริม

๓.๗ ปรับปรุงที่อยู่อาศัยสำหรับผู้สูงอายุซึ่งเป็นผู้มีรายได้น้อยและผู้ยากไร้

๓.๘ สนับสนุนนโยบายรัฐบาล ในการป้องกันและปราบปรามและบำบัดยาเสพติด

๔. นโยบายด้านสาธารณสุขและสิ่งแวดล้อม

องค์การบริหารส่วนตำบลหนองบัว จะส่งเสริมและสนับสนุนระบบสาธารณสุขให้มีประสิทธิภาพและมีความ เข้มแข็งตลอดจนสร้างระบบสุขภาพที่ดีให้เกิดขึ้นแก่ประชาชนในตำบล ให้มีสุขภาพแข็งแรง ทั้งทางร่างกายและจิตใจ โดยมีแนวทางดังนี้

๔.๑ ส่งเสริมระบบสาธารณสุขมูลฐานให้มีความเข้มแข็ง

๔.๒ สนับสนุนกิจกรรมอาสาสมัครสาธารณสุขตำบล

/๔.๓ สนับสนุนและส่งเสริม...

๔.๓ สนับสนุนและส่งเสริมให้ประชาชนในตำบลหนองบัวมีความรู้เกี่ยวกับโรคภัยไข้เจ็บต่างๆ พร้อมทั้งป้องกันโรคระบาด และโรคติดต่อ โดยให้มีการตรวจสุขภาพประจำปี รวมทั้งสามารถปฐมพยาบาลเบื้องต้นได้

๔.๔ ส่งเสริมให้ประชาชนในตำบลหนองบัว มีสุขภาพร่างกายแข็งแรง ส่งเสริมให้มีการเล่นกีฬาและการออกกำลังกาย

๔.๕ สนับสนุนพัฒนาคุณภาพชีวิตชาวตำบลหนองบัวตามยุทธศาสตร์อยู่ดีมีสุข

๔.๖ ส่งเสริมและปรับปรุงระบบสิ่งแวดล้อม ตลอดจนการบำบัด และฟื้นฟูทรัพยากรธรรมชาติและสิ่งแวดล้อมให้มีความสมบูรณ์

๔.๗ ปรับภูมิทัศน์สถานที่สำคัญ และบำรุงรักษาสถานที่พักผ่อนหย่อนใจ สวนสาธารณะ

๔.๘ การพัฒนาจัดสร้างที่กำจัดขยะมูลฝอยและสิ่งปฏิกูลในตำบล

๔.๙ วรรณรงค์สร้างจิตสำนึกและการมีส่วนร่วมของประชาชนในตำบลในการอนุรักษ์ทรัพยากรธรรมชาติและสิ่งแวดล้อม เพื่อให้เกิดการใช้ประโยชน์อย่างคุ้มค่าสูงสุด โดยส่งเสริมให้มีการคัดแยกขยะมูลฝอยในครัวเรือน สนับสนุนกิจกรรม การอนุรักษ์อ่างเก็บน้ำและลำน้ำ การตรวจคุณภาพน้ำสนับสนุนกิจกรรมการอนุรักษ์ป่าชุมชน

๕. นโยบายด้านการศึกษา ศาสนา วัฒนธรรม และกีฬา

องค์การบริหารส่วนตำบลหนองบัว จะส่งเสริมและสนับสนุนระบบการศึกษาทั้งในและนอกระบบอย่างต่อเนื่อง และส่งเสริมให้มีการเรียนรู้ของประชาชนในตำบล การพัฒนาระบบเครือข่ายสารสนเทศเพื่อการเรียนรู้ชุมชน ตลอดจนการส่งเสริมจริยธรรม วัฒนธรรมท้องถิ่น และรักษาประเพณีท้องถิ่นให้ยั่งยืนโดยมีแนวทางดังนี้

๕.๑ ส่งเสริมและสนับสนุนการจัดการศึกษาทั้งในและนอกระบบอย่างต่อเนื่อง

๕.๒ พัฒนาศูนย์พัฒนาเด็กเล็กให้น่าอยู่และให้มีประสิทธิภาพ

๕.๓ ส่งเสริมให้มีเครือข่ายการเรียนรู้ในชุมชน เพื่อเป็นแหล่งค้นคว้าหาความรู้

๕.๔ ส่งเสริมกิจกรรมการกีฬาให้หลากหลายและทั่วถึง

๕.๕ ส่งเสริมการเรียนรู้และการศึกษาแบบตลอดชีวิตแก่ประชาชนในตำบล

๕.๖ ส่งเสริมจารีตประเพณี วัฒนธรรมให้เป็นเอกลักษณ์ที่โดดเด่นของตำบลหนองบัว เช่น งานประเพณีเข้าพรรษา งานประเพณีสงกรานต์ งานรดน้ำดำหัวผู้สูงอายุ

๕.๗ ส่งเสริมและสนับสนุนการศาสนา ศิลปวัฒนธรรม ศิลปวัตถุ ขนบธรรมเนียมประเพณี

๕.๘ ส่งเสริมและสนับสนุนให้เด็กและเยาวชนได้ศึกษาอบรมและเรียนรู้ศาสนาและวัฒนธรรมท้องถิ่น

๕.๙ สนับสนุนให้มีสนามกีฬา และมีการจัดแข่งขันกีฬาในระดับหมู่บ้านและตำบลเพื่อให้ประชาชนสามารถใช้ประโยชน์ทำกิจกรรมต่าง ๆ ร่วมกัน

๖. นโยบายด้านการการท่องเที่ยว

๖.๑ การพัฒนาและส่งเสริมการท่องเที่ยวเชิงอนุรักษ์อย่างสมดุลและยั่งยืน

๖.๒ ฟื้นฟูเอกลักษณ์ของชุมชน เช่น ภาษาท้องถิ่น ประเพณีและวิถีชีวิตดั้งเดิมของชุมชน

๖.๓ การพัฒนาอ่างเก็บน้ำให้เป็นศูนย์เรียนรู้และสถานที่ท่องเที่ยว

๖.๔ พัฒนาบริเวณอ่างเก็บน้ำให้เป็นสถานที่พักผ่อนหย่อนใจเป็นศูนย์รวมชุมชนและพัฒนาให้มีกลุ่มอาชีพตามหลักเศรษฐกิจพอเพียงให้เกิดขึ้นในบริเวณอ่างเก็บน้ำ เพื่อก่อให้เกิดรายได้ในชุมชนของตำบล

๗. นโยบายด้านการเมืองการบริหาร

องค์การบริหารส่วนตำบลหนองบัว จะบริหารงานโดยยึดหลักธรรมาภิบาล มุ่งเน้นความโปร่งใส และการมีส่วนร่วม โดยมีแนวทางดังนี้

/๗.๑ ส่งเสริมสนับสนุน...

๗.๑ ส่งเสริมสนับสนุนการปกครองระบอบประชาธิปไตยอันมีพระมหากษัตริย์ทรงเป็นประมุข โดยมุ่งเน้นให้ประชาชนมีส่วนร่วมในทุกๆ ด้าน ได้แก่ การสนับสนุนประชาคมองค์กรประชาชน โดยการ “ร่วมคิด ร่วมทำ ร่วมปฏิบัติ และร่วมรับผลประโยชน์” เพื่อประชาชนชาวตำบลหนองบัว”

๗.๒ ให้ความร่วมมือช่วยเหลือองค์กรปกครองส่วนท้องถิ่น และหน่วยงานอื่น ๆ ทุกแห่งในกรณีที่เหตุจำเป็นเร่งด่วนอันจะก่อให้เกิดความเสียหายร้ายแรงต่อราษฎรในเขตองค์การบริหารส่วนตำบลหนองบัว

๗.๓ เพิ่มประสิทธิภาพของการประชาสัมพันธ์แบบบูรณาการ เพื่อเป็นการสร้างภาพพจน์สถาบันองค์การบริหารส่วนตำบลหนองบัว ให้ประชาชนยอมรับและให้ความเชื่อถือ

๗.๔ ปรับเปลี่ยนกระบวนการ หรือวิธีการทำงาน โดยนำการบริหารงานแนวใหม่มาใช้ มีการจัดการระบบการบริหาร และการลดขั้นตอนในการปฏิบัติงาน เพื่อตอบสนองความต้องการของประชาชนด้วยความรวดเร็ว และมีประสิทธิภาพ

๗.๕ สร้างระบบงานบริหารงานบุคคล และค่าตอบแทนแนวใหม่ โดยยึดหลักการจ่ายค่าตอบแทนตามผลงาน โดยดำเนินการประเมินประสิทธิภาพและประสิทธิผลของการปฏิบัติงาน

๗.๖ เน้นการบริหารราชการแบบเปิดโดยเปิดโอกาส ให้ประชาชนเข้ามามีส่วนร่วมในการบริหารท้องถิ่นมากขึ้น โดยเปิดโอกาสให้ประชาชนเสนอแนะและแสดงความคิดเห็นร่วมปฏิบัติงานและตรวจสอบติดตามประเมินผลการปฏิบัติงาน

๗.๗ สร้างแรงจูงใจและเพิ่มขวัญ และกำลังใจให้ข้าราชการและผู้ปฏิบัติงานขององค์การบริหารส่วนตำบลหนองบัว ที่ปฏิบัติงานด้วยความทุ่มเท เสียสละ ผลการปฏิบัติงานดีเด่นและเป็นที่ยอมรับ

๗.๘ สนับสนุนเพิ่มศักยภาพของพนักงาน สมาชิกสภาฯ และผู้บริหาร ให้ได้รับการฝึกอบรมได้เพิ่มพูนความรู้ทักษะ และมีประสบการณ์ในการทำงานมากยิ่งขึ้น

๗.๙ บริหารการคลังอย่างมีประสิทธิภาพ โดยเฉพาะการรักษาวินัยทางการคลัง

๗.๑๐ พัฒนารายได้ขององค์การบริหารส่วนตำบลเพื่อพัฒนาท้องถิ่นให้เจริญก้าวหน้า โดยการปรับปรุงระบบการจัดการเก็บภาษีขององค์การบริหารส่วนตำบลให้สะดวก รวดเร็ว และเป็นธรรม

๗.๑๑ ซ่อมแซม ต่อเติม ปรับปรุง อาคารที่ทำการองค์การบริหารส่วนตำบลหนองบัวรวมทั้งปรับปรุงสภาพภูมิทัศน์ในเขตองค์การบริหารส่วนตำบลหนองบัว

๗.๑๒ ปรับปรุงห้องประชุมองค์การบริหารส่วนตำบลหนองบัวให้มีมาตรฐาน พร้อมทั้งจะจัดประชุมในระดับต่าง ๆ

๗.๑๓ จัดซื้อวัสดุอุปกรณ์ ครุภัณฑ์ที่จำเป็นต่อการปฏิบัติงานของพนักงานและเจ้าหน้าที่ให้พร้อมปฏิบัติหน้าที่บริการประชาชนตำบลหนองบัว

๙. การใช้ผังเมืองรวมหรือผังเมืองเฉพาะในการกำหนดแนวทางพัฒนา

องค์การบริหารส่วนตำบลหนองบัว ได้ใช้ความรู้ความสามารถทางด้านผังเมือง มาใช้ในการกำหนดแนวทางพัฒนาองค์การบริหารส่วนตำบล ถึงแม้ว่าปัจจุบันนี้องค์การบริหารส่วนตำบล ยังไม่ได้ดำเนินการวางและจัดทำผังเมืองรวมหรือผังเมืองเฉพาะ แต่ทั้งนี้ท้องถิ่นก็ต้องเติบโตเป็น “เมือง” ขึ้นในอนาคต จึงต้องใช้ความรู้ความสามารถทางวิชาการด้านการผังเมืองมาพัฒนาท้องถิ่น เพื่อกำหนดแนวทางการพัฒนาท้องถิ่นที่ยังไม่มีผังเมืองรวมหรือผังเมืองเฉพาะ ตาพระราชบัญญัติการผังเมือง พ.ศ. ๒๕๑๘ ทั้งนี้ เหตุผลสำคัญที่ต้องนำความรู้ด้านการผังเมือง มาใช้ในการพัฒนาท้องถิ่น ประกอบด้วย การเพิ่มขึ้นของจำนวนประชากร การตอบสนองความต้องการของประชาชน การเจริญเติบโตและการขยายตัวอย่างต่อเนื่อง สารพันปัญหาที่จะต้องดูแลและแก้ไข เช่น ปัญหาด้านที่อยู่อาศัยเพิ่มมากขึ้นเกิดความแออัด ปัญหาการระบายน้ำ ปัญหาขยะ สิ่งแวดล้อม การจราจร และเขตพื้นที่อนุรักษ์ ซึ่งในความดูแลของกรมป่าไม้หรือหมู่บ้านกำหนดขึ้น เช่นพื้นที่ที่ป่าชุมชน ซึ่งบางจุดอาจจะมีประชาชนหรือพระเข้าไปทำที่ปักหรืออยู่อาศัย

/จากเหตุผลสำคัญ..

จากเหตุผลสำคัญดังกล่าวข้างต้น แสดงให้เห็นถึงการเปลี่ยนแปลงของท้องถิ่นที่จะพัฒนาเป็นเมือง ซึ่งพิจารณาได้จากการเพิ่มขึ้นของจำนวนเทศบาล และองค์การบริหารส่วนตำบล จึงส่งผลทำให้เกิดการใช้ประโยชน์ที่ดินเพิ่มมากขึ้น เกิดสิ่งปลูกสร้างและอาคารที่ไม่เป็นระเบียบ ขาดความเหมาะสมและความสวยงาม ด้วยเหตุนี้ ความรู้เรื่อง “ผังเมือง” จึงเป็นทั้งศาสตร์และศิลป์ ที่จะช่วยวางแผนการใช้ประโยชน์ที่ดินและสิ่งปลูกสร้างของเมืองให้เกิดความสวยงามและเป็นระเบียบ เพราะฉะนั้นเป็นการพัฒนาเมืองที่ยั่งยืน

ดังนั้น เพื่อเป็นการพัฒนาองค์การบริหารส่วนตำบล ให้มีความสวยงามเจริญเติบโตอย่างมีระเบียบ มีการใช้ประโยชน์ที่ดินในอนาคต มีระบบโครงสร้างพื้นฐานที่ดี ประชาชนมีความปลอดภัยในการอยู่อาศัย ส่งเสริมเศรษฐกิจของเมืองหรือชุมชน ส่งเสริมสภาพแวดล้อมของเมืองหรือชุมชนให้มีที่โล่งเว้นว่าง มีสวนสาธารณะ มีที่พักผ่อนหย่อนใจ การดำรงรักษาศิลปวัฒนธรรมประเพณี บำรุงรักษาทรัพยากรธรรมชาติและภูมิปัญญาท้องถิ่นที่งดงาม จากเหตุผลดังกล่าว องค์การบริหารส่วนตำบลหนองบัว จึงได้กำหนดแนวทางในการพัฒนาดังนี้

- ๑) แนวทางการพัฒนาด้านเศรษฐกิจ และส่งเสริมอาชีพตามหลักปรัชญาเศรษฐกิจพอเพียง
- ๒) แนวทางการพัฒนาพัฒนาคุณภาพชีวิตของประชาชน
- ๓) แนวทางการพัฒนาด้านการพัฒนาด้านโครงสร้างพื้นฐาน
- ๔) แนวทางการพัฒนาด้านแหล่งน้ำอุปโภคบริโภคให้ได้ มาตรฐาน
- ๕) แนวทางการพัฒนาพัฒนาด้านการเมือง การบริหาร และการให้บริการประชาชน
- ๖) แนวทางการพัฒนาด้านการบริหารจัดการทรัพยากรธรรมชาติและสิ่งแวดล้อม
- ๗) แนวทางการพัฒนา ด้านการรักษาความมั่นคง และความสงบเรียบร้อย

๙.๑ ความเชื่อมโยงของยุทธศาสตร์ในภาพรวม

การจัดทำแผนพัฒนาท้องถิ่น ขององค์การบริหารส่วนตำบลหนองบัว มีความเชื่อมโยงของยุทธศาสตร์ในภาพรวม ดังนี้

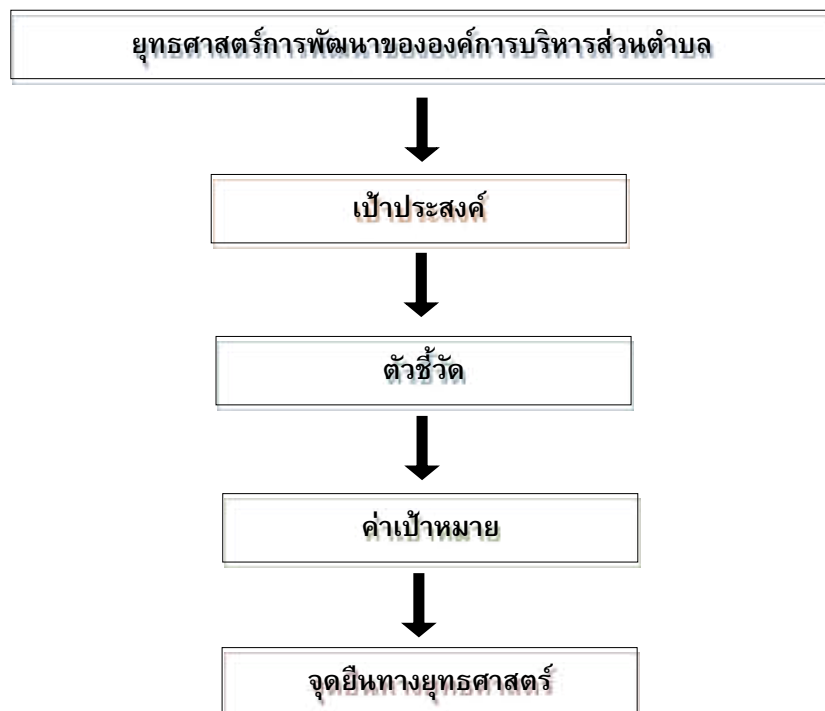

/๑๐.การวิเคราะห์...

๑๐. การวิเคราะห์เพื่อพัฒนาท้องถิ่น

๑๐.๑ การวิเคราะห์กรอบการจัดทำยุทธศาสตร์ขององค์กรปกครองส่วนท้องถิ่น

ในการจัดทำแผนพัฒนาท้องถิ่นสี่ปีขององค์การบริหารส่วนตำบล ได้ใช้การวิเคราะห์ SWOT Analysis/Demand (Demand Analysis)/Global Demand และ Trend ปัจจัยและสถานการณ์การเปลี่ยนแปลงที่มีผลต่อการพัฒนา อย่างน้อยต้องประกอบด้วย การวิเคราะห์ศักยภาพด้านเศรษฐกิจ ด้านสังคม ด้านทรัพยากรธรรมชาติและสิ่งแวดล้อม ซึ่งมีรายละเอียดดังนี้

๑) จุดแข็ง (S : Strength)

➤ ประชาชน ผู้นำชุมชน มีความพร้อมที่จะให้ความร่วมมือกับทางราชการในการพัฒนาท้องถิ่นของตนเอง

➤ ชุมชนเข้มแข็งได้รับการบริการสาธารณะด้านโครงสร้างพื้นฐานครบถ้วน

➤ ประชาชนยังยึดมั่นในขนบธรรมเนียมประเพณีและวัฒนธรรมท้องถิ่น

➤ มีสวนสาธารณะ ๑ แห่ง

➤ มีแหล่งเก็บน้ำไว้ใช้เพื่อการเกษตรกรรม ๑๐ แห่ง

➤ ประชากรส่วนใหญ่มีอาชีพเกษตรกรรม ผลผลิตทางการเกษตรที่สำคัญ ได้แก่ ข้าว อ้อยและมัน เลี้ยงสัตว์ ฯลฯ

➤ มีโรงเรียนสังกัด สพฐ. ๕ โรงเรียน สอนตั้งแต่ระดับก่อนประถมศึกษาถึงระดับ

ประถมศึกษา

➤ มีศูนย์พัฒนาเด็กเล็ก ๓ แห่ง สังกัดองค์การบริหารส่วนตำบลหนองบัว

➤ มีหน่วยงานรัฐ อยู่ในเขต อบต. คือ สำนักงานพัฒนาที่ดิน

➤ มีการประสานความร่วมมือระหว่างองค์การบริหารส่วนตำบลกับส่วนราชการในพื้นที่

➤ มีความสงบไม่ค่อยจะมีปัญหา ด้านความปลอดภัยและด้านมลพิษ

➤ ผู้นำชุมชนให้ความร่วมมือในการพัฒนาท้องถิ่น

➤ มีระบบประปาเพิ่มขึ้นทำให้มีน้ำใช้อุปโภคบริโภคตลอดทั้งปี

➤ องค์การบริหารส่วนตำบลหนองบัว มีศักยภาพเพียงพอที่รองรับการบริการสาธารณะ

และแก้ไขปัญหาความเดือดร้อนของประชาชน

➤ มีสนามกีฬาเอนกประสงค์ จำนวน ๔ แห่ง สนามฟุตบอล ๑ แห่ง และหอประชุม

เอนกประสงค์ ๑ แห่ง

➤ มีวัด ๑๑ แห่ง

➤ หมู่บ้านในเขตองค์การบริหารส่วนตำบล มีหอกระจายข่าวประชาสัมพันธ์ให้ประชาชน

ใน

ชุมชนได้รับทราบข้อมูลข่าวสาร

➤ มีกองทุนในหมู่บ้าน เช่น การออมเงินสัจจะ ฯลฯ

➤ มีกลุ่มอาชีพแม่บ้าน กลุ่มปุ๋ยชีวภาพ กองทุนเงินสาธารณสุขมูลฐานชุมชน

๒) จุดอ่อน (W : Weakness)

➔ คนในวัยทำงาน คนหนุ่มสาวอพยพไปหางานทำในเมืองและต่างประเทศ

➔ ราษฎรยากจน ส่วนใหญ่ประชาชนประกอบอาชีพทางการเกษตรเพียงอย่างเดียวทำ

ให้ขาดรายได้

➔ ประชาชนไม่สามารถรวมกลุ่มกันเพื่อดำเนินการด้านเศรษฐกิจของชุมชนในรูปของ

กลุ่มอาชีพอย่างเข้มแข็ง

/ขาดแหล่ง...

- ➔ ขาดแหล่งเก็บกักน้ำเพื่อการอุปโภค บริโภคและเพื่อการเกษตรไม่เพียงพอ
- ➔ ขาดสถานศึกษาระดับฝึกออาชีพ ขาดแหล่งงานรองรับแรงงานว่างงานนอกฤดูกาล
- ➔ ไม่มีสถานประกอบกิจการขนาดใหญ่ ไม่มีโรงงานในพื้นที่
- ➔ -งบประมาณที่ได้รับการจัดสรรไม่คงที่และไม่แน่นอน เนื่องจากปัญหาภาวะเศรษฐกิจที่ถดถอย การดูแลปัญหาในพื้นที่ไม่สามารถดูแลได้ทุกหมู่บ้าน ต้องใช้จ่ายงบประมาณอย่างประหยัด แต่ต้องคงประสิทธิภาพ

- ➔ ไม่มีตลาดสดที่ดำเนินการโดยองค์การบริหารส่วนตำบล
- ➔ ที่ดินมีราคาสูงถ้าจะพัฒนาในด้านการเกษตรและภาคอุตสาหกรรมต้องใช้งบประมาณจำนวนมาก

๓) โอกาส (O : Opportunity)

- ☞ จังหวัดหนองบัวลำภู สามารถสนับสนุนงบประมาณให้องค์การบริหารส่วนตำบลหนองบัว ที่มีแผนงาน/โครงการตามแนวทางยุทธศาสตร์การพัฒนาจังหวัด
- ☞ มีเส้นทางคมนาคมสะดวก สามารถรองรับการขยายตัวของการลงทุนทางเศรษฐกิจ
- ☞ ได้รับความร่วมมือสนับสนุนจากหน่วยงานของรัฐเป็นอย่างดี การปฏิรูป ระบบราชการ ทำให้พนักงานเกิดความกระตือรือร้นในการปฏิบัติงาน
- ☞ รัฐบาลมีนโยบายให้ประชาชนมีส่วนร่วมในการพัฒนาท้องถิ่นของตนเอง
- ☞ ได้รับงบประมาณจากส่วนกลางเพิ่มขึ้นเพื่อให้เพียงพอในการบริหารจัดการท้องถิ่น

๔) ข้อจำกัด (T : Threat)

- ⊗ มีปัญหาแนวเขตการปกครองระหว่าง องค์การบริหารส่วนตำบลกับองค์การบริหารส่วนตำบลบ้านขาม องค์การบริหารส่วนตำบลบ้านพร้าว และองค์การบริหารส่วนตำบลโนนทัน
- ⊗ ปัจจุบันองค์การบริหารส่วนตำบลหนองบัว เป็นองค์การบริหารส่วนตำบลขนาดกลาง มีงบประมาณจำกัดเมื่อเทียบกับภารกิจหน้าที่ต่างๆ ตามกฎหมายที่กำหนดให้เป็นอำนาจหน้าที่ขององค์การบริหารส่วนตำบลตามกฎหมายอื่น ตามภารกิจถ่ายโอนฯ ตามนโยบายท้องถิ่น นโยบายจังหวัดและนโยบายรัฐบาล
- ⊗ งบประมาณที่ได้รับจากส่วนกลาง ไม่เพียงพอในการบริหารงาน
- ⊗ กฎหมายและระเบียบต่างๆ ในการปฏิบัติงานทำให้ขาดความคล่องตัวในการบริหารงาน
- ⊗ การถ่ายโอนภารกิจต่างๆ ไม่เป็นไปในแนวทางเดียวกัน ทำให้การปฏิบัติงาน เกิดความล่าช้าไม่เป็นไปตามวัตถุประสงค์ที่วางไว้
- ⊗ การพัฒนาบางด้านต้องเป็นไปตามกฎหมาย จึงไม่สามารถดำเนินการแก้ปัญหาได้ ต้องอาศัยความเสียสละของชุมชนเท่านั้น ซึ่งบางครั้งก็ทำได้ยากมาก

๕) การสรุปสถานการณ์พัฒนา (การวิเคราะห์จุดแข็ง จุดอ่อน โอกาส และอุปสรรค)

องค์การบริหารส่วนตำบลหนองบัว ได้ดำเนินการวิเคราะห์สถานการณ์และศักยภาพ เพื่อชี้ให้เห็นถึงศักยภาพ ปัญหาและความต้องการของประชาชน โดยองค์การบริหารส่วนตำบลได้ดำเนินการวิเคราะห์ข้อมูล ดังต่อไปนี้

(๑) การวิเคราะห์ข้อมูลเพื่อการจัดทำแผนพัฒนา

➤ **ด้านโครงสร้างพื้นฐาน** สามารถจำแนกได้ดังนี้

๑) มีเส้นทางคมนาคมในพื้นที่องค์การบริหารส่วนตำบล ที่เป็นถนนลาดยาง ร้อยละ ๖๐ เป้าหมายคือ

/ต้องการให้...

ต้องการให้ได้มากกว่านี้หรือร้อยละ ๑๐๐ โดยผู้บริหารมีนโยบายที่จะดำเนินการก่อสร้างถนนลาดยางทุกสาย ปัญหา คือเทศบาลไม่สามารถดำเนินการได้เนื่องจากพื้นที่ยังไม่เป็นที่สาธารณะ จะดำเนินการได้ก็ต่อเมื่อต้องเป็นที่สาธารณะ การแก้ปัญหาคือ ประสานความร่วมมือกันหลายๆ ฝ่าย เพื่อที่จะทำความเข้าใจกับประชาชนในพื้นที่ และวิธีการที่จะดำเนินการแก้ไขอย่างไร ทั้งนี้ องค์กรบริหารส่วนตำบล ก็ได้ตั้งงบประมาณในส่วนนี้ไว้แล้ว และได้แจ้งประชาสัมพันธ์ให้ประชาชนได้รับทราบถึงเหตุผลเพื่อที่จะได้ช่วยกันแก้ไขปัญหาให้กับชุมชน

๒) การขยายเขตไฟฟ้า ปัจจุบันมีไฟฟ้าใช้ทุกครัวเรือน คิดเป็น ๑๐๐ เปอร์เซ็นต์ ปัญหาคือไฟฟ้าส่องสว่างทางหรือที่สาธารณะยังไม่สามารถดำเนินการครอบคลุมพื้นที่ได้ทั้งหมด เนื่องจากพื้นที่ที่มีความต้องการให้ติดตั้งไฟฟ้าส่องสว่างนั้นยังไม่เป็นที่สาธารณะ จึงไม่สามารถดำเนินการได้เช่นเดียวกับถนน การแก้ปัญหาคือ ประสานความร่วมมือกันหลายๆ ฝ่าย เพื่อที่จะทำความเข้าใจกับประชาชนในพื้นที่ และวิธีการที่จะดำเนินการแก้ไขอย่างไร ทั้งนี้ องค์กรบริหารส่วนตำบล ก็ได้ตั้งงบประมาณในส่วนนี้ไว้แล้ว และได้แจ้งประชาสัมพันธ์ให้ประชาชนได้รับทราบถึงเหตุผลเพื่อที่จะได้ช่วยกันแก้ไขปัญหาให้กับชุมชน

๓) การประปา หมู่บ้านในเขตพื้นที่รับผิดชอบขององค์การบริหารส่วนตำบล มีทั้งระบบประปาหมู่บ้านครบทั้ง ๘ หมู่บ้าน มีระบบการประปาส่วนภูมิภาคจำนวน ๒ หมู่บ้าน ครอบคลุมทุกหลังคาเรือน คิดเป็น ๑๐๐ เปอร์เซ็นต์ และมีน้ำใช้ตลอดทั้งปี ปัญหาคือ ช่วงฤดูแล้งหมู่บ้านที่อยู่บนภูเขา นั้น จะประสบปัญหาภัยแล้ง การแก้ปัญหาคือ การลงพื้นที่ดำเนินการแก้ไขตามจุดที่เกิดปัญหาในทันที การพิจารณาโครงการต่างๆ ที่ไม่สามารถดำเนินการได้นั้น เช่น โครงการขุดเจาะบ่อบาลพร้อมติดตั้งหอดังระบบประปาหมู่บ้าน ฯลฯ องค์กรบริหารส่วนตำบล ก็ได้ นำบรรจุในแผนพัฒนาสามปีเพื่อที่จะพิจารณาดำเนินการในปีต่อไป เมื่อมีงบประมาณและความจำเป็นก็สามารถดำเนินโครงการได้ต่อเนื่อง เพื่อตอบสนองต่อความต้องการของประชาชนต่อไป

➤ ด้านที่อยู่อาศัยและการอุปโภคบริโภค

จากการสำรวจข้อมูลพื้นฐานพบว่า ประชากรในพื้นที่มีที่อยู่อาศัยที่มั่นคง บ้านเรือนส่วนมากมีความเป็นระเบียบเรียบร้อย มีเพียงบางครัวเรือนที่ยังไม่เป็นระเบียบเรียบร้อยและถูกสุขลักษณะในชุมชนมีการเกิดมลพิษเพียงเล็กน้อย เพราะในเขตองค์การบริหารส่วนตำบล ไม่มีโรงงานอุตสาหกรรม ทุกครัวเรือนมีน้ำสำหรับบริโภค โดยบางครัวเรือนซื้อน้ำที่บรรจุในถังหรือขวด แต่หลายครัวเรือนบริโภคน้ำที่ได้จากน้ำฝน ทำให้เกิดปัญหาน้ำดื่มที่ยังไม่สะอาดเท่าที่ควร การแก้ปัญหาเบื้องต้นคือประชาสัมพันธ์ให้มีการปิดฝาภาชนะให้มิดชิดและมีที่กรองน้ำฝนหรือการต้มน้ำให้เดือดก่อนเก็บไว้ดื่ม

(๒) การวิเคราะห์ข้อมูลด้านเศรษฐกิจ

จากการสำรวจข้อมูลพื้นฐานพบว่า ประชากรส่วนใหญ่ทำการเกษตร ร้อยละ ๗๐ เช่น ข้าว อ้อย มันสำปะหลัง ตามลำดับ รายได้ส่วนมากมาจากการทำการเกษตร และมีรายได้จากสัตว์เลี้ยงไม่มาก คนอายุ ๑๕ - ๖๐ ปีมีอาชีพและรายได้ และที่ไม่รายได้มี ๑๖ คน ผู้สูงอายุ ๖๐ ปีขึ้นไป ร้อยละ ๕๐ มีอาชีพและมีรายได้ประชากรบางส่วนมีรายได้จากการรับจ้างทั้งในพื้นที่และนอกพื้นที่ ชุมชนในเขตองค์การบริหารส่วนตำบลส่วนมากมีอาชีพค้าขาย ร้านค้า ทำให้มีรายได้มากจากการค้าขาย ซึ่งภาวะเศรษฐกิจขององค์การบริหารส่วนตำบลจึงไม่เท่ากัน ร้อยละ ๗๕ ไม่มีการเก็บออม สาเหตุเป็นเพราะว่าราคาผลผลิตทางการเกษตรต่ำค่าครองชีพสูง มีเงินแต่ซื้อของได้น้อยลง ประชากรมีพื้นที่ในการทางเกษตรบางส่วนในที่มีน้ำท่วมเป็นประจำ บางพื้นที่ภาวะฝนทิ้งช่วง มีพื้นที่ในการทำการเกษตรน้อย การขยายตัวของประชากรเพิ่มขึ้นมาก เริ่มเกิดเป็นชุมชนแออัดและส่งผลกระทบต่อสภาพแวดล้อม เช่น ปริมาณการปล่อยน้ำเสียจากครัวเรือนลงสู่รางระบายน้ำมีมากขึ้น เกิดปัญหาการร้องเรียนมายังเทศบาล การแก้ปัญหาคือ องค์กรบริหารส่วนตำบล ก็ได้ลงพื้นที่แก้ไขปัญหามาในหลายๆ ครั้ง รวมทั้งได้จัดโครงการทำความสะอาดท่อและรางระบายน้ำในชุมชน ผลที่ได้ปัญหาการระบายน้ำลดลง ประชาชนมีจิตสำนึกและมีส่วนร่วมมากขึ้น และทำให้ประชากรมีรายได้เพิ่มขึ้น อีกทั้งองค์การบริหารส่วนตำบล ได้แก้ไขปัญหาโดยจัดโครงการส่งเสริม

/อาชีพ...

อาชีพ เพื่อให้ชุมชนมีรายได้เสริมจากการประกอบอาชีพเกษตรกรรม อดหนุนกลุ่มอาชีพในชุมชน แต่การพัฒนาในด้านนี้ยังไม่บรรลุวัตถุประสงค์เท่าที่ควร เนื่องจากกลุ่มอาชีพต่างๆ ยังขาดความรู้ด้านการบริหารจัดการและความรู้ด้านการตลาด

(๓) การวิเคราะห์ข้อมูลสังคม

➤ ด้านแรงงาน

จากการสำรวจข้อมูลพื้นฐานพบว่า ประชากรที่มีอายุ ๑๕ - ๖๐ ปี อยู่ในกำลังแรงงาน ร้อยละ ๙๕ เมื่อเทียบกับอัตราส่วนกับจังหวัด ร้อยละ ๗๓.๙๙ ซึ่งสูงกว่ามาก แต่ค่าแรงในพื้นที่ต่ำกว่าระดับจังหวัด โดยเฉพาะแรงงานด้านการเกษตร ประชากรอายุระหว่าง ๒๕ - ๕๐ ปี บางส่วน ไปรับจ้างทำงานนอกพื้นที่ รวมทั้งแรงงานที่ไปทำงานต่างประเทศ ปัญหาที่พบคือ ประชากรต้องไปทำงานนอกพื้นที่ในเมืองที่มีโรงงานอุตสาหกรรม บริษัท ห้างร้านใหญ่ๆ เพราะในพื้นที่ไม่มีโรงงานอุตสาหกรรมที่มีการจ้างแรงงานเยอะ เพราะพื้นที่ส่วนมากเป็นที่อยู่อาศัย ปัญหานี้ยังไม่สามารถแก้ไขได้

➤ ด้านสุขภาพและสาธารณสุข

จากการสำรวจข้อมูลพื้นฐานพบว่า ประชาชนกรส่วนมากมีสุขภาพที่ดี มีการคัดกรองสุขภาพให้กับประชาชนกลุ่มเสี่ยง โรคที่มักเกิดแก่ประชากรในชุมชน เช่นกัน ได้แก่ โรคความดัน เบาหวาน โรคเอดส์ โรคไข้เลือดออก มือ-ปาก-เท้าในเด็ก และโรคอื่นๆ อีกมาก มีสถิติเข้ารับการรักษาพยาบาล ปัญหาคือ ประชาชนบางรายไม่ยอมไปคัดกรองหรือตรวจสุขภาพประจำปี การแก้ไขปัญหา คือ องค์การบริหารส่วนตำบลและหน่วยงานสาธารณสุข โรงพยาบาล ได้จัดกิจกรรมร่วมมือกันรณรงค์ให้ชุมชนเห็นความสำคัญในเรื่องนี้ ซึ่งก็ได้ผลในระดับหนึ่ง ประชาชนให้ความร่วมมือเป็นอย่างดี แต่ต้องเป็นการดำเนินการอย่างต่อเนื่องเป็นประจำทุกเดือน จากการสำรวจข้อมูลพื้นฐาน บางครัวเรือนไม่ได้กินอาหารที่ถูกสุขลักษณะ การใช้ยาเพื่อบำบัดอาการเจ็บป่วยที่ไม่เหมาะสม การออกกำลังกายยังไม่สม่ำเสมอ และประชากรส่วนมากไม่ได้รับการตรวจสุขภาพ ปัญหาเหล่านี้้องค์การบริหารส่วนตำบลพยายามอย่างยิ่งที่จะแก้ไข โดยร่วมมือกับโรงพยาบาล สาธารณสุข จัดกิจกรรมเพื่อแก้ไขปัญหา

➤ ด้านการศึกษา

จากการสำรวจข้อมูลพื้นฐานพบว่า ประชากรอายุ ๑๕ - ๖๐ ปีเต็ม ร้อยละ ๙๙ อ่าน เขียนภาษาไทยและคิดเลขอย่างง่ายได้ เด็กอายุ ๖ - ๑๔ ปี ร้อยละ ๑๐๐ ได้รับการศึกษาภาคบังคับ ๙ ปี ได้เรียนต่อชั้นมัธยมศึกษาปีที่ ๔ หรือเทียบเท่า และที่ไม่ได้เรียนต่อมีงานทำ ร้อยละ ๘๐ ด้านการศึกษาอยู่ในเกณฑ์ที่ดี ปัญหาคือ ยังไม่สามารถที่จะแข่งขันกับเมืองใหญ่ๆ ได้ การแก้ปัญหาขององค์การบริหารส่วนตำบล ได้จัดกิจกรรมให้กับเด็กของศูนย์พัฒนาเด็กเล็ก การสนับสนุนอาหารเสริมนม อาหารกลางวัน ให้กับทางโรงเรียนในเขตพื้นที่ และร่วมกันจัดกิจกรรมต่างๆ กับทางโรงเรียน

➤ ด้านค่านิยมของคนในพื้นที่

จากการสำรวจข้อมูลพื้นฐานพบว่า ประชากรมีกิจกรรมทางศาสนา(พุทธ) และ ประชากรบางรายที่ไปร่วมทำกิจกรรมของศาสนาคริสต์ด้วย ประชากรในเขตองค์การบริหารส่วนตำบลให้ความร่วมมือกันทำกิจกรรมสาธารณะต่างๆ ผู้สูงอายุ ผู้พิการได้รับการดูแล ปัญหาคือ ประชากรในครัวเรือนมีการดื่มสุรา สูบบุหรี่ รวมทั้งที่เป็นครั้งคราว บางครัวเรือนขาดความอบอุ่น การแก้ปัญหาขององค์การบริหารส่วนตำบลคือ จัดกิจกรรมต่างๆ ในชุมชน พยายามที่จะให้ทุกส่วนทุกฝ่ายทุกคนมีส่วนร่วมและรณรงค์ให้เห็นถึงโทษของการดื่มสุรา ให้ชุมชนเห็นความสำคัญของครอบครัว เช่น การแข่งขันกีฬาชุมชน แอโรบิคแดน งานประเพณี เป็นต้น

/ด้านความ...

➤ ด้านความปลอดภัยในชีวิตและทรัพย์สิน

จากการสำรวจข้อมูลพื้นฐานพบว่า ส่วนมากครัวเรือนมีการป้องกันอุบัติภัยอย่างถูกวิธี มีความปลอดภัยในชีวิตและทรัพย์สิน วิธีการแก้ปัญหาขององค์การบริหารส่วนตำบล ที่สามารถดำเนินการได้ตามอำนาจหน้าที่และงบประมาณที่มีอยู่อย่างจำกัด คือการติดตั้งกระจกนูนส์บริเวณจุดทางแยกที่เป็นที่สาธารณะ คือการติดตั้งกล้องวงจรปิดในจุดที่เป็นที่สาธารณะ ติดตั้งสัญญาณไฟกระพริบทางร่วมทางแยก รวมทั้งได้ตั้งจุดตรวจจุดสกัด จุดบริการ ในช่วงเทศกาลที่มีวันหยุดหลายวันเพื่ออำนวยความสะดวกให้กับประชาชน แต่ปัญหาที่พบเป็นประจำคือการทะเลาะวิวาทของกลุ่มวัยรุ่นโดยเฉพาะในสถานที่จัดงานดนตรี งานมหรสพ เป็นปัญหาที่ชุมชนได้รับผลกระทบเป็นอย่างมาก การแก้ไขปัญหา คือการแจ้งเตือนให้ผู้ปกครองดูแลบุตรหลานของตน ประชาสัมพันธ์ให้ทราบถึงผลกระทบ ผลเสียหาย และโทษที่ได้รับจากการเกิดเหตุทะเลาะวิวาท การขอความร่วมมือไปยังผู้นำ การขอกำลังจาก ตำรวจ ผู้นำ อปพร. เพื่อระงับเหตุไม่ให้เกิดความรุนแรง แต่จะไม่ให้เกิดขึ้นเลยยังเป็นปัญหาที่ปัจจุบันไม่สามารถที่จะแก้ไขได้ ทั้งที่มีการร่วมมือกันหลายฝ่าย เป็นเรื่องที่ทางองค์การบริหารส่วนตำบล จะต้องหาวิธีที่จะแก้ไขปัญหาให้กับประชาชนต่อไปตามอำนาจหน้าที่ที่สามารถดำเนินการได้

➤ ด้านยาเสพติด

การแก้ไขปัญหาขององค์การบริหารส่วนตำบล สามารถทำได้เฉพาะตามอำนาจหน้าที่เท่านั้น เช่น การณรงค์ การประชาสัมพันธ์ การแจ้งเบาะแส การฝึกอบรมให้ความรู้ ถ้านอกเหนือจากอำนาจหน้าที่ ก็เป็นเรื่องของอำเภอหรือตำรวจแล้วแต่กรณี ทั้งนี้ องค์การบริหารส่วนตำบลก็ได้ให้ความร่วมมือมาโดยตลอด

(๔) การวิเคราะห์ข้อมูลด้านทรัพยากรธรรมชาติและสิ่งแวดล้อม

ในพื้นที่ขององค์การบริหารส่วนตำบลส่วนมากเป็นพื้นที่สำหรับเพาะปลูก ที่อยู่อาศัย ร้านค้า ตามลำดับ และมีพื้นที่เพียงเล็กน้อยที่เป็นพื้นที่สาธารณะ ทรัพยากรธรรมชาติในพื้นที่ ก็ได้แก่ ดิน น้ำ ต้นไม้ อากาศที่ไม่มีมลพิษ ปัญหาคือ เนื่องจากว่าพื้นที่บางส่วนเป็นดินเค็ม น้ำใต้ดินก็เค็ม หรือไม่ก็เป็นน้ำกร่อย ไม่สามารถที่จะนำน้ำจากใต้ดินมาใช้ในการอุปโภค-บริโภคได้ ต้องอาศัยน้ำดิบจากแหล่งอื่น และน้ำฝน น้ำในการเกษตรก็ต้องรอฤดูฝน มีแหล่งน้ำใช้ในการเกษตรไม่เพียงพอ ปัญหาคือยังไม่สามารถหาแหล่งน้ำสำหรับการเกษตรได้เพิ่มขึ้น เพราะพื้นที่ส่วนมากเป็นของประชาชน เอกชน ปัญหาด้านขยะ เมื่อชุมชนแออัดขยะก็มากขึ้น การแก้ไขปัญหา องค์การบริหารส่วนตำบล ได้จัดทำโครงการเพื่อแก้ปัญหาให้กับประชาชนและเป็นไปตามความต้องการของประชาชน เช่น โครงการจัดหาถังขยะรองรับขยะให้ครอบคลุมทั้งพื้นที่ โครงการปลูกต้นไม้ในวันสำคัญต่างๆ ในพื้นที่ของตนเองและที่สาธารณะรวมทั้งปรับปรุงสภาพภูมิทัศน์ให้ร่มรื่นสวยงาม ให้เป็นเมืองน่าอยู่ เป็นที่พักผ่อนหย่อนใจของประชาชน ฯลฯ

(๕) ด้านการเมือง - การบริหาร

องค์การบริหารส่วนตำบล มีหมู่บ้านทั้งหมด ๘ หมู่บ้าน ประชาชนมีส่วนร่วมในการจัดซื้อจัดจ้างขององค์การบริหารส่วนตำบล ประชาชนให้ความร่วมมือด้านการเลือกตั้งเป็นอย่างดีเช่น การเลือกตั้งนายกองค์การบริหารส่วนตำบล ในปี พ.ศ. ๒๕๕๖ ประชาชนมาใช้สิทธิเลือกตั้ง จำนวนผู้มาใช้สิทธิเลือกตั้งนายกองค์การบริหารส่วนตำบล ๒,๖๕๖ คน จากผู้มีสิทธิเลือกตั้งทั้งสิ้น ๔,๒๕๒ คน คิดเป็นร้อยละ ๖๒.๔๖ จำนวนผู้มาใช้สิทธิเลือกตั้งสมาชิกสภาองค์การบริหารส่วนตำบล ๒,๘๘๙ คน จากผู้มีสิทธิเลือกตั้งทั้งสิ้น ๔,๒๙๒ คน คิดเป็นร้อยละ ๖๗.๓๑ ปัญหาคือการแข่งขันทางการเมืองค่อนข้างสูง มีจุดที่น่าสังเกตคือ มีการย้ายเข้าย้ายออกช่วงที่จะมีการเลือกตั้ง ไม่ว่าจะเป็นการเลือกผู้ใหญ่บ้าน สมาชิกสภา นายกองค์การบริหารส่วนตำบล โดยเฉพาะ การคัดเลือกผู้ใหญ่บ้าน การแก้ไขปัญหาขององค์การบริหารส่วนตำบล ขอความร่วมมือ ผู้นำ เจ้าหน้าที่ที่มีหน้าที่รับผิดชอบให้ระมัดระวัง สอดส่องพฤติกรรมและให้รายงานอำเภอทราบ การณรงค์ ประชาสัมพันธ์ ให้ข้อมูลที่ถูกต้อง เกี่ยวกับข้อกฎหมายของการเลือกตั้งที่กระทำได้และทำไม่ได้ให้ประชาชนได้รับทราบ ปัญหาต่างๆ ที่เกิดขึ้น

/องค์การ...

องค์การบริหารส่วนตำบล ก็ได้พยายามแก้ไข โดยเรื่องจากการประชุมประชาคมท้องถิ่นทุกชุมชนในเขตองค์การบริหารส่วนตำบล ในการจัดทำแผนพัฒนาองค์การบริหารส่วนตำบล จากผลการประชุมทุกครั้งที่องค์การบริหารส่วนตำบลจัดขึ้น มีประชาชนสนใจเข้าร่วมประชุมรวมทั้งแสดงความคิดเห็นที่หลากหลาย ส่งผลให้องค์การบริหารส่วนตำบล ดำเนินงานตามความต้องการของประชาชน และประชาชนได้รับประโยชน์ และมีส่วนร่วมในการพัฒนาองค์การบริหารส่วนตำบล

๑๐.๒ การประเมินสถานการณ์สภาพแวดล้อมภายนอกที่เกี่ยวข้อง

ในการจัดทำแผนพัฒนาท้องถิ่นสี่ปีขององค์การบริหารส่วนตำบล นั้น ได้ทำการประเมินสถานการณ์สภาพแวดล้อมภายนอกที่เกี่ยวข้อง ซึ่งมีรายละเอียดดังนี้

ชื่อปัญหา	ขอบข่ายและปริมาณของปัญหา	กลุ่มเป้าหมาย, พื้นที่เป้าหมาย	การคาดการณ์แนวโน้มในอนาคต
<p>๑. ปัญหาด้านโครงสร้างพื้นฐาน</p> <p>๑.๑ การคมนาคมไม่สะดวก</p> <p>๑.๒ คุณภาพน้ำ ประปาที่ใช้ยังไม่เพียงพอ ราษฎรบางหมู่บ้านยังไม่มีน้ำประปาส่วนภูมิภาคใช้</p>	<p>๑.๑ ถนนในหมู่บ้านบางสายจะเป็นถนนดิน ลูกรัง หินคลุก เมื่อฝนตกทำให้ถนนเป็นหลุมเป็นบ่อทำให้การสัญจรไปมาไม่สะดวก อีกทั้งสภาพผิวจราจรค่อนข้างแคบ โดยประมาณ ๓-๔ เมตร ทำให้เป็นอุปสรรคต่อการสัญจร</p> <p>๑.๒ น้ำประปาที่ราษฎรในแต่ละหมู่ใช้ยังมีความสะอาดไม่เพียงพอสำหรับผู้บริโภค บางหมู่บ้านยังไม่มีน้ำเพื่อการอุปโภคและบริโภค</p>	<p>๑.๑ ทุกหมู่บ้าน</p> <p>๑.๒ จำนวน ๖ แห่ง</p> <ul style="list-style-type: none"> - ประปาหมู่บ้าน ๓ แห่ง - ประปา อบต. ๒ แห่ง - เพิ่มเติม ๑ แห่ง 	<p>๑.๑ หากเมื่อเราสามารถดำเนินการก่อสร้างยกระดับถนนขยายผิวจราจรให้สูงพ้นจากการน้ำท่วมถึงเราสามารถดำเนินการก่อสร้างถนน คสล. หรือลาดยางได้ทุกสาย ซึ่งจะทำให้เราไม่ต้องทำโครงการซ่อมแซมถนนลูกรัง หินคลุก ให้สิ้นเปลืองงบประมาณหรือซ้ำซ้อนกับหน่วยงานอื่นอีก</p> <p>๑.๒ จะขอให้หน่วยงานในสังกัดกรมทรัพยากรน้ำและสำนักงานทรัพยากรน้ำบาดาลช่วยเหลือในการตรวจสอบคุณภาพน้ำประปาทุกแห่งในเขตพื้นที่ อบต. และจะดำเนินการติดตั้งถังกรองน้ำสำหรับจุดที่จะต้องปรับปรุงแก้ไข และดำเนินการก่อสร้างระบบประปาให้ราษฎรมีน้ำประปาใช้ทุกหมู่บ้าน</p>

/ตาราง(ต่อ)...

ชื่อปัญหา	ขอบข่ายและปริมาณของปัญหา	กลุ่มเป้าหมาย, พื้นที่เป้าหมาย	การคาดการณ์แนวโน้มในอนาคต
<p>๑.๓ ไม่มีไฟทางสาธารณะ</p> <p>๒. ปัญหาด้านเศรษฐกิจ</p> <p>๒.๑ ภาวะน้ำท่วมทำให้ผลผลิตทางการเกษตรเสียหายหรือไม่สามารถทำการเกษตรได้</p> <p>๒.๒ ราษฎรว่างงาน ไม่มีงานทำ</p>	<p>๑.๓ บริเวณทางสัญจรหลายแห่งในหมู่บ้าน ไม่มีไฟฟ้ทางสาธารณะทำให้อาจเป็นอันตรายต่อชีวิตและทรัพย์สินของราษฎรผู้ใช้เส้นทาง ไม่ว่าจะเป็นการเสี่ยงต่อการเกิดอุบัติเหตุบนท้องถนนหรือการโจรกรรมอาชญากรรมต่าง ๆ</p> <p>๒.๑ ในช่วงฤดูน้ำหลาก ฤดูฝน ในช่วงเดือนกันยายน ถึง เดือนมกราคม ราษฎรในพื้นที่ตำบลหนองบัวได้รับผลกระทบเนื่องจากน้ำจะท่วมพื้นที่ทำการเกษตรและราษฎรจะว่างงานในช่วงที่ไม่สามารถทำการเกษตรได้</p> <p>๒.๒ เนื่องจากในช่วงฤดูทำนาปีราษฎรไม่สามารถทำนาได้ เนื่องจากส่วนใหญ่ทำนาปีราษฎรขาดรายได้ในช่วงฤดูแล้ง</p>	<p>๑.๓ บริเวณชุมชนทางสัญจรภายในหมู่บ้าน จุดสำคัญ ๆ ทุกหมู่บ้าน</p> <p>๒.๑ ทุกหมู่บ้าน/ราษฎรที่เป็นเกษตรกรในทุกพื้นที่ในเขต อบต.</p> <p>๒.๒ ทุกหมู่บ้านในกลุ่มชาวนาและเกษตรกร</p>	<p>๑.๓ ต้องประสานหน่วยงานที่รับผิดชอบ คือ การไฟฟ้าส่วนภูมิภาคในการดูแลให้ความช่วยเหลือ โดยอาจจะของบประมาณจากไฟฟ้า หรือองค์กรปกครองส่วนท้องถิ่นให้การสนับสนุนเพื่อความรวดเร็วในการแก้ไขปัญหา</p> <p>๒.๑ จะดำเนินการก่อสร้างคันกันน้ำให้ครอบคลุมทุกพื้นที่เพื่อกันน้ำไม่ให้เข้าท่วมผลผลิตทางการเกษตรให้ราษฎรสามารถพัฒนาได้เพิ่มผลผลิตและรายได้</p> <p>๒.๒ แนวทางการช่วยเหลือตามสภาพปัญหาดังกล่าว คือ การจัดให้มีการฝึกอาชีพ ส่งเสริมสนับสนุนการจัดตั้งกลุ่มอาชีพเพื่อเสริมรายได้ให้กับราษฎรในฤดูว่างงานทั้งชาวนาเกษตรกรและราษฎรที่มีใช้เกษตรกรด้วย</p>

/ตาราง(ต่อ)...

ชื่อปัญหา	ขอบข่ายและปริมาณของปัญหา	กลุ่มเป้าหมาย, พื้นที่เป้าหมาย	การคาดการณ์แนวโน้มในอนาคต
<p>๓. ปัญหาด้านสังคม</p> <p>๓.๑ ปัญหาสวัสดิการแก่ผู้ด้อยโอกาสในสังคมไม่เพียงพอ</p> <p>๓.๒ ราษฎรมีคุณภาพชีวิตไม่เพียงพอ ขาดความรู้</p> <p>๓.๓ ขาดความสามัคคี ขาดความร่วมมือในหมู่คณะในชุมชนทำให้เกิดเป็นปัญหาต่อการปฏิบัติงานร่วมกัน ฯลฯ</p>	<p>๓.๑ ผู้สูงอายุที่ไม่มีผู้อุปการะมีมากในชุมชน รวมถึงผู้พิการ ผู้ติดเชื้อเอชไอวี ฯลฯ ยังไม่ได้รับความช่วยเหลือเป็นจำนวนมาก</p> <p>๓.๒ ราษฎรส่วนใหญ่ มีชีวิตความเป็นอยู่ในระดับกลาง ๆ ซึ่งยังมีคุณภาพชีวิต การอยู่อาศัยยังไม่ดีพอ ขาดความรู้ที่จะมาพัฒนาบ้านพัฒนาครอบครัวและพัฒนาสังคม</p> <p>๓.๓ การแข่งขัน การขัดแย้งกันในชุมชน รวมถึงการเลือกตั้งทำให้คนกลุ่มใหญ่ในชุมชนแบ่งพรรคแบ่งพวก ขาดความสามัคคี เมื่อประกอบกิจการหรือการดำเนินงานของรัฐทำให้ขาดความร่วมมือเป็นปัญหาต่อการปฏิบัติราชการเป็นอุปสรรคต่อการพัฒนา</p>	<p>๓.๑ ผู้สูงอายุ ผู้พิการ ผู้ติดเชื้อเอชไอวี และด้อยโอกาสทางสังคมอื่น ๆ ทุกหมู่บ้าน</p> <p>๓.๒ ราษฎรทุกหมู่บ้าน</p> <p>๓.๓ ผู้นำชุมชน ราษฎรในหมู่บ้าน</p>	<p>๓.๑ หากเราได้รับการจัดสรรงบประมาณเพิ่มขึ้นประชาชนในตำบลได้รับการช่วยเหลือด้านสวัสดิการเพิ่มขึ้น</p> <p>๓.๒ สร้างเสริมให้ราษฎรทุกคนทุกครอบครัวมีคุณภาพชีวิตที่ดีขึ้น</p> <ul style="list-style-type: none"> - การฝึกอบรม - การรณรงค์ ประชาสัมพันธ์ - การให้ความรู้ ข้อมูลข่าวสาร - การสร้างจิตสำนึกในการพัฒนา <p>๓.๓ จัดกิจกรรม/โครงการ เพื่อสร้างความสามัคคีในหมู่คณะ เพื่อขจัดความขัดแย้งที่ก่อให้เกิดปัญหาและอุปสรรคมากมายในการปฏิบัติงานภายในชุมชน</p>

/ตาราง(ต่อ)...

ชื่อปัญหา	ขอบข่ายและปริมาณของปัญหา	กลุ่มเป้าหมาย, พื้นที่เป้าหมาย	การคาดการณ์แนวโน้มในอนาคต
<p>๔. ด้านการเมือง การบริหาร</p> <p>๔.๑ เจ้าหน้าที่, สมาชิก อบต. ผู้บริหาร อบต. ฯลฯ ขาดทักษะมุมมองในการเพิ่มศักยภาพให้กับหน่วยงาน</p> <p>๔.๒ ไม่มีอุปกรณ์ เครื่องมือ เครื่องใช้รวมถึงงบประมาณที่มีอยู่อย่างจำกัด รวมถึงบุคลากรในสำนักงานที่จะช่วยปฏิบัติราชการไม่เพียงพอ</p>	<p>๔.๑ เจ้าหน้าที่ ผู้บริหาร สมาชิก อบต. มีความรู้และประสบการณ์น้อย ทำให้เป็นอุปสรรคต่อการปฏิบัติหน้าที่ราชการ หรือการวางแผน นโยบายต่าง ๆ ในการบริหารงาน เพื่อการบริการสาธารณะให้แก่ราษฎรในพื้นที่</p> <p>๔.๒ เนื่องจากองค์การบริหารส่วนตำบลหนองบัว เป็นท้องถิ่นขนาดกลาง รายได้และเงินอุดหนุนทั้งที่จัดเก็บเองและได้รับการจัดสรรไม่เพียงพอต่อการปฏิบัติงานเพื่อบริการประชาชน</p>	<p>๔.๑ พนักงานส่วนตำบล และเจ้าหน้าที่ ผู้บริหาร อบต. สมาชิก อบต. และ คณะกรรมการชุมชนต่าง ๆ</p> <p>๔.๒ สำนักงาน อบต.</p> <ul style="list-style-type: none"> - บุคลากร - เครื่องมือเครื่องใช้ - ครุภัณฑ์ต่าง ๆ 	<p>๔.๑ เพื่อเพิ่มประสิทธิภาพและศักยภาพในการปฏิบัติงานการให้บริการที่เป็นสาธารณะแก่ประชาชน จึงเร่ง สนับสนุนจัดให้มีหรือส่งบุคลากรฝ่ายต่างๆ เข้าร่วมการฝึกอบรมหลักสูตรที่เกี่ยวข้อง เพื่อนำมาใช้ให้เป็นประโยชน์แก่งานราชการ รวมถึงการจัดให้มีหรือส่งเสริมให้เข้าร่วมศึกษาดูงาน ส่วนราชการ ฯลฯ ที่เป็นต้น แบบให้นำมาประยุกต์ใช้กับองค์กร</p> <p>๔.๒ การจัดซื้ออุปกรณ์ เครื่องมือเครื่องใช้ การบรรจุเจ้าหน้าที่เพิ่มเติม รวมถึงการพัฒนาทุกด้าน ให้เหมาะสมสอดคล้องกับ งบประมาณที่ได้รับและงานที่มีอยู่</p>

/ตาราง(ต่อ)...

ชื่อปัญหา	ขอบข่ายและปริมาณ ของปัญหา	กลุ่มเป้าหมาย, พื้นที่ เป้าหมาย	การคาดการณ์แนวโน้ม ในอนาคต
<p>๕. ด้านการอนุรักษ์แหล่งน้ำ ทรัพยากรธรรมชาติและ สิ่งแวดล้อม</p> <p>๕.๑ คูคลองตื้นเขิน</p> <p>๕.๓ ไม่มีสถานที่กำจัดขยะ</p>	<p>๕.๑ คูคลอง บางแห่งในหมู่บ้านตื้นเขิน ทำให้ปริมาณน้ำที่จะใช้เพื่อการอุปโภคหรือเพื่อ การเกษตรไม่เพียงพอ</p> <p>๕.๓ หลายหมู่บ้านไม่มีเตาเผาขยะ บางแห่ง ชำรุด ไม่เพียงพอต่อความต้องการของชุมชน</p>	<p>๕.๑ ทุกหมู่บ้าน</p> <p>๕.๒ ทุกหมู่บ้าน</p>	<p>๕.๑ ดำเนินการขุดลอกให้ปริมาณน้ำเพียงพอกับความต้องการ</p> <p>๕.๓ จะดำเนินการหาสถานที่ที่เหมาะสมก่อสร้างเตาเผาขยะ ให้เพียงพอทุกหมู่บ้านรวมถึงการรณรงค์ ประชาสัมพันธ์ สร้างจิตสำนึกให้แก่ราษฎรในการช่วยกันรักษาสมบัติสาธารณะ และสิ่งแวดล้อม</p>

/ตาราง(ต่อ)...

ชื่อปัญหา	ขอบข่ายและปริมาณของปัญหา	กลุ่มเป้าหมาย, พื้นที่เป้าหมาย	การคาดการณ์แนวโน้มในอนาคต
<p>๖. ปัญหาด้านการศึกษาศาสนาและวัฒนธรรม</p> <p>ท่องเที่ยว และกีฬา</p> <p>๖.๑ หน่วยงานการศึกษาในพื้นที่ไม่อยู่ในความรับผิดชอบของท้องถิ่นทำให้ช่วยเหลือไม่เต็มที่</p> <p>๖.๒ พัฒนาการของเด็ก การสร้างเสริมจินตนาการ ความเป็นอัจฉริยะในตัวเด็ก ไม่มีผู้ส่งเสริม</p>	<p>๖.๑ โรงเรียนในเขตพื้นที่ อบต. ไม่ได้อยู่ในสังกัดของท้องถิ่นทำให้การสนับสนุนช่วยเหลือมีอยู่อย่างจำกัด เนื่องจากโรงเรียนเป็นส่วนราชการที่มีงบประมาณเป็นของตนเอง</p> <p>๖.๒ เด็กในท้องถิ่นส่วนใหญ่เป็นคนยากจน โรงเรียนในพื้นที่มีงบประมาณจำกัด ไม่มีโอกาสที่จะได้รับสื่อเพื่อเสริมทักษะให้เป็นผู้ใหญ่ที่มีความรู้ความสามารถกลับมาพัฒนาท้องถิ่น</p>	<p>๖.๑ โรงเรียนในเขตพื้นที่</p> <p>๖.๒ เด็กในชุมชนทุกหมู่บ้าน</p>	<p>๖.๑ หากมีการถ่ายโอนโรงเรียนในเขตรับผิดชอบซึ่งเดิมสังกัดสำนักงานเขตพื้นที่การศึกษา มาสังกัดกระทรวงมหาดไทย ขึ้นตรงกับ อบต. จะดำเนินการตั้งส่วนการศึกษาเพื่อพัฒนาการศึกษาให้กับเด็กในชุมชนต่อไป</p> <p>๖.๒ นโยบายหลักจะเน้นที่จุดเริ่มต้นของการพัฒนาคน คือ เริ่มจากการพัฒนาที่ตัวเด็กในหมู่บ้าน อบต. จะพยายามหาสื่อการเรียนการสอนหรือการฝึกอบรมเข้าค่ายให้เด็กมีทักษะ มีจินตนาการ มีการพัฒนาสมอง เพื่อให้เป็นผู้ใหญ่ที่มีความรู้ความสามารถกลับมาพัฒนาท้องถิ่นต่อไป</p>

/ตาราง(ต่อ)..

ชื่อปัญหา	ขอบข่ายและปริมาณของปัญหา	กลุ่มเป้าหมาย, พื้นที่เป้าหมาย	การคาดการณ์แนวโน้มในอนาคต
<p>๖.๓ ขาดงบประมาณ และผู้ให้การสนับสนุน ประเพณี วัฒนธรรมและแหล่งท่องเที่ยว</p> <p>๗. ปัญหาด้านการสาธารณสุข</p> <p>๗.๑ ราษฎรขาดความรู้ความเข้าใจ</p>	<p>๖.๓ เนื่องจากท้องถิ่นมีงบประมาณค่อนข้างจำกัดในการพัฒนาทำให้การพัฒนาในด้านการสนับสนุนส่งเสริม ประเพณี วัฒนธรรมแหล่งท่องเที่ยวไม่ดีพอ</p> <p>๗.๑ ราษฎรในหมู่บ้านส่วนใหญ่ไม่ให้ความสำคัญกับตนเองในเรื่องของสุขภาพอนามัย</p>	<p>๖.๓ ประเพณี วัฒนธรรมที่สำคัญ ในท้องถิ่น แหล่งท่องเที่ยววนอุทยานน้ำตกเต๋มาได้</p> <p>๗.๑ ทุกหมู่บ้าน</p>	<p>๖.๓ ท้องถิ่นจะประสานหน่วยงานที่มีงบประมาณที่จะให้ความช่วยเหลือ สนับสนุน หนุนแรงค์ให้ประเพณี วัฒนธรรมและแหล่งท่องเที่ยวในตำบลให้เป็นที่รู้จัก</p> <p>๗.๑ ราษฎรทุกหมู่บ้านมีสุขภาพอนามัยที่ดี ปราศจากโรคภัยที่สามารถป้องกันได้โดยการให้ความรู้ ฝึกอบรม จัดให้มีการสาธารณสุขมูลฐานประจำหมู่บ้าน เพื่อแนะนำการดูแลสุขภาพพื้นฐาน การป้องกันโรคติดต่อ ส่งเสริมการออกกำลังกายเพื่อสุขภาพ ฯลฯ</p>

/๑๐.๓ ความเชื่อมโยง...

๑๐.๓ ความเชื่อมโยงยุทธศาสตร์การพัฒนาจังหวัดกับยุทธศาสตร์การพัฒนาของ อปท.
โครงสร้างความเชื่อมโยงแผนยุทธศาสตร์การพัฒนาขององค์การบริหารส่วนตำบลหนองบัว (พ.ศ. ๒๕๖๑-๒๕๖๕)

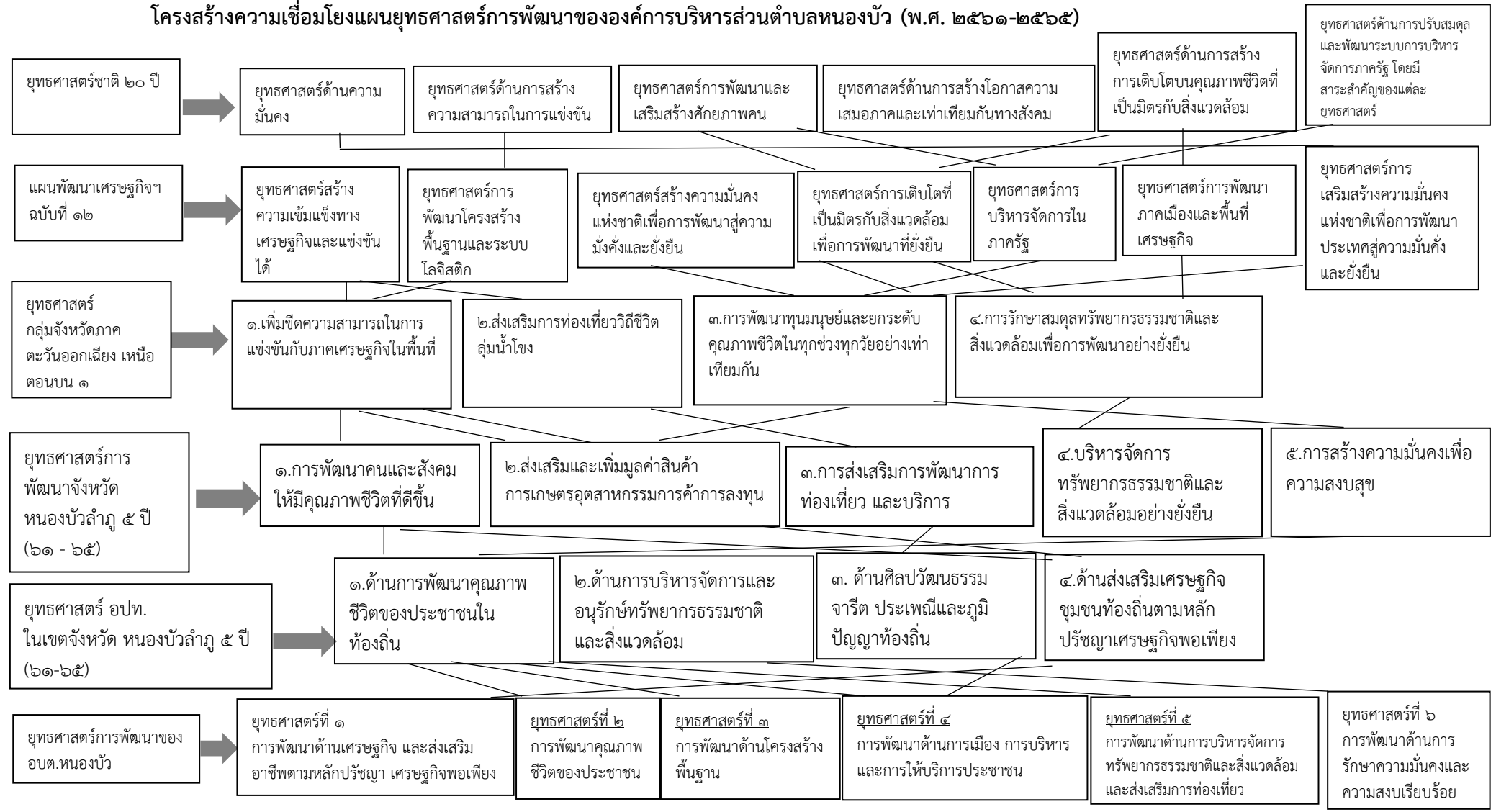

๑๐.๔ แผนผังยุทธศาสตร์

แผนผังยุทธศาสตร์ขององค์การบริหารส่วนตำบลหนองบัว

ยุทธศาสตร์การพัฒนาขององค์การบริหารส่วนตำบลหนองบัว

“เคียงคู่วัฒนชาติ สู่การกระจายอำนาจ ก้กับการพัฒนาหมู่บ้าน ให้มีความเข้มแข็งยั่งยืน”

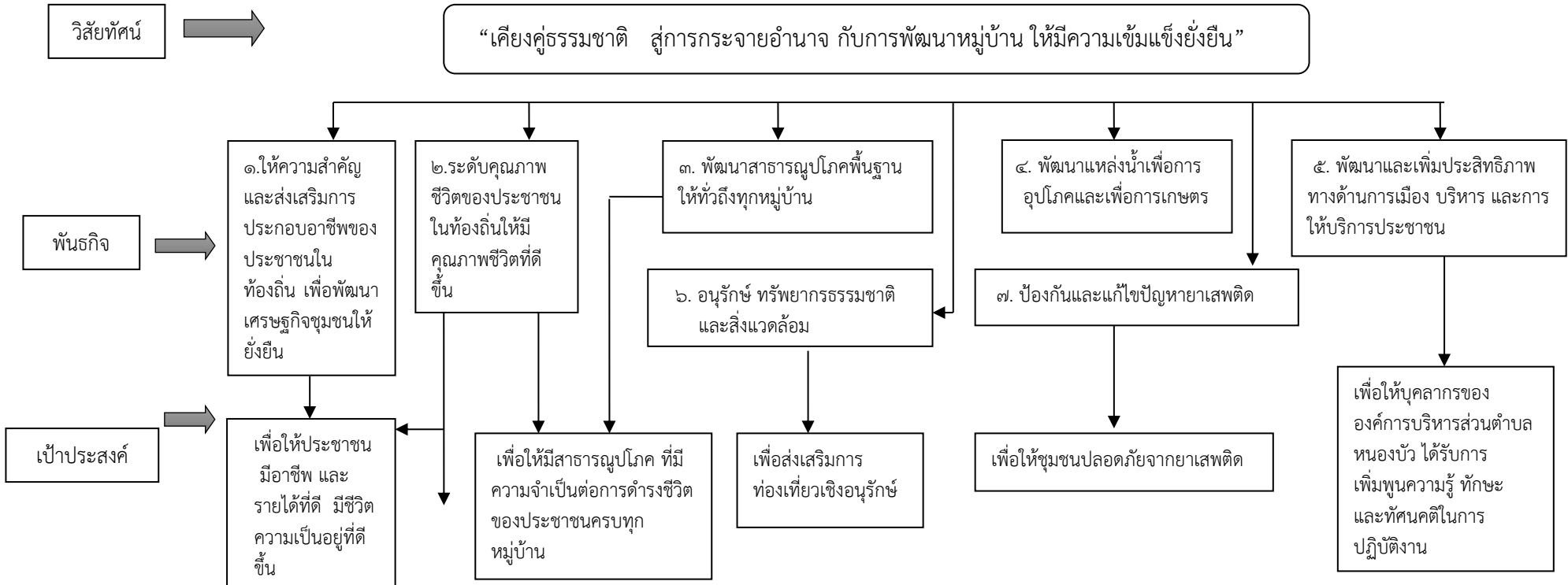

/๑๐.๔ แผนผัง(ต่อ)...

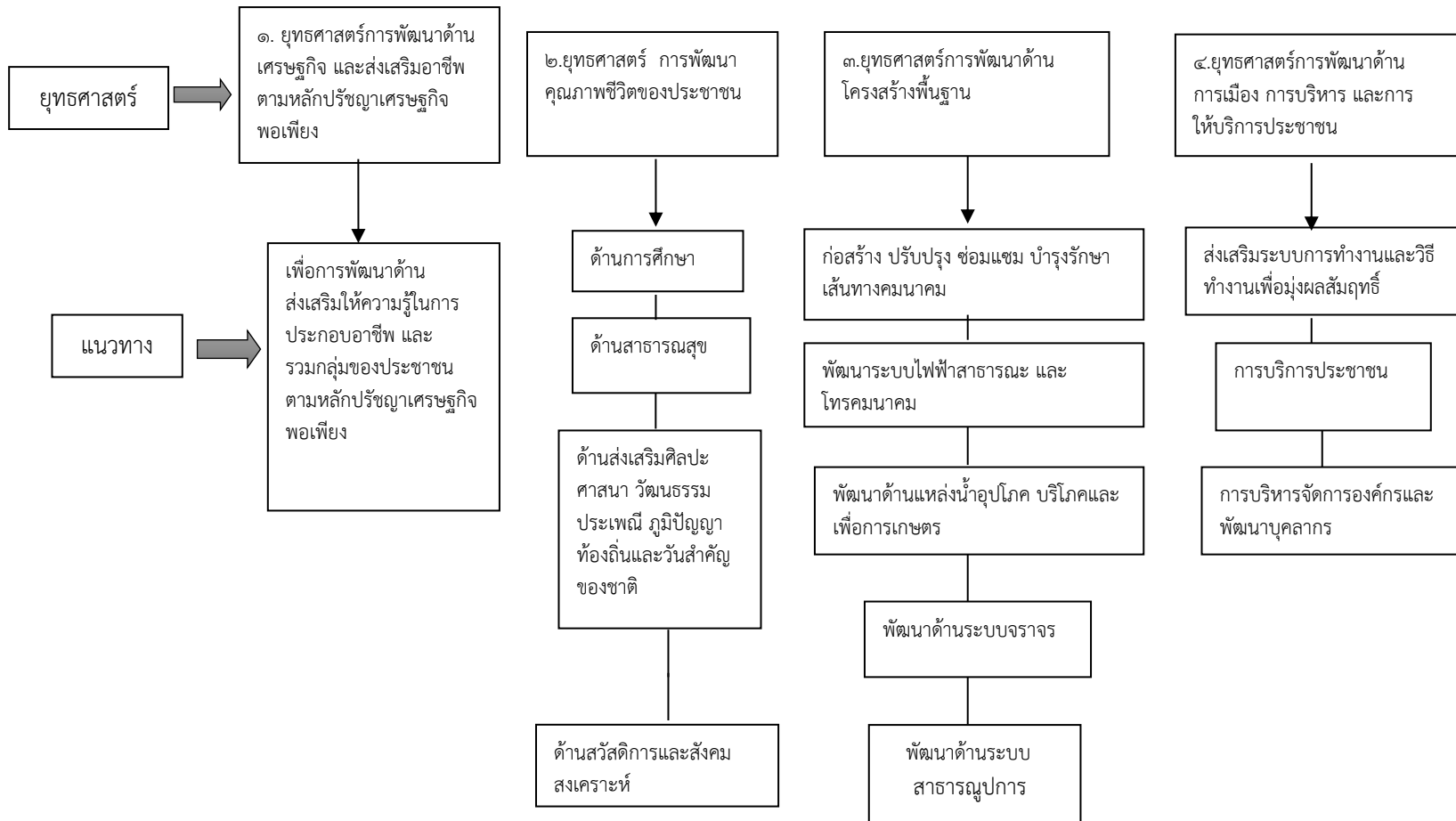

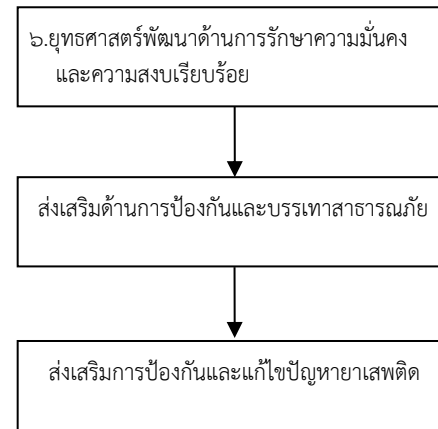
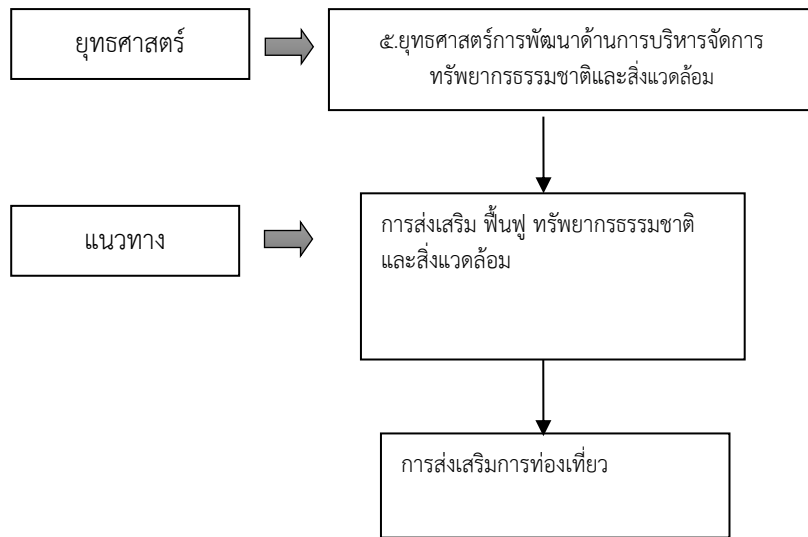



ส่วนที่ ๓

การนำแผนพัฒนาท้องถิ่นไปสู่การปฏิบัติ

ส่วนที่ ๓

การนำแผนพัฒนาท้องถิ่นไปสู่การปฏิบัติ

๑. ยุทธศาสตร์การพัฒนาและแผนงาน

ที่	ยุทธศาสตร์	ด้าน	แผนงาน	หน่วยงาน รับผิดชอบหลัก	หน่วยงาน สนับสนุน
๑	ยุทธศาสตร์การพัฒนาด้านเศรษฐกิจ และส่งเสริมอาชีพตามหลักปรัชญาเศรษฐกิจพอเพียง	การเศรษฐกิจ	การเกษตร	สำนักปลัด อบต.	
๒	ยุทธศาสตร์การพัฒนาคุณภาพชีวิตของประชาชน	บริการชุมชนและสังคม	การศึกษา	สำนักปลัด อบต.	
		บริการชุมชนและสังคม	สาธารณสุข	กองสาธารณสุขและสิ่งแวดล้อม	
		บริการชุมชนและสังคม	- ศาสนาและวัฒนธรรม กีฬาและนันทนาการ	สำนักปลัด อบต.	
		การดำเนินงานอื่น	แผนงานงบกลาง	สำนักปลัด อบต.	
๓	ยุทธศาสตร์การพัฒนาด้านโครงสร้างพื้นฐาน	บริการชุมชนและสังคม	เคหะและชุมชน	กองช่าง	
๔	ยุทธศาสตร์การพัฒนาด้านการเมือง การบริหาร และการให้บริการประชาชน	บริการชุมชนและสังคม	แผนงานสร้างความเข้มแข็งของชุมชน	สำนักปลัด อบต.	
			บริหารทั่วไป	บริหารงานทั่วไป	สำนักปลัด อบต.
			บริหารงานทั่วไป	กองคลัง	
๕	ยุทธศาสตร์การพัฒนาด้านการบริหารจัดการทรัพยากรธรรมชาติและสิ่งแวดล้อมและส่งเสริมการท่องเที่ยว	การเศรษฐกิจ บริการชุมชนและสังคม	งานอนุรักษ์แหล่งน้ำและป่าไม้ แผนงานวิชาการวางแผนและส่งเสริมการท่องเที่ยว	สำนักปลัด อบต.	
๖	ยุทธศาสตร์พัฒนาด้านการรักษาความมั่นคง และความสงบเรียบร้อย	บริหารทั่วไป	รักษาความสงบภายใน	สำนักปลัดอบต.	
			แผนงานสร้างความเข้มแข็งของชุมชน		
รวม	๖ ยุทธศาสตร์	๔ ด้าน	๑๐ แผนงาน	๔ สำนัก/กอง	

บัญชีสรุปโครงการแผนพัฒนาท้องถิ่น พ.ศ.๒๕๖๑-๒๕๖๕

แบบ ผ.๐๑

องค์การบริหารส่วนตำบลหนองบัว อำเภอเมือง จังหวัดหนองบัวลำภู

ยุทธศาสตร์การพัฒนา	ปี พ.ศ.๒๕๖๑		ปี พ.ศ.๒๕๖๒		ปี พ.ศ.๒๕๖๓		ปี พ.ศ.๒๕๖๔		ปี พ.ศ.๒๕๖๕		รวม ๕ ปี	
	จำนวนโครงการ	งบประมาณ (บาท)	จำนวนโครงการ	งบประมาณ (บาท)	จำนวนโครงการ	งบประมาณ (บาท)	จำนวนโครงการ	งบประมาณ (บาท)	จำนวนโครงการ	งบประมาณ (บาท)	จำนวนโครงการ	งบประมาณ (บาท)
๑.ยุทธศาสตร์ด้านเศรษฐกิจและส่งเสริมอาชีพ												
ตามหลักปรัชญาเศรษฐกิจพอเพียง												
-แผนงานการเกษตร	๕	๑,๓๐๐,๐๐๐	๔	๙๐๐,๐๐๐	๑๗	๑,๘๖๐,๐๐๐	๑๗	๑,๗๖๐,๐๐๐	๑๖	๑,๕๖๐,๐๐๐	๕๙	๗,๓๘๐,๐๐๐
รวม	๕	๑,๓๐๐,๐๐๐	๔	๙๐๐,๐๐๐	๑๗	๑,๘๖๐,๐๐๐	๑๗	๑,๗๖๐,๐๐๐	๑๖	๑,๕๖๐,๐๐๐	๕๙	๗,๓๘๐,๐๐๐
๒. ยุทธศาสตร์การพัฒนาด้านการพัฒนาคุณภาพชีวิตของประชาชน												
-แผนงานการศึกษา	๙	๓,๕๙๖,๕๖๐	๙	๓,๕๙๖,๕๖๐	๑๒	๓,๙๒๖,๕๖๐	๑๒	๓,๙๒๖,๕๖๐	๑๒	๓,๙๒๖,๕๖๐	๕๔	๑๘,๙๗๒,๘๐๐
-แผนงานสาธารณสุข	๘	๕๐๐,๐๐๐	๑๐	๖๘๐,๐๐๐	๘	๕๗๐,๐๐๐	๙	๖๕๐,๐๐๐	๗	๕๕๐,๐๐๐	๔๒	๒,๙๕๐,๐๐๐
-แผนงานศาสนา วัฒนธรรม และนันทนาการ	๖	๔๓๐,๐๐๐	๖	๔๓๐,๐๐๐	๖	๔๓๐,๐๐๐	๖	๔๓๐,๐๐๐	๖	๔๓๐,๐๐๐	๓๐	๒,๑๕๐,๐๐๐
-แผนงานสวัสดิการและสังคมสงเคราะห์	๘	๑๐,๓๒๙,๙๘๐	๘	๑๐,๓๒๙,๙๘๐	๑๔	๑๐,๕๕๔,๙๘๐	๑๔	๑๐,๕๕๔,๙๘๐	๑๔	๑๐,๕๕๔,๙๘๐	๕๘	๕๒,๓๒๔,๙๐๐
รวม	๓๑	๑๔,๘๕๖,๕๔๐	๓๓	๑๕,๐๓๖,๕๔๐	๔๐	๑๕,๔๘๑,๕๔๐	๔๑	๑๕,๕๖๑,๕๔๐	๓๙	๑๕,๕๖๑,๕๔๐	๑๘๔	๗๖,๓๙๗,๗๐๐
๓.ยุทธศาสตร์การพัฒนาด้านโครงสร้างพื้นฐาน												
-แผนงานเคหะและชุมชน	๕๕	๑๐,๙๕๐,๐๐๐	๓๘	๑๐,๖๕๐,๐๐๐	๑๑๗	๑๓๙,๕๘๔,๓๐๐	๑๑๘	๑๓๗,๐๓๔,๓๐๐	๑๑๑	๑๓๗,๕๓๔,๓๐๐	๔๓๙	๔๓๕,๗๕๒,๙๐๐
รวม	๕๕	๑๐,๙๕๐,๐๐๐	๓๘	๑๐,๖๕๐,๐๐๐	๑๑๗	๑๓๙,๕๘๔,๓๐๐	๑๑๘	๑๓๗,๐๓๔,๓๐๐	๑๑๑	๑๓๗,๕๓๔,๓๐๐	๔๓๙	๔๓๕,๗๕๒,๙๐๐
๔.ยุทธศาสตร์การพัฒนา ด้านการเมือง การบริหาร และการให้บริการประชาชน												
-แผนงานสร้างความเข้มแข็งชุมชน	๓	๕๐,๐๐๐	๓	๕๐,๐๐๐	๓	๕๐,๐๐๐	๓	๕๐,๐๐๐	๑๓	๖๔๐,๐๐๐	๒๕	๘๔๐,๐๐๐
-แผนงานบริหารทั่วไป	๑๓	๘๙๐,๐๐๐	๒๔	๙๗๐,๐๐๐	๑๖	๑,๒๐๗,๐๐๐	๑๗	๑,๓๔๐,๐๐๐	๑๗	๑,๒๕๗,๐๐๐	๘๗	๕,๖๖๔,๐๐๐
-แผนงานบริหารงานคลัง	๓	๓๖,๐๐๐	๔	๘๑,๖๐๐	๓	๓๖,๐๐๐	๓	๓๖,๐๐๐	๓	๓๖,๐๐๐	๑๖	๒๒๕,๖๐๐
รวม	๑๙	๙๗๖,๐๐๐	๓๑	๑,๑๐๑,๖๐๐	๒๒	๑,๒๙๓,๐๐๐	๒๓	๑,๔๒๖,๐๐๐	๓๓	๑,๙๖๓,๐๐๐	๑๒๘	๖,๗๒๙,๖๐๐

บัญชีสรุปโครงการแผนพัฒนาท้องถิ่น พ.ศ.๒๕๖๑-๒๕๖๕
องค์การบริหารส่วนตำบลหนองบัว อำเภอเมือง จังหวัดหนองบัวลำภู

แบบ ผ.๐๑

ยุทธศาสตร์การพัฒนา	ปี พ.ศ.๒๕๖๑		ปี พ.ศ.๒๕๖๒		ปี พ.ศ.๒๕๖๓		ปี พ.ศ.๒๕๖๔		ปี พ.ศ.๒๕๖๕		รวม ๕ ปี	
	จำนวน โครงการ	งบประมาณ (บาท)	จำนวน โครงการ	งบประมาณ (บาท)	จำนวน โครงการ	งบประมาณ (บาท)	จำนวน โครงการ	งบประมาณ (บาท)	จำนวน โครงการ	งบประมาณ (บาท)	จำนวน โครงการ	งบประมาณ (บาท)
๕.ยุทธศาสตร์การบริหารจัดการทรัพยากรธรรมชาติและสิ่งแวดล้อม และส่งเสริมการท่องเที่ยว												
-แผนงานอนุรักษ์แหล่งน้ำและป่าไม้	๓	๓๒๐,๐๐๐	๓	๓๒๐,๐๐๐	๒	๑๒๐,๐๐๐	๓	๓๒๐,๐๐๐	๓	๓๒๐,๐๐๐	๑๔	๑,๔๐๐,๐๐๐
-แผนงานวิชาการวางแผนและส่งเสริมการท่องเที่ยว	๑	๗๐,๐๐๐	๑	๗๐,๐๐๐	๔	๒๐๐,๐๐๐	๕	๒๗๐,๐๐๐	๕	๒๗๐,๐๐๐	๑๖	๘๘๐,๐๐๐
รวม	๔	๓๙๐,๐๐๐	๔	๓๙๐,๐๐๐	๖	๓๒๐,๐๐๐	๘	๕๙๐,๐๐๐	๘	๕๙๐,๐๐๐	๓๐	๒,๒๘๐,๐๐๐
๖ ยุทธศาสตร์การพัฒนา ด้าน การรักษาความมั่นคงและความสงบเรียบร้อย												
-แผนงานรักษาความสงบภายใน	๕	๓๗๐,๐๐๐	๕	๓๗๐,๐๐๐	๘	๗๐๐,๐๐๐	๙	๗๒๐,๐๐๐	๙	๗๒๐,๐๐๐	๓๖	๒,๘๘๐,๐๐๐
รวม	๕	๓๗๐,๐๐๐	๕	๓๗๐,๐๐๐	๘	๗๐๐,๐๐๐	๙	๗๒๐,๐๐๐	๙	๗๒๐,๐๐๐	๓๖	๒,๘๘๐,๐๐๐
รวมทั้งสิ้น	๑๑๙	๒๘,๘๔๒,๕๔๐	๑๑๕	๒๘,๔๔๘,๑๔๐	๒๑๐	๑๕๙,๒๓๘,๘๔๐	๒๑๖	๑๕๗,๐๙๑,๘๔๐	๒๑๖	๑๕๗,๗๙๘,๘๔๐	๘๗๖	๕๓๑,๔๒๐,๒๐๐

รายละเอียดโครงการพัฒนาแผนพัฒนาท้องถิ่น พ.ศ.๒๕๖๑-๒๕๖๕
องค์การบริหารส่วนตำบลหนองบัว อำเภอเมือง จังหวัดหนองบัวลำภู

แบบ ผ.๐๒

ก.ยุทธศาสตร์จังหวัดที่ ๑ การพัฒนาคนและสังคมให้มีคุณภาพชีวิตที่ดี และ ยุทธศาสตร์ที่ ๒ การส่งเสริมและเพิ่มมูลค่าสินค้าการเกษตรอุตสาหกรรมการค้าการลงทุน
ข.ยุทธศาสตร์การพัฒนาของอปท. ยุทธศาสตร์ที่ ๑ ยุทธศาสตร์ด้านเศรษฐกิจและส่งเสริมอาชีพตามหลักปรัชญาเศรษฐกิจพอเพียง

-แผนงานการเกษตร

ที่	โครงการ/กิจกรรม	วัตถุประสงค์	เป้าหมาย (ผลผลิตของโครงการ)	งบประมาณและที่ผ่านมา					ตัวชี้วัด(KPI)	ผลลัพธ์ที่ คาดว่าจะได้รับ	หน่วยงาน รับผิดชอบ
				พ.ศ.๒๕๖๑ (บาท)	พ.ศ.๒๕๖๒ (บาท)	พ.ศ.๒๕๖๓ (บาท)	พ.ศ.๒๕๖๔ (บาท)	พ.ศ.๒๕๖๕ (บาท)			
๑	โครงการส่งเสริมอาชีพทำ ไม้กวาดดอกหญ้า/ไม้ กวาดทางมะพร้าว	เพื่อส่งเสริมกลุ่มอาชีพทำไม้ กวาดให้ประชาชนในตำบล	ประชาชน หมู่ที่ ๑-๘ จำนวน ๕๐ คน	-	-	๒๐,๐๐๐	๒๐,๐๐๐	๒๐,๐๐๐	ร้อยละ๘๐ ของ ชุมชนที่สามารถ พึ่งตนเองได้	ประชาชนมีรายได้ เพิ่มขึ้น คุณภาพ ชีวิตดีขึ้น	งานพัฒนา ชุมชนฯ สำนักปลัด
๒	โครงการฝึกอบรมอาชีพ ทำไม้เสียบลูกชิ้น	เพื่อส่งเสริมกลุ่มอาชีพทำไม้ เสียบลูกชิ้น ให้กับประชาชน ในตำบล	จัดฝึกอบรม ๑ ครั้ง/ปี ผู้เข้าร่วม จำนวน ๕๐ คน	-	-	๒๐,๐๐๐	๒๐,๐๐๐	๒๐,๐๐๐	ร้อยละ๘๐ ของ ชุมชนที่สามารถ พึ่งตนเองได้	ประชาชนสามารถ นำความรู้ที่ได้รับ ไปประกอบอาชีพ หาเลี้ยงตนเองได้	งานพัฒนา ชุมชนฯ สำนักปลัด
๓	โครงการฝึกอบรมและ ส่งเสริมอาชีพเลี้ยงปลา ในบ่อพลาสติก	เพื่อส่งเสริมกลุ่มอาชีพเลี้ยง ปลาในบ่อพลาสติกให้ ประชาชนในตำบล	ประชาชน หมู่ที่ ๑-๘ จำนวน ๒๐๐ คน	๓๐๐,๐๐๐	๓๐๐,๐๐๐	๓๐๐,๐๐๐	-	-	ร้อยละ๘๐ ของ ชุมชนที่สามารถ พึ่งตนเองได้	ประชาชนมีรายได้ เพิ่มขึ้น คุณภาพ ชีวิตดีขึ้น	งานพัฒนา ชุมชนฯ สำนักปลัด
๔	โครงการฝึกอบรมและ ส่งเสริมอาชีพปลูกไม้ผล เศรษฐกิจ ตามหลัก ปรัชญาเศรษฐกิจพอเพียง	เพื่อส่งเสริมและเพิ่มพูน ความรู้ด้านการเกษตรตาม หลักปรัชญาเศรษฐกิจ ให้แก่ เกษตรกรในพื้นที่ตำบล หนองบัว	จัดฝึกอบรม ๑ ครั้ง/ปีผู้เข้าร่วม จำนวน ๑๐๐ คน	๒๐๐,๐๐๐	๒๐๐,๐๐๐	๒๐๐,๐๐๐	๒๐๐,๐๐๐	๒๐๐,๐๐๐	ร้อยละ๘๐ ของ ชุมชนที่สามารถ พึ่งตนเองได้	ประชาชนสามารถ นำความรู้ที่ได้รับ ไปพัฒนาคุณภาพ การดำรงชีวิตตาม แนวทางเศรษฐกิจ พอเพียง	งานเกษตร สำนักปลัด

รายละเอียดโครงการพัฒนาแผนพัฒนาท้องถิ่น พ.ศ.๒๕๖๑-๒๕๖๕

องค์การบริหารส่วนตำบลหนองบัว อำเภอเมือง จังหวัดหนองบัวลำภู

แบบ ผ.๑๒

ก.ยุทธศาสตร์จังหวัดที่ ๑ การพัฒนาคนและสังคมให้มีคุณภาพชีวิตที่ดี และ ยุทธศาสตร์ที่ ๒ การส่งเสริมและเพิ่มมูลค่าสินค้าการเกษตรอุตสาหกรรมการค้าการลงทุน
 ข.ยุทธศาสตร์การพัฒนาของอปท. ยุทธศาสตร์ที่ ๑ ยุทธศาสตร์ด้านเศรษฐกิจและส่งเสริมอาชีพตามหลักปรัชญาเศรษฐกิจพอเพียง

-แผนงานการเกษตร

ที่	โครงการ/กิจกรรม	วัตถุประสงค์	เป้าหมาย (ผลผลิตของโครงการ)	งบประมาณและที่ผ่านมา					ตัวชี้วัด(KPI)	ผลลัพธ์ที่ คาดว่าจะได้รับ	งบประมาณ และที่ผ่านมา
				พ.ศ.๒๕๖๑ (บาท)	พ.ศ.๒๕๖๒ (บาท)	พ.ศ.๒๕๖๓ (บาท)	พ.ศ.๒๕๖๔ (บาท)	พ.ศ.๒๕๖๕ (บาท)			
๕	โครงการฝึกอบรมและส่งเสริมอาชีพจักสาน	เพื่อส่งเสริมอาชีพจักสานให้กับประชาชนตำบลหนองบัว	ประชาชนหมู่ ๑-๘ จำนวน ๕๐ คน	-	-	๒๐,๐๐๐	๒๐,๐๐๐	๒๐,๐๐๐	ร้อยละ ของชุมชนที่สามารถพึ่งตนเองได้	ประชาชนมีรายได้เพิ่มขึ้น คุณภาพชีวิตดีขึ้น	งานพัฒนาชุมชนฯ สำนักปลัด
๖	โครงการฝึกอบรมและส่งเสริมอาชีพการทำปุ๋ยหมักชีวภาพ	เพื่อส่งเสริมอาชีพการทำปุ๋ยหมักชีวภาพให้กับประชาชนตำบลหนองบัว	ประชาชน หมู่ที่ ๑-๘ จำนวน ๕๐ คน	-	--	๒๐,๐๐๐	๒๐,๐๐๐	๒๐,๐๐๐	ร้อยละ ของประชาชนที่สามารถพึ่งพาตนเองได้	ประชาชนสามารถนำความรู้ที่ได้รับไปประกอบอาชีพ หาเลี้ยงตนเองได้	งานพัฒนาชุมชนฯ สำนักปลัด
๗	โครงการฝึกอบรมอาชีพทำกระเป่า	เพื่อส่งเสริมกลุ่มอาชีพทำกระเป่า ในตำบล	จัดฝึกอบรมอาชีพทำกระเป่าให้ประชาชนในตำบล จำนวน ๕๐ คน	-	-	๒๐,๐๐๐	๒๐,๐๐๐	๒๐,๐๐๐	ร้อยละ ของชุมชนสามารถพึ่งตนเองได้	ประชาชนสามารถนำความรู้ที่ได้รับไปประกอบอาชีพ หาเลี้ยงตนเองได้	งานพัฒนาชุมชนฯ สำนักปลัด
๘	โครงการฝึกอบรมอาชีพทอผ้า	เพื่อส่งเสริมกลุ่มอาชีพทอผ้า ในตำบล	จัดฝึกอบรมสาธิตการทอผ้าให้กับประชาชนในตำบลจำนวน ๕๐ คน	-	-	๒๐,๐๐๐	๒๐,๐๐๐	๒๐,๐๐๐	ร้อยละ ของกลุ่มสตรีสามพึ่งตนเองได้	ประชาชนสามารถนำความรู้ที่ได้รับไปประกอบอาชีพ หาเลี้ยงตนเองได้	งานพัฒนาชุมชนฯ สำนักปลัด

รายละเอียดโครงการพัฒนาแผนพัฒนาท้องถิ่น พ.ศ.๒๕๖๑-๒๕๖๕

แบบ ผ.๐๒

องค์การบริหารส่วนตำบลหนองบัว อำเภอเมือง จังหวัดหนองบัวลำภู

ก.ยุทธศาสตร์จังหวัดที่ ๑ การพัฒนาคนและสังคมให้มีคุณภาพชีวิตที่ดี และ ยุทธศาสตร์ที่ ๒ การส่งเสริมและเพิ่มมูลค่าสินค้าการเกษตรอุตสาหกรรมการค้าการลงทุน
 ข.ยุทธศาสตร์การพัฒนาของอปท. ยุทธศาสตร์ที่ ๑ ยุทธศาสตร์ด้านเศรษฐกิจและส่งเสริมอาชีพตามหลักปรัชญาเศรษฐกิจพอเพียง

-แผนงานการเกษตร

ที่	โครงการ/กิจกรรม	วัตถุประสงค์	เป้าหมาย (ผลผลิตของโครงการ)	งบประมาณและที่ผ่านมา					ตัวชี้วัด(KPI)	ผลลัพธ์ที่ คาดว่าจะได้รับ	งบประมาณ และที่ผ่านมา
				พ.ศ.๒๕๖๑ (บาท)	พ.ศ.๒๕๖๒ (บาท)	พ.ศ.๒๕๖๓ (บาท)	พ.ศ.๒๕๖๔ (บาท)	พ.ศ.๒๕๖๕ (บาท)			
๙	โครงการฝึกอบรมและส่งเสริมอาชีพเลี้ยงกบ	เพื่อส่งเสริมอาชีพและเพิ่มรายได้ให้กับผู้ที่ว่างงาน	จัดฝึกอบรม ๑ ครั้ง/ปี ผู้เข้าร่วม จำนวน ๑๐๐ คน	-	-	๑๐๐,๐๐๐	๑๐๐,๐๐๐	๑๐๐,๐๐๐	ร้อยละ๘๐ ของชุมชนที่สามารถพึ่งตนเองได้	ประชาชนสามารถนำความรู้ที่ได้รับไปประกอบอาชีพ หาเลี้ยงตนเองได้	งานพัฒนาชุมชนฯ สำนักปลัด
๑๐	โครงการฝึกอบรมและส่งเสริมอาชีพปลูกเห็ด	เพื่อส่งเสริมอาชีพและเพิ่มรายได้ให้กับผู้ที่ว่างงาน	จัดฝึกอบรม ๑ ครั้ง/ปี ผู้เข้าร่วม จำนวน ๑๐๐ คน	๒๐๐,๐๐๐	๒๐๐,๐๐๐	-	๒๐๐,๐๐๐	-	ร้อยละ๘๐ ของชุมชนที่สามารถพึ่งตนเองได้	ประชาชนสามารถนำความรู้ที่ได้รับไปประกอบอาชีพ หาเลี้ยงตนเองได้	งานพัฒนาชุมชนฯ สำนักปลัด
๑๑	โครงการฝึกอบรมและส่งเสริมอาชีพเลี้ยงปลาน้ำจืด	เพื่อส่งเสริมอาชีพและเพิ่มรายได้ให้กับผู้ที่ว่างงาน	จัดฝึกอบรม ๑ ครั้ง/ปี ผู้เข้าร่วม จำนวน ๑๐๐ คน	-	-	๒๐๐,๐๐๐	๒๐๐,๐๐๐	๒๐๐,๐๐๐	ร้อยละ๘๐ ของชุมชนที่สามารถพึ่งตนเองได้	ประชาชนสามารถนำความรู้ที่ได้รับไปประกอบอาชีพ หาเลี้ยงตนเองได้	งานพัฒนาชุมชนฯ สำนักปลัด
๑๒	โครงการฝึกอบรมและส่งเสริมอาชีพปลูกมะพร้าวน้ำหอม	เพื่อส่งเสริมอาชีพและเพิ่มรายได้ให้กับผู้ที่ว่างงาน	จัดฝึกอบรม ๑ ครั้ง/ปี ผู้เข้าร่วม จำนวน ๑๐๐ คน	-	-	๒๐๐,๐๐๐	๒๐๐,๐๐๐	๒๐๐,๐๐๐	ร้อยละ ของชุมชนที่สามารถพึ่งตนเองได้	ประชาชนสามารถนำความรู้ที่ได้รับไปประกอบอาชีพ หาเลี้ยงตนเองได้	งานพัฒนาชุมชนฯ สำนักปลัด

รายละเอียดโครงการพัฒนาแผนพัฒนาท้องถิ่น พ.ศ.๒๕๖๑-๒๕๖๕

องค์การบริหารส่วนตำบลหนองบัว อำเภอเมือง จังหวัดหนองบัวลำภู

แบบ ผ.๐๒

ก.ยุทธศาสตร์จังหวัดที่ ๑ การพัฒนาคนและสังคมให้มีคุณภาพชีวิตที่ดี และ ยุทธศาสตร์ที่ ๒ การส่งเสริมและเพิ่มมูลค่าสินค้าการเกษตรอุตสาหกรรมการค้าการลงทุน
 ข.ยุทธศาสตร์การพัฒนาของอปท. ยุทธศาสตร์ที่ ๑ ยุทธศาสตร์ด้านเศรษฐกิจและส่งเสริมอาชีพตามหลักปรัชญาเศรษฐกิจพอเพียง

-แผนงานการเกษตร

ที่	โครงการ/กิจกรรม	วัตถุประสงค์	เป้าหมาย (ผลผลิตของโครงการ)	งบประมาณและที่ผ่านมา					ตัวชี้วัด(KPI)	ผลลัพธ์ที่ คาดว่าจะได้รับ	หน่วยงาน รับผิดชอบ
				พ.ศ.๒๕๖๑ (บาท)	พ.ศ.๒๕๖๒ (บาท)	พ.ศ.๒๕๖๓ (บาท)	พ.ศ.๒๕๖๔ (บาท)	พ.ศ.๒๕๖๕ (บาท)			
๑๓	โครงการฝึกอบรมอาชีพเลี้ยงจิ้งหรีดคอนโด	เพื่อส่งเสริมอาชีพและเพิ่มรายได้ให้กับผู้ที่ว่างงาน	จัดฝึกอบรม ๑ ครั้ง/ปี ผู้เข้าร่วม จำนวน ๕๐ คน	-	-	๒๐,๐๐๐	๒๐,๐๐๐	๒๐,๐๐๐	ร้อยละ ของชุมชนที่สามารถพึ่งตนเองได้	ประชาชนสามารถนำความรู้ที่ได้รับไปประกอบอาชีพหาเลี้ยงตนเองได้	งานพัฒนาชุมชนฯ สำนักปลัด
๑๔	โครงการฝึกอบรมอาชีพทำอิฐมอญ-อิฐประสาน	เพื่อส่งเสริมกลุ่มอาชีพทำอิฐมอญ-อิฐประสานให้กับประชาชน ในตำบล	จัดฝึกอบรม จำนวน ๑ ครั้ง/ปี ผู้เข้าร่วม จำนวน ๕๐ คน	-	-	๒๐,๐๐๐	๒๐,๐๐๐	๒๐,๐๐๐	ร้อยละ ของชุมชนที่สามารถพึ่งตนเองได้	ประชาชนสามารถนำความรู้ที่ได้รับไปประกอบอาชีพหาเลี้ยงตนเองได้	งานพัฒนาชุมชนฯ สำนักปลัด
๑๕	โครงการฝึกอบรมและส่งเสริมอาชีพเลี้ยงเป็ดพันธุ์ไข่	เพื่อส่งเสริมอาชีพ และเพิ่มรายได้ให้กับผู้ที่ว่างงาน	จัดฝึกอบรม ๑ ครั้ง/ปี ผู้เข้าร่วม จำนวน ๑๐๐ คน	๓๐๐,๐๐๐	๒๐๐,๐๐๐	-	-	-	ร้อยละ ของชุมชนที่สามารถพึ่งตนเองได้	ประชาชนสามารถนำความรู้ที่ได้รับไปประกอบอาชีพหาเลี้ยงตนเองได้	งานพัฒนาชุมชนฯ สำนักปลัด
๑๖	โครงการฝึกอบรมและส่งเสริมอาชีพเลี้ยงไก่	เพื่อส่งเสริมอาชีพ และเพิ่มรายได้ให้กับผู้ที่ว่างงาน	จัดฝึกอบรม ๑ ครั้ง/ปี ผู้เข้าร่วม จำนวน ๑๐๐ คน	๓๐๐,๐๐๐	-	๒๐๐,๐๐๐	๒๐๐,๐๐๐	๒๐๐,๐๐๐	ร้อยละ ของชุมชนที่สามารถพึ่งตนเองได้	ประชาชนสามารถนำความรู้ที่ได้รับไปประกอบอาชีพหาเลี้ยงตนเองได้	งานพัฒนาชุมชนฯ สำนักปลัด

รายละเอียดโครงการพัฒนาแผนพัฒนาท้องถิ่น พ.ศ.๒๕๖๑-๒๕๖๕

องค์การบริหารส่วนตำบลหนองบัว อำเภอเมือง จังหวัดหนองบัวลำภู

ก.ยุทธศาสตร์จังหวัดที่ ๑ การพัฒนาคนและสังคมให้มีคุณภาพชีวิตที่ดี และ ยุทธศาสตร์ที่ ๒ การส่งเสริมและเพิ่มมูลค่าสินค้าการเกษตรอุตสาหกรรมการค้าการลงทุน
 ข.ยุทธศาสตร์การพัฒนาของอปท. ยุทธศาสตร์ที่ ๑ ยุทธศาสตร์ด้านเศรษฐกิจและส่งเสริมอาชีพตามหลักปรัชญาเศรษฐกิจพอเพียง

-แผนงานการเกษตร

ที่	โครงการ/กิจกรรม	วัตถุประสงค์	เป้าหมาย (ผลผลิตของ โครงการ)	งบประมาณและที่ผ่านมา					ตัวชี้วัด(KPI)	ผลลัพธ์ที่ คาดว่าจะได้รับ	หน่วยงาน รับผิดชอบ
				พ.ศ.๒๕๖๑ (บาท)	พ.ศ.๒๕๖๒ (บาท)	พ.ศ.๒๕๖๓ (บาท)	พ.ศ.๒๕๖๔ (บาท)	พ.ศ.๒๕๖๕ (บาท)			
๑๗	โครงการฝึกอบรมและส่งเสริมอาชีพปลูกมะม่วง	เพื่อส่งเสริมอาชีพ และเพิ่มรายได้ให้กับผู้ที่ว่างงาน	จัดฝึกอบรม ๑ ครั้ง/ปีผู้เข้าร่วมจำนวน ๒๕๐ คน	-	-	๑๕๐,๐๐๐	๑๕๐,๐๐๐	๑๕๐,๐๐๐	ร้อยละ ของชุมชนที่สามารถพึ่งตนเองได้	ประชาชนสามารถนำความรู้ที่ได้รับไปประกอบอาชีพหาเลี้ยงตนเองได้	งานพัฒนาชุมชนฯ สำนักปลัด
๑๘	โครงการฝึกอบรมและส่งเสริมอาชีพปลูกลิ้นจี่	เพื่อส่งเสริมอาชีพ และเพิ่มรายได้ให้กับผู้ที่ว่างงาน	จัดฝึกอบรม ๑ ครั้ง/ปีผู้เข้าร่วมจำนวน ๒๕๐ คน	-	-	๒๐๐,๐๐๐	๒๐๐,๐๐๐	๒๐๐,๐๐๐	ร้อยละ ของชุมชนที่สามารถพึ่งตนเองได้	ประชาชนสามารถนำความรู้ที่ได้รับไปประกอบอาชีพหาเลี้ยงตนเองได้	งานพัฒนาชุมชนฯ สำนักปลัด
๑๙	โครงการฝึกอบรมและส่งเสริมอาชีพปลูกไม้	เพื่อส่งเสริมอาชีพ และเพิ่มรายได้ให้กับผู้ที่ว่างงาน	จัดฝึกอบรม ๑ ครั้ง/ปีผู้เข้าร่วมจำนวน ๑๐๐ คน	-	-	๑๕๐,๐๐๐	๑๕๐,๐๐๐	๑๕๐,๐๐๐	ร้อยละ ของชุมชนที่สามารถพึ่งตนเองได้	ประชาชนสามารถนำความรู้ที่ได้รับไปประกอบอาชีพหาเลี้ยงตนเองได้	งานพัฒนาชุมชนฯ สำนักปลัด
รวม	๑๙ โครงการ	-	-	๑,๓๐๐,๐๐๐	๙๐๐,๐๐๐	๑,๘๖๐,๐๐๐	๑,๗๖๐,๐๐๐	๑,๕๖๐,๐๐๐	-	-	-

รายละเอียดโครงการพัฒนาแผนพัฒนาท้องถิ่น พ.ศ.๒๕๖๑-๒๕๖๕
องค์การบริหารส่วนตำบลหนองบัว อำเภอเมือง จังหวัดหนองบัวลำภู

แบบ ผ.๐๒

ก.ยุทธศาสตร์จังหวัดที่ ๑ การพัฒนาคนและสังคมให้มีคุณภาพชีวิตที่ดี
ข.ยุทธศาสตร์การพัฒนาของอปท. ยุทธศาสตร์ที่ ๒ ยุทธศาสตร์การพัฒนาด้าน การพัฒนาคุณภาพชีวิตของประชาชน
-แผนงานการศึกษา

ที่	โครงการ/กิจกรรม	วัตถุประสงค์	เป้าหมาย (ผลผลิตของโครงการ)	งบประมาณและที่ผ่านมา					ตัวชี้วัด(KPI)	ผลลัพธ์ที่ คาดว่าจะได้รับ	หน่วยงาน รับผิดชอบ
				พ.ศ.๒๕๖๑ (บาท)	พ.ศ.๒๕๖๒ (บาท)	พ.ศ.๒๕๖๓ (บาท)	พ.ศ.๒๕๖๔ (บาท)	พ.ศ.๒๕๖๕ (บาท)			
๑	โครงการสอนหนูน้อย เรียนรู้ สูโลกกว้าง	เพื่อส่งเสริมพัฒนาการของ เด็กให้ได้รับประสบการณ์ นอกห้องเรียน	จัดกิจกรรมศึกษา นอกห้องเรียน ๑ ครั้ง	-	-	๒๐,๐๐๐	๒๐,๐๐๐	๒๐,๐๐๐	ร้อยละ ของเด็กที่มี พัฒนาการตามวัยที่ เหมาะสม	นักเรียนใน ศพด. ต.หนองบัวมีทักษะ พัฒนาการที่ เหมาะสม	งานการศึกษา สำนักปลัด
๒	โครงการจัดหาเครื่อง เล่นสนามกลางแจ้ง เสริมพัฒนาการเด็ก ปฐมวัย	เพื่อส่งเสริมให้เด็กนักเรียน ได้ออกกำลังกาย	จัดซื้อเครื่องเล่นกลางแจ้ง ให้ ศพด. ๓ แห่ง	-	-	๑๐๐,๐๐๐	๑๐๐,๐๐๐	๑๐๐,๐๐๐	ร้อยละของเด็กที่มี สุขภาพแข็งแรง	นักเรียนใน ศพด. ต.หนองบัวมีสุขภาพ แข็งแรง	งานการศึกษา สำนักปลัด
๓	โครงการทัศนศึกษา แหล่งเรียนรู้ สถานศึกษา ศพด.	เพื่อส่งเสริมให้เด็กได้เรียนรู้ นวัตกรรมแหล่งเรียนรู้ สถานศึกษา	จัดกิจกรรมทัศนศึกษา นอกสถานที่ให้กับศพด. ๓ แห่ง	-	-	๓๐,๐๐๐	๓๐,๐๐๐	๓๐๐,๐๐๐	ร้อยละ ของเด็ก เกิดการเรียนรู้ อย่างมีความสุข จาก ประสบการณ์และ สถานที่จริง	เด็กเกิดการใฝ่ศึกษา การเรียนรู้ อย่างต่อเนื่อง ตลอดเวลา	งานการศึกษา สำนักปลัด
๔	โครงการอาหารเสริม (นม) โรงเรียน	เพื่อเสริมสร้างโภชนาการที่ดี เหมาะสมกับวัยให้แก่เด็ก เล็ก	จัดซื้อ/จ้าง อาหารเสริม (นม) โรงเรียน ๕ แห่ง	๖๐๐,๐๐๐	๖๐๐,๐๐๐	๖๐๐,๐๐๐	๖๐๐,๐๐๐	๖๐๐,๐๐๐	ร้อยละ ของเด็กที่มี พัฒนาการตามวัยที่ เหมาะสม	เด็กมีสุขภาพแข็งแรง เติบโตตามวัย	งานการศึกษา สำนักปลัด
๕	โครงการสนับสนุน อาหารกลางวันโรงเรียน	อุดหนุนงบประมาณ ค่าอาหารกลางวันให้กับ โรงเรียน	จัดซื้อ/จ้าง อาหาร กลางวันโรงเรียน ๕ แห่ง	๑,๓๐๐,๐๐๐	๑,๓๐๐,๐๐๐	๑,๓๐๐,๐๐๐	๑,๓๐๐,๐๐๐	๑,๓๐๐,๐๐๐	ร้อยละ ของเด็กที่มี พัฒนาการตามวัยที่ เหมาะสม	เด็กมีสุขภาพแข็งแรง เติบโตตามวัย	งานการศึกษา สำนักปลัด

รายละเอียดโครงการพัฒนาแผนพัฒนาท้องถิ่น พ.ศ.๒๕๖๑-๒๕๖๕
องค์การบริหารส่วนตำบลหนองบัว อำเภอเมือง จังหวัดหนองบัวลำภู

ก.ยุทธศาสตร์จังหวัดที่ ๑ การพัฒนาคนและสังคมให้มีคุณภาพชีวิตที่ดี
ข.ยุทธศาสตร์การพัฒนาของอปท. ยุทธศาสตร์ที่ ๒ ยุทธศาสตร์การพัฒนาด้าน การพัฒนาคุณภาพชีวิตของประชาชน

-แผนงานการศึกษา

ที่	โครงการ/กิจกรรม	วัตถุประสงค์	เป้าหมาย (ผลผลิตของโครงการ)	งบประมาณและที่ผ่านมา					ตัวชี้วัด(KPI)	ผลลัพธ์ที่ คาดว่าจะได้รับ	หน่วยงาน รับผิดชอบ
				พ.ศ.๒๕๖๑ (บาท)	พ.ศ.๒๕๖๒ (บาท)	พ.ศ.๒๕๖๓ (บาท)	พ.ศ.๒๕๖๔ (บาท)	พ.ศ.๒๕๖๕ (บาท)			
๖	โครงการอาหารเสริม (นม) ศพด.	เพื่อเสริมสร้างโภชนาการที่ดี เหมาะสมกับวัยให้แก่เด็ก เล็ก	จัดซื้อ/จ้าง อาหารเสริม (นม) ศพด. ๓ แห่ง เล็ก	๖๐๐,๐๐๐	๖๐๐,๐๐๐	๖๐๐,๐๐๐	๖๐๐,๐๐๐	๖๐๐,๐๐๐	ร้อยละ ของเด็ก ที่มีพัฒนาการ ตามวัยที่ เหมาะสม	เด็กมีสุขภาพแข็งแรง เติบโตตามวัย	งานการศึกษา สำนักปลัด
๗	โครงการซ่อมแซม ปรับปรุงภูมิทัศน์และ อาคารศูนย์พัฒนาเด็ก เล็กในเขต อบต.หนอง บัว	เพื่อพัฒนาศูนย์เด็กเล็กให้ได้ มาตรฐาน ถูกสุขลักษณะ	ดำเนินการก่อสร้าง ปรับปรุงซ่อมแซม ศูนย์ พัฒนาเด็กเล็กในเขต อบต. จำนวน ๓ แห่ง	-	-	๒๐๐,๐๐๐	๒๐๐,๐๐๐	๒๐๐,๐๐๐	ร้อยละ ของ ศพด.ที่ได้ มาตรฐาน	ศพด.มีสถานที่พร้อมใน การเรียนการสอน และ จัดกิจกรรมต่าง ๆ	งานการศึกษา สำนักปลัด
๘	โครงการกิจกรรมวัน เด็กแห่งชาติ	เพื่อส่งเสริมให้เด็กกล้าคิด กล้าแสดงออก ในทาง สร้างสรรค์ และรู้จักบทบาทหน้าที่ของ ตนเอง	จัดกิจกรรมเสาร์ที่ ๒ ของ เดือนมกราคม ของทุกปี	๑๐๐,๐๐๐	๑๐๐,๐๐๐	๑๐๐,๐๐๐	๑๐๐,๐๐๐	๑๐๐,๐๐๐	ร้อยละ ของเด็ก ที่เข้าร่วม กิจกรรม	เด็กกล้าคิด กล้าแสดง ออในทางสร้างสรรค์ และรู้จักบทบาท หน้าที่ของตนเองมาก ขึ้น	งานการศึกษา สำนักปลัด
๙	ค่าจัดการเรียนการสอน ให้กับศูนย์พัฒนาเด็ก เล็ก (รายหัว)	เพื่อจ่ายเป็นเงินจัดสรรตาม จำนวนเด็กเล็กกำหนดเป็น รายการสื่อการเรียนการสอน วัสดุการศึกษา และเครื่อง เล่นการพัฒนาเด็ก	ศูนย์พัฒนาเด็กเล็กที่อยู่ใน ความรับผิดชอบของ อบต.หนองบัว ๓ ศูนย์	๑๕๐,๐๐๐	๑๕๐,๐๐๐	๑๕๐,๐๐๐	๑๕๐,๐๐๐	๑๕๐,๐๐๐	ร้อยละของเด็กที่ ได้รับเงินจัดสรร การเรียน การสอน	เด็กมีพัฒนาการที่ดี จากการที่ได้เรียนรู้ จากสื่อการเรียน การสอน	งานการศึกษา สำนักปลัด
๑๐	โครงการสนับสนุน อาหารกลางวัน ศูนย์พัฒนาเด็กเล็ก	อุดหนุนงบประมาณ ค่าอาหารกลางวันให้กับศูนย์ พัฒนาเด็กเล็ก	จัดซื้อ/จ้าง อาหาร กลางวัน ศูนย์พัฒนาเด็ก เล็ก ๓ แห่ง	๕๐๐,๐๐๐	๕๐๐,๐๐๐	๕๐๐,๐๐๐	๕๐๐,๐๐๐	๕๐๐,๐๐๐	ร้อยละ ของเด็ก ที่มีพัฒนาการ ตามวัยที่ เหมาะสม	เด็กมีสุขภาพแข็งแรง เติบโตตามวัย	งานการศึกษา สำนักปลัด

รายละเอียดโครงการพัฒนาแผนพัฒนาท้องถิ่น พ.ศ.๒๕๖๑-๒๕๖๕
องค์การบริหารส่วนตำบลหนองบัว อำเภอเมือง จังหวัดหนองบัวลำภู

ก.ยุทธศาสตร์จังหวัดที่ ๑ การพัฒนาคนและสังคมให้มีคุณภาพชีวิตที่ดี

ข.ยุทธศาสตร์การพัฒนาของอปท. ยุทธศาสตร์ที่ ๒ ยุทธศาสตร์การพัฒนาด้าน การพัฒนาคุณภาพชีวิตของประชาชน

-แผนงานการศึกษา

ที่	โครงการ/กิจกรรม	วัตถุประสงค์	เป้าหมาย (ผลผลิตของโครงการ)	งบประมาณและที่ผ่านมา					ตัวชี้วัด(KPI)	ผลลัพธ์ที่ คาดว่าจะได้รับ	หน่วยงาน รับผิดชอบ
				พ.ศ.๒๕๖๑ (บาท)	พ.ศ.๒๕๖๒ (บาท)	พ.ศ.๒๕๖๓ (บาท)	พ.ศ.๒๕๖๔ (บาท)	พ.ศ.๒๕๖๕ (บาท)			
๑๑	โครงการค่ายพัฒนาทักษะสร้างภาวะผู้นำ	เพื่อพัฒนาเด็กและเยาวชนให้มีทักษะและความเป็นผู้นำสามารถมีส่วนร่วมกับการดำเนินงานต่าง ๆ ของชุมชน	จัดกิจกรรมเข้าค่ายอบรมพัฒนาทักษะความเป็นผู้นำให้แก่เด็กและเยาวชนจำนวน ๖๐ คน	๒๐,๐๐๐	๒๐,๐๐๐	-	-	-	ร้อยละของเยาวชนในตำบลที่เข้าร่วมโครงการ	เด็ก เยาวชน กล้าแสดงออกมีภาวะผู้นำมีส่วนร่วมในกิจกรรมต่าง ๆ	งานการศึกษา สำนักปลัด
๑๒	โครงการอุดหนุนงบประมาณให้สถานศึกษาสังกัด สพฐ.	เพื่ออุดหนุนงบประมาณที่จัดสรรให้แก่สถานศึกษาที่มีนักเรียนยากจนเพื่อจัดหาปัจจัยพื้นฐานที่จำเป็นต่อการดำรงชีวิต รวมถึงสื่อการเรียนการสอน เพื่อเพิ่มโอกาสทางการศึกษา	โรงเรียนสังกัด สพฐ. ในเขต อบต.หนองบัว	๑๐๐,๐๐๐	๑๐๐,๐๐๐	๑๐๐,๐๐๐	๑๐๐,๐๐๐	๑๐๐,๐๐๐	ร้อยละของวัสดุอุปกรณ์ สื่อการเรียนการสอนที่เพิ่มขึ้น และมีมาตรฐาน	นักเรียนมีสื่อการเรียนการสอนที่เป็นปัจจุบันสามารถเพิ่มพูนความรู้ได้มากขึ้น	งานการศึกษา สำนักปลัด
๑๓	การจัดการศึกษาตั้งแต่อนุบาลจนจบการศึกษาขั้นพื้นฐาน	เพื่อจ่ายเป็นเงินค่าจัดการเรียนการสอน ค่าหนังสือ ค่าอุปกรณ์การเรียน ค่าเครื่องแบบนักเรียน และค่ากิจกรรมพัฒนาคุณภาพผู้เรียน	ศูนย์พัฒนาเด็กเล็กที่อยู่ในความรับผิดชอบของ อบต.หนองบัว ๓ ศูนย์	๒๒๖,๕๖๐	๒๒๖,๕๖๐	๒๒๖,๕๖๐	๒๒๖,๕๖๐	๒๒๖,๕๖๐	ร้อยละของผลสำเร็จในการดำเนินการจัดการเรียนการสอน	เป็นการพัฒนาคุณภาพผู้เรียนให้ดียิ่งขึ้น	งานการศึกษา สำนักปลัด
รวม	๑๓ โครงการ	-	-	๓,๕๙๖,๕๖๐	๓,๕๙๖,๕๖๐	๓,๙๒๖,๕๖๐	๓,๙๒๖,๕๖๐	๓,๙๒๖,๕๖๐	-	-	-

รายละเอียดโครงการพัฒนาแผนพัฒนาท้องถิ่น พ.ศ.๒๕๖๑-๒๕๖๕
องค์การบริหารส่วนตำบลหนองบัว อำเภอเมือง จังหวัดหนองบัวลำภู

ก.ยุทธศาสตร์จังหวัดที่ ๑ การพัฒนาคนและสังคมให้มีคุณภาพชีวิตที่ดี

ข.ยุทธศาสตร์การพัฒนาของอปท. ยุทธศาสตร์ที่ ๒ ยุทธศาสตร์การพัฒนาด้าน การพัฒนาคุณภาพชีวิตของประชาชน

-แผนงานสาธารณสุข

ที่.	โครงการ/กิจกรรม	วัตถุประสงค์	เป้าหมาย (ผลผลิตของโครงการ)	งบประมาณและที่ผ่านมา					ตัวชี้วัด(KPI)	ผลลัพธ์ที่ คาดว่าจะได้รับ	หน่วยงาน รับผิดชอบ
				พ.ศ.๒๕๖๑ (บาท)	พ.ศ.๒๕๖๒ (บาท)	พ.ศ.๒๕๖๓ (บาท)	พ.ศ.๒๕๖๔ (บาท)	พ.ศ.๒๕๖๕ (บาท)			
๑	โครงการแปรรูปขยะเป็น ปุ๋ยหมักชีวภาพ	เพื่อส่งเสริมให้ ประชาชนนำขยะมา แปรรูปเป็นปุ๋ยหมัก ชีวภาพ	จัดกิจกรรมอบรมการทำ ปุ๋ยหมักชีวภาพ จากขยะ สด	-	-	๕๐,๐๐๐	๕๐,๐๐๐	๕๐,๐๐๐	ร้อยละของปริมาณ ขยะลดลง	ปริมาณขยะลดลง ชุมชนมี สภาพแวดล้อมที่น่า อยู่	กองสาธารณสุขฯ
๒	โครงการป้องกันโรคระบาด	เพื่อควบคุมและป้องกัน โรคระบาดตามฤดูกาล	จัดซื้อ/สนับสนุน สารเคมี เชื้อเพลิง อุปกรณ์ต่างๆ ให้กับหน่วยงานด้าน สาธารณสุข	๑๐๐,๐๐๐	๑๐๐,๐๐๐	๑๐๐,๐๐๐	๑๐๐,๐๐๐	๑๐๐,๐๐๐	ร้อยละของชุมชน ปราศจากโรค ระบาด	ประชาชนในชุมชน มีสุขภาพที่แข็งแรง	กองสาธารณสุขฯ
๓	โครงการจัดซื้อวัคซีนพร้อม อุปกรณ์การฉีดป้องกันโรคพิษ สุนัขบ้าและยาคุมกำเนิดสุนัข	เพื่อป้องกันโรคพิษสุนัข บ้า	จัดซื้อ/สนับสนุน วัคซีน สำหรับฉีดป้องกันโรคพิษ สุนัขบ้าและยาคุมกำเนิด สุนัข	๑๐๐,๐๐๐	๑๐๐,๐๐๐	๑๐๐,๐๐๐	๑๐๐,๐๐๐	๑๐๐,๐๐๐	ร้อยละของชุมชน ปลอดโรคพิษ สุนัขบ้า	ชุมชนปราศจาก โรคพิษสุนัขบ้า และลดจำนวนสุนัข	กองสาธารณสุขฯ
๔	โครงการฝึกอบรมการคัดแยก ขยะในชุมชน	เพื่อส่งเสริมให้ ประชาชนบริหาร จัดการขยะเปียกใน ชุมชน	จัดโครงการฝึกอบรมการ จัดการคัดแยกขยะใน ชุมชน ให้กับประชาชนใน ตำบลหนองบัว	๒๐,๐๐๐	๒๐,๐๐๐	๒๐,๐๐๐	-	-	ร้อยละของปริมาณ ขยะลดลง	ปริมาณขยะลดลง ชุมชนมี สภาพแวดล้อมที่น่า อยู่	กองสาธารณสุขฯ
๕	โครงการอบรมและรณรงค์ สิ่งแวดล้อมในชุมชน	เพื่อรณรงค์ให้ประชาชน หันมาอนุรักษ์ สิ่งแวดล้อม	จัดกิจกรรมรณรงค์และ เผยแพร่ประชาสัมพันธ์ จัดอบรมให้ความรู้แก่ ประชาชนใน ต.หนองบัว	๒๐,๐๐๐	๒๐,๐๐๐	๒๐,๐๐๐	๒๐,๐๐๐	๒๐,๐๐๐	ร้อยละ ของการ รักษาสิ่งแวดล้อม เพิ่มขึ้น	พื้นที่สีเขียวเพิ่มขึ้น	กองสาธารณสุขฯ
๖	โครงการอุดหนุนการ ดำเนินงานของ อสม.	เพื่ออุดหนุนการ ดำเนินงานของ อสม. จำนวน ๘ หมู่บ้าน	อุดหนุนการดำเนินงาน ของ อสม.จำนวน ๘ หมู่บ้านละ ๗,๕๐๐ บาท	๖๐,๐๐๐	๖๐,๐๐๐	-	-	-	ร้อยละของผลการ ดำเนินงานที่บรรลุ วัตถุประสงค์	ประชาชนมีความ พึงพอใจในการ ให้บริการ	กองสาธารณสุขฯ

รายละเอียดโครงการพัฒนาแผนพัฒนาท้องถิ่น พ.ศ.๒๕๖๑-๒๕๖๕
องค์การบริหารส่วนตำบลหนองบัว อำเภอเมือง จังหวัดหนองบัวลำภู

แบบ ผ.๐๒

ก.ยุทธศาสตร์จังหวัดที่ ๑ การพัฒนาคนและสังคมให้มีคุณภาพชีวิตที่ดี

ข.ยุทธศาสตร์การพัฒนาของอปท. ยุทธศาสตร์ที่ ๒ ยุทธศาสตร์การพัฒนาด้าน การพัฒนาคุณภาพชีวิตของประชาชน

-แผนงานสาธารณสุข

ที่	โครงการ/กิจกรรม	วัตถุประสงค์	เป้าหมาย (ผลผลิตของโครงการ)	งบประมาณและที่ผ่านมา					ตัวชี้วัด(KPI)	ผลลัพธ์ที่ คาดว่าจะได้รับ	หน่วยงาน รับผิดชอบ
				พ.ศ.๒๕๖๑ (บาท)	พ.ศ.๒๕๖๒ (บาท)	พ.ศ.๒๕๖๓ (บาท)	พ.ศ.๒๕๖๔ (บาท)	พ.ศ.๒๕๖๕ (บาท)			
๗	โครงการ Big Cleaning Day	เพื่อเสริมสร้างวินัยในการรักษาความสะอาดของคนในชุมชน	จัดกิจกรรม Big Cleaning Day ให้ประชาชน ผู้นำชุมชนบุคลากร อบต.หนองบัวมีส่วนร่วมในการรักษาความสะอาดในพื้นที่ตำบลหนองบัว	-	๒๐,๐๐๐	๒๐,๐๐๐	๒๐,๐๐๐	๒๐,๐๐๐	ร้อยละของผู้เข้าร่วมกิจกรรมโครงการและความสะอาดของชุมชน	ชุมชนมีความสะอาดและมีความเป็นระเบียบเรียบร้อย ทำให้ชุมชนเกิดควมมีวินัยในการรักษาความสะอาด	กองสาธารณสุขฯ
๘	โครงการสมทบกองทุนหลักประกันสุขภาพแห่งชาติ	เพื่อส่งเสริมให้ประชาชนในตำบลหนองบัวได้รับบริการด้านสุขภาพอย่างทั่วถึง	ดำเนินงานด้านส่งเสริมและให้บริการสาธารณสุขแก่ประชาชนในตำบล	๑๐๐,๐๐๐	๑๐๐,๐๐๐	๑๐๐,๐๐๐	๑๐๐,๐๐๐	๑๐๐,๐๐๐	ร้อยละ ของประชาชนที่รับบริการ	ประชาชนได้รับบริการด้านสาธารณสุขตามมาตรฐาน	กองสาธารณสุขฯ
๙	โครงการจัดทำข่าดั่งถังขยะ	เพื่อส่งเสริมและป้องกันด้านสุขลักษณะให้กับประชาชน	จัดทำข่าดั่งถังขยะให้กับประชาชนในตำบล	๕๐,๐๐๐	๕๐,๐๐๐	-	๕๐,๐๐๐	-	ร้อยละ ของประชาชนที่รับบริการ	ประชาชนได้รับบริการด้านสาธารณสุขตามมาตรฐาน	กองสาธารณสุขฯ
๑๐	โครงการจัดซื้อถังขยะ	เพื่อส่งเสริมและป้องกันด้านสุขลักษณะให้กับประชาชน	จัดซื้อถังขยะให้กับประชาชนในตำบลหนองบัว	๕๐,๐๐๐	๕๐,๐๐๐	-	๕๐,๐๐๐	-	ร้อยละ ของประชาชนที่รับบริการ	ประชาชนได้รับบริการด้านสาธารณสุขตามมาตรฐาน	กองสาธารณสุขฯ
๑๑	โครงการอุดหนุนการดำเนินงานของ อสม.	เพื่ออุดหนุนการดำเนินงานตามแนวทางพระราชดำริด้านสาธารณสุข	อุดหนุนการดำเนินงานตามแนวทางพระราชดำริด้านสาธารณสุขจำนวน ๘ หมู่บ้าน ละ ๒๐,๐๐ บาท	-	๑๖๐,๐๐๐	๑๖๐,๐๐๐	๑๖๐,๐๐๐	๑๖๐,๐๐๐	ร้อยละของผลการดำเนินงานที่บรรลุวัตถุประสงค์	ประชาชนมีความพึงพอใจในการให้บริการ	กองสาธารณสุขฯ
รวม	๑๑ โครงการ	-	-	๕๐๐,๐๐๐	๖๘๐,๐๐๐	๕๗๐,๐๐๐	๖๕๐,๐๐๐	๕๕๐,๐๐๐	-	-	-

รายละเอียดโครงการพัฒนาแผนพัฒนาท้องถิ่น พ.ศ.๒๕๖๑-๒๕๖๕
องค์การบริหารส่วนตำบลหนองบัว อำเภอเมือง จังหวัดหนองบัวลำภู

ก.ยุทธศาสตร์จังหวัดที่ ๑ การพัฒนาคนและสังคมให้มีคุณภาพชีวิตที่ดี และยุทธศาสตร์ที่ ๓ การส่งเสริมการพัฒนาการท่องเที่ยวและบริการ
ข.ยุทธศาสตร์การพัฒนาของอปท. ยุทธศาสตร์ที่ ๒ ยุทธศาสตร์การพัฒนาด้าน การพัฒนาคุณภาพชีวิตของประชาชน

-แผนงานศาสนาวัฒนธรรม และนันทนาการงานศาสนาและวัฒนธรรมท้องถิ่น

ที่	โครงการ/กิจกรรม	วัตถุประสงค์	เป้าหมาย (ผลผลิตของโครงการ)	งบประมาณและที่ผ่านมา					ตัวชี้วัด(KPI)	ผลลัพธ์ที่ คาดว่าจะได้รับ	หน่วยงาน รับผิดชอบ
				พ.ศ.๒๕๖๑ (บาท)	พ.ศ.๒๕๖๒ (บาท)	พ.ศ.๒๕๖๓ (บาท)	พ.ศ.๒๕๖๔ (บาท)	พ.ศ.๒๕๖๕ (บาท)			
๑	โครงการสืบสาน ประเพณีสงกรานต์” สายใยรักวันสงกรานต์”	เพื่อแสดงความกตัญญู กตเวทิต่อผู้สูงอายุ โดย การรดน้ำขอพร เนื่องใน วันสงกรานต์	จัดกิจกรรมวันสงกรานต์ โดยมีผู้สูงอายุในตำบลเข้า ร่วม จำนวน ๕๐๐ คน	๑๐๐,๐๐๐	๑๐๐,๐๐๐	๑๐๐,๐๐๐	๑๐๐,๐๐๐	๑๐๐,๐๐๐	ร้อยละ ของความพึง พอใจของประชาชนที่ มีต่อการจัดโครงการ	ประชาชนมีความ กตัญญูต่อผู้สูงอายุ	งานวัฒนธรรม ท้องถิ่น สำนักปลัด
๒	โครงการจัดงาน สักการะสมเด็จพระ นเรศวรมหาราชจังหวัด หนองบัวลำภู	เพื่อสืบสานศาสนา วัฒนธรรมประเพณีที่ สำคัญของท้องถิ่นและงาน รัฐพิธีที่สำคัญของชาติ	จัดตกแต่งขบวนรถแห่ ตกแต่งสถานที่จัด นิทรรศการภายในงาน และค่าใช้จ่ายอื่นๆที่ใช้ใน งานสักการะฯลฯ	๔๐,๐๐๐	๔๐,๐๐๐	๔๐,๐๐๐	๔๐,๐๐๐	๔๐,๐๐๐	ร้อยละของประชาชน ที่เข้าร่วมโครงการ	ประชาชนตระหนักถึง ความสำคัญของงานรัฐ พิธีและเข้าร่วมกิจกรรม ประเพณีต่าง ๆ มากขึ้น	งานวัฒนธรรม ท้องถิ่น สำนักปลัด
๓	โครงการส่งเสริม ประเพณีเข้าพรรษา	เพื่อเป็นการสืบสาน ประเพณีวัฒนธรรมอันดี งามของท้องถิ่น	จัดกิจกรรมวันเข้าพรรษา	๒๐,๐๐๐	๒๐,๐๐๐	๒๐,๐๐๐	๒๐,๐๐๐	๒๐,๐๐๐	ร้อยละ ของความพึง พอใจของประชาชนที่ มีต่อการจัดโครงการ	ประชาชนอนุรักษ์ ประเพณีเข้าพรรษา	งานวัฒนธรรม ท้องถิ่น สำนักปลัด
๔	โครงการแข่งขันกีฬา ด้านยาเสพติด	เพื่อส่งเสริมให้ประชาชน เล่นกีฬาและออกกำลังกาย เพื่อสุขภาพที่ดี	จัดกิจกรรมแข่งขันกีฬา ประชาชนในตำบล	๑๕๐,๐๐๐	๑๕๐,๐๐๐	๑๕๐,๐๐๐	๑๕๐,๐๐๐	๑๕๐,๐๐๐	ร้อยละของผู้เข้าร่วม โครงการต่อชุมชน	ประชาชนมีสุขภาพ แข็งแรง ห่างไกลยาเสพ ติด	งานการศึกษา สำนักปลัด
๕	โครงการจัดหาวัสดุ อุปกรณ์กีฬา	เพื่อส่งเสริมให้ประชาชน ออกกำลังกาย	จัดซื้อ/จ้าง วัสดุอุปกรณ์ กีฬาจำนวน ๘ หมู่บ้าน	๑๐๐,๐๐๐	๑๐๐,๐๐๐	๑๐๐,๐๐๐	๑๐๐,๐๐๐	๑๐๐,๐๐๐	ร้อยละของชุมชนที่ จัดกิจกรรมออกกำลังกาย	ประชาชนมีสุขภาพ แข็งแรง	งานการศึกษา สำนักปลัด
๖	โครงการแข่งขันกีฬา อบต.สัมพันธ์	เพื่อส่งเสริมให้ประชาชน ออกกำลังกาย	จัดการแข่งขันกีฬา อบต. สัมพันธ์ ร่วมกับ อบต.อื่น ในเขตอำเภอเมือง หนองบัวลำภู	๒๐,๐๐๐	๒๐,๐๐๐	๒๐,๐๐๐	๒๐,๐๐๐	๒๐,๐๐๐	ร้อยละของประชาชน ผู้เข้าร่วมกิจกรรมการ แข่งขันกีฬา	ประชาชนมีสุขภาพ แข็งแรง ห่างไกลยาเสพ ติด	งานการศึกษา สำนักปลัด
รวม	๖ โครงการ	-	-	๔๓๐,๐๐๐	๔๓๐,๐๐๐	๔๓๐,๐๐๐	๔๓๐,๐๐๐	๔๓๐,๐๐๐	-	-	-

รายละเอียดโครงการพัฒนาแผนพัฒนาท้องถิ่น พ.ศ.๒๕๖๑-๒๕๖๕
องค์การบริหารส่วนตำบลหนองบัว อำเภอเมือง จังหวัดหนองบัวลำภู

แบบ ผ.๐๒

ก.ยุทธศาสตร์จังหวัดที่ ๑ การพัฒนาคนและสังคมให้มีคุณภาพชีวิตที่ดี

ข.ยุทธศาสตร์การพัฒนาของอปท. ยุทธศาสตร์ที่ ๒ ยุทธศาสตร์การพัฒนาด้าน การพัฒนาคุณภาพชีวิตของประชาชน

-แผนงานสังคมสงเคราะห์งานสวัสดิการและสังคมสงเคราะห์

ที่	โครงการ/กิจกรรม	วัตถุประสงค์	เป้าหมาย (ผลผลิตของโครงการ)	งบประมาณและที่ผ่านมา					ตัวชี้วัด(KPI)	ผลลัพธ์ที่ คาดว่าจะได้รับ	หน่วยงาน รับผิดชอบ
				พ.ศ.๒๕๖๑ (บาท)	พ.ศ.๒๕๖๒ (บาท)	พ.ศ.๒๕๖๓ (บาท)	พ.ศ.๒๕๖๔ (บาท)	พ.ศ.๒๕๖๕ (บาท)			
๑	โครงการอาสาสมัคร ดูแลผู้สูงอายุ	เพื่อสร้างขวัญและ กำลังใจที่ดีแก่ผู้สูงอายุ	จัดกิจกรรมฝึกอบรม อาสาสมัครดูแล ผู้สูงอายุด้วยจิตอาสา	-	-	๒๐,๐๐๐	๒๐,๐๐๐	๒๐,๐๐๐	ร้อยละของผู้สูงอายุ มีสุขภาพจิตที่ดี	ผู้สูงอายุมี กำลังใจในการ ดำเนินชีวิต	งานสวัสดิการฯ สำนักปลัด
๒	โครงการจัดกิจกรรม รณรงค์ยุติความ รุนแรงต่อเด็กและ สตรี	เพื่อรณรงค์เผยแพร่ และสร้างความเข้าใจ ในการใช้ความรุนแรง ต่อเด็กและสตรี	จัดกิจกรรมส่งเสริมการ ดำเนินการในการยุติ ความรุนแรงใน ครอบครัว	-	-	๒๐,๐๐๐	๒๐,๐๐๐	๒๐,๐๐๐	ร้อยละของเด็กและ สตรี	ลดปัญหาการใช้ ความรุนแรงต่อ เด็กและสตรีใน ชุมชนมากขึ้น	งานสวัสดิการฯ สำนักปลัด
๓	โครงการจัดกิจกรรม ส่งเสริมสุขภาพและ พัฒนาคุณภาพชีวิต ผู้สูงอายุ	เพื่อเสริมสร้างให้ ผู้สูงอายุมีสุขภาพ ร่างกายและจิตใจที่ สมบูรณ์แข็งแรง สามารถช่วยเหลือ ตัวเองได้	จัดกิจกรรมที่คณะ ศึกษาเชิงธรรมะไหว้ พระทำบุญ	-	-	๕๐,๐๐๐	๕๐,๐๐๐	๕๐,๐๐๐	ร้อยละของผู้สูงอายุ	ผู้สูงอายุมีขวัญ และกำลังใจใน การดำรงชีวิต และมีคุณภาพ ชีวิตที่ดีขึ้น	งานสวัสดิการฯ สำนักปลัด

รายละเอียดโครงการพัฒนาแผนพัฒนาท้องถิ่น พ.ศ.๒๕๖๑-๒๕๖๕
องค์การบริหารส่วนตำบลหนองบัว อำเภอเมือง จังหวัดหนองบัวลำภู

แบบ ผ.๐๒

ก.ยุทธศาสตร์จังหวัดที่ ๑ การพัฒนาคนและสังคมให้มีคุณภาพชีวิตที่ดี
ข.ยุทธศาสตร์การพัฒนาของอปท. ยุทธศาสตร์ที่ ๒ ยุทธศาสตร์การพัฒนาด้าน การพัฒนาคุณภาพชีวิตของประชาชน
-แผนงานสังคมสงเคราะห์งานสวัสดิการและสังคมสงเคราะห์

ที่	โครงการ/กิจกรรม	วัตถุประสงค์	เป้าหมาย (ผลผลิตของโครงการ)	งบประมาณและที่ผ่านมา					ตัวชี้วัด(KPI)	ผลลัพธ์ที่ คาดว่าจะได้รับ	หน่วยงาน รับผิดชอบ
				พ.ศ.๒๕๖๑ (บาท)	พ.ศ.๒๕๖๒ (บาท)	พ.ศ.๒๕๖๓ (บาท)	พ.ศ.๒๕๖๔ (บาท)	พ.ศ.๒๕๖๕ (บาท)			
๔	โครงการครอบครัวสุขสันต์ สายสัมพันธ์แน่นแฟ้น	เพื่อสร้างความสัมพันธ์ที่ดีระหว่างสมาชิกในครอบครัว	จัดกิจกรรมระหว่างสมาชิกภายในครอบครัว	-	-	๒๐,๐๐๐	๒๐,๐๐๐	๒๐,๐๐๐	ร้อยละของครอบครัวที่เข้าร่วมโครงการ	เกิดความรัก ความเข้าใจความผูกพัน และมีความเอื้ออาทรต่อกันเป็นครอบครัวอบอุ่น แข็งแรง	งานสวัสดิการฯ สำนักปลัด
๕	โครงการฟื้นฟูสุขภาพผู้พิการในชุมชน	เพื่อเสริมสร้างให้ผู้พิการมีสุขภาพแข็งแรง ช่วยเหลือตัวเองได้	จัดตั้งศูนย์ฟื้นฟูผู้พิการในชุมชน	๓๐,๐๐๐	๓๐,๐๐๐	๓๐,๐๐๐	๓๐,๐๐๐	๓๐,๐๐๐	ร้อยละของผู้พิการในชุมชนที่เข้าร่วมโครงการ	ผู้พิการสามารถดำรงชีวิตอย่างมีความสุข	งานสวัสดิการฯ สำนักปลัด
๖	ทุนการศึกษา	เพื่อส่งเสริมให้พนักงานส่วนตำบลศึกษาต่อในระดับสูงขึ้น	พนักงานส่วนตำบลหนองบัว	-	-	๑๕,๐๐๐	๑๕,๐๐๐	๑๕,๐๐๐	ร้อยละของพนักงานที่ศึกษาต่อ	พนักงานมีความรู้ และมีศักยภาพในการปฏิบัติงานมากขึ้น	สำนักปลัด
๗	โครงการป้องกันภัยหนาว	เพื่อช่วยเหลือผู้ยากไร้ขาดแคลนเครื่องกันหนาว	จัดซื้อเครื่องกันหนาว เช่น ผ้าห่ม เสื้อกันหนาว	-	-	๑๐๐,๐๐๐	๑๐๐,๐๐๐	๑๐๐,๐๐๐	ร้อยละของผู้ยากไร้	ผู้ยากไร้มีคุณภาพชีวิตที่ดีขึ้น	งานสวัสดิการฯ สำนักปลัด

รายละเอียดโครงการพัฒนาแผนพัฒนาท้องถิ่น พ.ศ.๒๕๖๑-๒๕๖๕
องค์การบริหารส่วนตำบลหนองบัว อำเภอเมือง จังหวัดหนองบัวลำภู

แบบ ผ.๐๒

ก.ยุทธศาสตร์จังหวัดที่ ๑ การพัฒนาคนและสังคมให้มีคุณภาพชีวิตที่ดี

ข.ยุทธศาสตร์การพัฒนาของอปท. ยุทธศาสตร์ที่ ๒ ยุทธศาสตร์การพัฒนาด้าน การพัฒนาคุณภาพชีวิตของประชาชน

-แผนงานงบกลาง งานสวัสดิการและสังคมสงเคราะห์

ที่	โครงการ/กิจกรรม	วัตถุประสงค์	เป้าหมาย (ผลผลิตของ โครงการ)	งบประมาณและที่ผ่านมา					ตัวชี้วัด(KPI)	ผลลัพธ์ที่ คาดว่าจะได้รับ	หน่วยงาน รับผิดชอบ
				พ.ศ.๒๕๖๑ (บาท)	พ.ศ.๒๕๖๒ (บาท)	พ.ศ.๒๕๖๓ (บาท)	พ.ศ.๒๕๖๔ (บาท)	พ.ศ.๒๕๖๕ (บาท)			
๘	เงินสมทบกองทุน ประกันสังคม	เพื่อจ่ายเป็นเงินสมทบ กองทุนประกันสังคม ให้กับพนักงานจ้าง	สมทบอัตรา ๕% ของเงินเดือน พนักงานจ้าง	๒๒๒,๒๒๐	๒๒๒,๒๒๐	๒๒๒,๒๒๐	๒๒๒,๒๒๐	๒๒๒,๒๒๐	ร้อยละ ที่ สมทบกองทุน ประกันสังคม	พนักงานจ้างได้รับ เงินสมทบตาม กฎหมายกำหนด	สำนักปลัด
๙	เบี้ยยังชีพผู้สูงอายุ	เพื่อช่วยเหลือผู้สูงอายุ ให้มีคุณภาพชีวิตที่ดี ขึ้น	ผู้สูงอายุในตำบล หนองบัว	๖,๔๐๐,๐๐๐	๖,๔๐๐,๐๐๐	๖,๔๐๐,๐๐๐	๖,๔๐๐,๐๐๐	๖,๔๐๐,๐๐๐	ร้อยละของ ผู้สูงอายุที่ ได้รับเงิน ช่วยเหลือ	ผู้สูงอายุที่ได้รับเงิน ช่วยเหลือมีคุณภาพ ชีวิตที่ดีขึ้น	สำนักปลัด
๑๐	เบี้ยยังชีพผู้ป่วย เอดส์	เพื่อช่วยเหลือและเพิ่ม ขวัญกำลังใจให้กับ ผู้ป่วยเอดส์	ผู้ป่วยเอดส์ตำบล หนองบัว	๒๐๐,๐๐๐	๒๐๐,๐๐๐	๒๐๐,๐๐๐	๒๐๐,๐๐๐	๒๐๐,๐๐๐	จำนวนผู้เอดส์ ที่ได้รับความ ช่วยเหลือ	ผู้ป่วยเอดส์ที่ได้รับ เงินช่วยเหลือมี คุณภาพชีวิตที่ดีขึ้น	สำนักปลัด
๑๑	เบี้ยยังชีพผู้พิการ	เพื่อช่วยเหลือผู้พิการ หรือผู้ทุพพลภาพ	ผู้พิการในตำบล หนองบัว	๒,๖๘๐,๐๐๐	๒,๖๘๐,๐๐๐	๒,๖๘๐,๐๐๐	๒,๖๘๐,๐๐๐	๒,๖๘๐,๐๐๐	ร้อยละ ของผู้ พิการที่ได้รับ การช่วยเหลือ	ผู้พิการที่ได้รับเงิน ช่วยเหลือมีคุณภาพ ชีวิตที่ดีขึ้น	สำนักปลัด

รายละเอียดโครงการพัฒนาแผนพัฒนาท้องถิ่น พ.ศ.๒๕๖๑-๒๕๖๕
องค์การบริหารส่วนตำบลหนองบัว อำเภอเมือง จังหวัดหนองบัวลำภู

แบบ ผ.๐๒

ก.ยุทธศาสตร์จังหวัดที่ ๑ การพัฒนาคนและสังคมให้มีคุณภาพชีวิตที่ดี
ข.ยุทธศาสตร์การพัฒนาของอปท. ยุทธศาสตร์ที่ ๒ ยุทธศาสตร์การพัฒนาด้าน การพัฒนาคุณภาพชีวิตของประชาชน
-แผนงานงบกลาง งานสวัสดิการและสังคมสงเคราะห์

ที่	โครงการ/กิจกรรม	วัตถุประสงค์	เป้าหมาย (ผลผลิตของ โครงการ)	งบประมาณและที่ผ่านมา					ตัวชี้วัด(KPI)	ผลลัพธ์ที่ คาดว่าจะได้รับ	หน่วยงาน รับผิดชอบ
				พ.ศ.๒๕๖๑ (บาท)	พ.ศ.๒๕๖๒ (บาท)	พ.ศ.๒๕๖๓ (บาท)	พ.ศ.๒๕๖๔ (บาท)	พ.ศ.๒๕๖๕ (บาท)			
๑๒	กองทุนบำเหน็จ บำนาญข้าราชการ ส่วนท้องถิ่น (กบท.)	เพื่อเป็นหลักประกัน ความมั่นคงให้กับ อาชีพข้าราชการส่วน ท้องถิ่น	พนักงานส่วน ตำบลหนองบัว	๒๐๐,๐๐๐	๒๐๐,๐๐๐	๒๐๐,๐๐๐	๒๐๐,๐๐๐	๒๐๐,๐๐๐	ร้อยละของ เงินสมทบ	ข้าราชการได้รับ สิทธิประโยชน์เมื่อ เกษียณอายุ ราชการ	สำนักปลัด
๑๓	เงินสมทบ หลักประกันสุขภาพ (สปสช.)	เพื่อส่งเสริมสุขภาพ ให้กับประชาชนใน ตำบล	ประชาชนตำบล หนองบัว	๙๗,๗๖๐	๙๗,๗๖๐	๙๗,๗๖๐	๙๗,๗๖๐	๙๗,๗๖๐	ร้อยละของ เงินสมทบ	ประชาชนได้รับ สิทธิประโยชน์ใน การรักษาพยาบาล	กอง สาธารณสุขฯ
๑๔	เงินสำรองจ่าย	เพื่อช่วยบรรเทา ความเดือดร้อนของ ราษฎร	ประชาชนตำบล หนองบัว	๕๐๐,๐๐๐	๕๐๐,๐๐๐	๕๐๐,๐๐๐	๕๐๐,๐๐๐	๕๐๐,๐๐๐	ร้อยละของ ประชากรที่ ได้รับความ ช่วยเหลือ	ประชาชนที่ เดือดร้อนได้รับ ความช่วยเหลือ โดยเร็ว	สำนักปลัด
รวม	๑๔ โครงการ	-	-	๑๐,๓๒๙,๙๘๐	๑๐,๓๒๙,๙๘๐	๑๐,๕๕๔,๙๘๐	๑๐,๕๕๔,๙๘๐	๑๐,๕๕๔,๙๘๐	-	-	-

รายละเอียดโครงการพัฒนาแผนพัฒนาท้องถิ่น พ.ศ.๒๕๖๑-๒๕๖๕
องค์การบริหารส่วนตำบลหนองบัว อำเภอเมือง จังหวัดหนองบัวลำภู

แบบ ผ.๐๒

ก.ยุทธศาสตร์จังหวัดที่ ๑ การพัฒนาคนและสังคมให้มีคุณภาพชีวิตที่ดี
ข.ยุทธศาสตร์การพัฒนาของอปท. ยุทธศาสตร์ที่ ๓.ยุทธศาสตร์การพัฒนาด้านโครงสร้างพื้นฐาน
-แผนงานเคหะและชุมชน (การก่อสร้าง ปรับปรุง ซ่อมแซม บำรุงรักษา เส้นทางคมนาคม)

ที่	โครงการ/กิจกรรม	วัตถุประสงค์	เป้าหมาย (ผลผลิตของโครงการ)	งบประมาณและที่ผ่านมา					ตัวชี้วัด(KPI)	ผลลัพธ์ที่ คาดว่าจะได้รับ	หน่วยงาน รับผิดชอบ
				พ.ศ.๒๕๖๑ (บาท)	พ.ศ.๒๕๖๒ (บาท)	พ.ศ.๒๕๖๓ (บาท)	พ.ศ.๒๕๖๔ (บาท)	พ.ศ.๒๕๖๕ (บาท)			
๑	โครงการซ่อมแซมถนนลูกรังเส้นวรพจน์ปริดา บ้านห้วยทราย หมู่ที่ ๑	เพื่อให้ประชาชน มีถนนคมนาคมสะดวกและปลอดภัย	กว้าง ๔ เมตร ยาว ๑,๐๐๐ เมตร โดยการลงหินคลุกหนา ๐.๐๙ เมตร หรือมีพื้นที่ไม่น้อยกว่า ๔,๐๐๐ ตารางเมตร	-	-	๒๐๐,๐๐๐	๒๐๐,๐๐๐	๒๐๐,๐๐๐	ร้อยละของเส้นทางคมนาคมที่เป็นมาตรฐานเพิ่มขึ้น	ประชาชนได้รับความสะดวกในการสัญจร	กองช่าง
๒	โครงการก่อสร้างถนนคอนกรีตเสริมเหล็ก ถนนเส้นไปคุ้มคำใหญ่ บ้านภูพานทอง หมู่ที่ ๒	เพื่อให้ประชาชน มีถนนคมนาคมสะดวกและปลอดภัย	กว้าง ๔ เมตร ยาว ๒๒๓ เมตร หนา ๐.๑๕ เมตร ไหล่ทางลูกรังกว้างข้างละ ๐.๕๐ เมตร หรือมีพื้นที่ไม่น้อยกว่า ๘๙๒ ตารางเมตร	-	-	-	๕๐๐,๐๐๐	๕๐๐,๐๐๐	ร้อยละของเส้นทางคมนาคมที่เป็นมาตรฐานเพิ่มขึ้น	ประชาชนได้รับความสะดวกในการสัญจร	กองช่าง
๓	โครงการก่อสร้างถนนลาดยางเส้นข้างโรงเรียนบ้านวังน้ำขาวชนูปถัมภ์ บ้านวังน้ำขาวใหม่พัฒนา หมู่ที่ ๘	เพื่อให้ประชาชน มีถนนคมนาคมสะดวกและปลอดภัย	กว้าง ๔ เมตร ยาว ๑๐๒ เมตร หรือมีพื้นที่ไม่น้อยกว่า ๔๐๘ ตารางเมตร	-	-	๒๐๐,๐๐๐	๒๐๐,๐๐๐	๒๐๐,๐๐๐	ร้อยละของเส้นทางคมนาคมที่เป็นมาตรฐานเพิ่มขึ้น	ประชาชนได้รับความสะดวกในการสัญจร	กองช่าง
๔	โครงการซ่อมแซมถนนลูกรังเส้นสามแยกเสาเฒ่า-ถนนเสาเฒ่า-โคกกุ้ง บ้านเสาเฒ่า หมู่ที่ ๖	เพื่อให้ประชาชน มีถนนคมนาคมสะดวกและปลอดภัย	กว้าง ๕ เมตร ยาว ๕๖๐ เมตร โดยการลงหินคลุกหนา ๐.๐๖ เมตร หรือมีพื้นที่ไม่น้อยกว่า ๒,๘๐๐ ตารางเมตร	-	-	๑๐๐,๐๐๐	๑๐๐,๐๐๐	๑๐๐,๐๐๐	ร้อยละของเส้นทางคมนาคมที่เป็นมาตรฐานเพิ่มขึ้น	ประชาชนได้รับความสะดวกในการสัญจร	กองช่าง

รายละเอียดโครงการพัฒนาแผนพัฒนาท้องถิ่น พ.ศ.๒๕๖๑-๒๕๖๕
องค์การบริหารส่วนตำบลหนองบัว อำเภอเมือง จังหวัดหนองบัวลำภู

แบบ ผ.๐๒

ก.ยุทธศาสตร์จังหวัดที่ ๑ การพัฒนาคนและสังคมให้มีคุณภาพชีวิตที่ดี
ข.ยุทธศาสตร์การพัฒนาของอปท. ยุทธศาสตร์ที่ ๓.ยุทธศาสตร์การพัฒนาด้านโครงสร้างพื้นฐาน
-แผนงานเคหะและชุมชน

ที่	โครงการ/กิจกรรม	วัตถุประสงค์	เป้าหมาย (ผลผลิตของโครงการ)	งบประมาณและที่ผ่านมา					ตัวชี้วัด(KPI)	ผลลัพธ์ที่ คาดว่าจะได้รับ	หน่วยงาน รับผิดชอบ
				พ.ศ.๒๕๖๑ (บาท)	พ.ศ.๒๕๖๒ (บาท)	พ.ศ.๒๕๖๓ (บาท)	พ.ศ.๒๕๖๔ (บาท)	พ.ศ.๒๕๖๕ (บาท)			
๕	โครงการก่อสร้างถนนคอนกรีตเสริมเหล็ก เส้นสุขเกษม - หนองหว้า บ้านสุขเกษม หมู่ที่ ๔	เพื่อให้ประชาชนมีถนนคมนาคมสะดวกและปลอดภัย	กว้าง ๔ เมตร ยาว ๒๒๓ เมตร หนา ๐.๑๕ เมตร ไหล่ทางลูกรังกว้างข้างละ ๐.๕๐ เมตร หรือมีพื้นที่ไม่น้อยกว่า ๘๙๒ ตารางเมตร	-	-	-	๕๐๐,๐๐๐	๕๐๐,๐๐๐	ร้อยละของเส้นทางคมนาคมที่เป็นมาตรฐานเพิ่มขึ้น	ประชาชนได้รับความสะดวกในการสัญจร	กองช่าง
๖	โครงการซ่อมแซมถนนคอนกรีตเสริมเหล็ก เส้นบ้านวังหมื่นไต้ หมู่ที่ ๗ - บ้านสุขเกษม หมู่ที่ ๔	เพื่อให้ประชาชนมีถนนคมนาคมสะดวกและปลอดภัย	กว้าง ๔ เมตร ยาว ๕ เมตร	-	-	๓๐,๐๐๐	๓๐,๐๐๐	๓๐,๐๐๐	ร้อยละของเส้นทางคมนาคมที่เป็นมาตรฐานเพิ่มขึ้น	ประชาชนได้รับความสะดวกในการสัญจร	กองช่าง
๗	โครงการซ่อมแซมถนนลูกรังภายในหมู่บ้าน หมู่ ๒	เพื่อให้ประชาชน มีถนนคมนาคมสะดวกและปลอดภัย	ขนาดกว้าง ๔ เมตร ยาว ๖๒๕ เมตร โดยการลงหินคลุกหนา ๐.๑๐ เมตร หรือมีพื้นที่ไม่น้อยกว่า ๒,๕๐๐ ตารางเมตร	-	-	๑๐๐,๐๐๐	๑๐๐,๐๐๐	๑๐๐,๐๐๐	ร้อยละของเส้นทางคมนาคมที่เป็นมาตรฐานเพิ่มขึ้น	ประชาชนได้รับความสะดวกในการสัญจร	กองช่าง
๘	โครงการก่อสร้างถนนลาดยาง ขอยเกษตร ๑ หมู่ที่ ๒	เพื่อให้ประชาชน มีถนนคมนาคมสะดวกและปลอดภัย	กว้าง ๔ เมตร ยาว ๑,๐๐๐ เมตร หรือมีพื้นที่ไม่น้อยกว่า ๔,๐๐๐ ตารางเมตร	-	-	๑,๗๐๐,๐๐๐	๑,๗๐๐,๐๐๐	๑,๗๐๐,๐๐๐	ร้อยละของเส้นทางคมนาคมที่เป็นมาตรฐานเพิ่มขึ้น	ประชาชนได้รับความสะดวกในการสัญจร	กองช่าง
๙	โครงการก่อสร้างถนนลาดยางเส้นขอยเกษตร ๒ บ้านภูพานทอง หมู่ ๒	เพื่อให้ประชาชน มีถนนคมนาคมสะดวกและปลอดภัย	กว้าง ๓ เมตร ยาว ๖๖ เมตร หรือมีพื้นที่ไม่น้อยกว่า ๑๙๘ ตารางเมตร	-	-	๑๐๐,๐๐๐	-	-	ร้อยละของเส้นทางคมนาคมที่เป็นมาตรฐานเพิ่มขึ้น	ประชาชนได้รับความสะดวกในการสัญจร	กองช่าง

รายละเอียดโครงการพัฒนาแผนพัฒนาท้องถิ่น พ.ศ.๒๕๖๑-๒๕๖๕
องค์การบริหารส่วนตำบลหนองบัว อำเภอเมือง จังหวัดหนองบัวลำภู

ก.ยุทธศาสตร์จังหวัดที่ ๑ การพัฒนาคนและสังคมให้มีคุณภาพชีวิตที่ดี
ข.ยุทธศาสตร์การพัฒนาของอปท. ยุทธศาสตร์ที่ ๓.ยุทธศาสตร์การพัฒนาด้านโครงสร้างพื้นฐาน
-แผนงานเคหะและชุมชน

ที่	โครงการ/กิจกรรม	วัตถุประสงค์	เป้าหมาย (ผลผลิตของโครงการ)	งบประมาณและที่ผ่านมา					ตัวชี้วัด(KPI)	ผลลัพธ์ที่ คาดว่าจะได้รับ	หน่วยงาน รับผิดชอบ
				พ.ศ.๒๕๖๑ (บาท)	พ.ศ.๒๕๖๒ (บาท)	พ.ศ.๒๕๖๓ (บาท)	พ.ศ.๒๕๖๔ (บาท)	พ.ศ.๒๕๖๕ (บาท)			
๑๐	โครงการก่อสร้างถนนลาดยางเส้นซอยเกษตร ๒ บ้านภูพานทอง หมู่ ๒	เพื่อให้ประชาชน มีถนนคมนาคมสะดวกและปลอดภัย	กว้าง ๔ เมตร ยาว ๑๐๗ เมตร หรือมีพื้นที่ไม่น้อยกว่า ๔๒๘ ตารางเมตร	๒๐๐,๐๐๐	-	-	-	-	ร้อยละของเส้นทางคมนาคมที่เป็นมาตรฐานเพิ่มขึ้น	ประชาชนได้รับความสะดวกในการสัญจร	กองช่าง
๑๑	โครงการบุกเบิกก่อสร้างถนนลูกรังเส้นไปลำห้วยกุดขี้เหล็ก หมู่ ๓	เพื่อให้ประชาชน มีถนนคมนาคมสะดวกและปลอดภัย	กว้าง ๓ เมตร ยาว ๑,๐๐๐ เมตร หรือมีพื้นที่ไม่น้อยกว่า ๓,๐๐๐ ตารางเมตร	๑๕๐,๐๐๐	-	-	-	-	ร้อยละของเส้นทางคมนาคมที่เป็นมาตรฐานเพิ่มขึ้น	ประชาชนได้รับความสะดวกในการสัญจร	กองช่าง
๑๒	โครงการซ่อมแซมถนนลูกรังเส้นสุขเกษม-ฟาร์มหมู (เส้นทางพ่อนิน) หมู่ ๔	เพื่อให้ประชาชน มีถนนคมนาคมสะดวกและปลอดภัย	กว้าง ๕ เมตร ยาว ๒,๕๐๐ เมตร หรือมีพื้นที่ไม่น้อยกว่า ๑๒,๕๐๐ ตารางเมตร	-	-	๓๐๐,๐๐๐	๓๐๐,๐๐๐	๓๐๐,๐๐๐	ร้อยละของเส้นทางคมนาคมที่เป็นมาตรฐานเพิ่มขึ้น	ประชาชนได้รับความสะดวกในการสัญจร	กองช่าง
๑๓	โครงการซ่อมแซมถนนลูกรังภายในหมู่บ้าน เสาเล่า หมู่ ๖	เพื่อให้ประชาชน มีถนนคมนาคมสะดวกและปลอดภัย	ขนาดกว้าง ๔ เมตร ยาว ๑,๐๐๐ เมตร หนาเฉลี่ย ๐.๒๐ เมตร หรือมีพื้นที่ไม่น้อยกว่า ๔,๐๐๐ ตารางเมตร	๑๕๐,๐๐๐	-	-	-	-	ร้อยละของเส้นทางคมนาคมที่เป็นมาตรฐานเพิ่มขึ้น	ประชาชนได้รับความสะดวกในการสัญจร	กองช่าง
๑๔	โครงการก่อสร้างถนนคสล. ภายในหมู่บ้าน หมู่ที่ ๗	เพื่อให้ประชาชน มีถนนคมนาคมสะดวกและปลอดภัย	กว้าง ๔ เมตร ยาว ๘๙ เมตร หนา ๐.๑๕ เมตร หรือมีพื้นที่ไม่น้อยกว่า ๓๕๖ ตารางเมตร	๒๐๐,๐๐๐	-	-	-	-	ร้อยละของเส้นทางคมนาคมที่เป็นมาตรฐานเพิ่มขึ้น	ประชาชนได้รับความสะดวกในการสัญจร	กองช่าง
๑๕	โครงการซ่อมแซมถนนคอนกรีตเสริมเหล็กจากแยกโค้งวัดสุราษฎร์-เชื่อมถนนเสาเล่า โคกกุง หมู่ ๖	เพื่อให้ประชาชน มีถนนคมนาคมสะดวกและปลอดภัย	ขนาดกว้าง ๔ เมตร ยาว ๑๔๐ เมตร หนา ๐.๑๕ เมตร หรือพื้นที่ผิวจราจรไม่น้อยกว่า ๕๖๐ ตารางเมตร โดยการปูทับด้วยยาง AC (Asphaltic Concrets)	-	-	๒๖๐,๐๐๐	๒๖๐,๐๐๐	๒๖๐,๐๐๐	ร้อยละของเส้นทางคมนาคมที่เป็นมาตรฐานเพิ่มขึ้น	ประชาชนได้รับความสะดวกในการสัญจร	กองช่าง

รายละเอียดโครงการพัฒนาแผนพัฒนาท้องถิ่น พ.ศ.๒๕๖๑-๒๕๖๕
องค์การบริหารส่วนตำบลหนองบัว อำเภอเมือง จังหวัดหนองบัวลำภู

แบบ ผ.๐๒

ก.ยุทธศาสตร์จังหวัดที่ ๑ การพัฒนาคนและสังคมให้มีคุณภาพชีวิตที่ดี

ข.ยุทธศาสตร์การพัฒนาของอปท. ยุทธศาสตร์ที่ ๓.ยุทธศาสตร์การพัฒนาด้านโครงสร้างพื้นฐาน

-แผนงานเคหะและชุมชน

ที่	โครงการ/กิจกรรม	วัตถุประสงค์	เป้าหมาย (ผลผลิตของโครงการ)	งบประมาณและที่ผ่านมา					ตัวชี้วัด(KPI)	ผลลัพธ์ที่ คาดว่าจะได้รับ	หน่วยงาน รับผิดชอบ
				พ.ศ.๒๕๖๑ (บาท)	พ.ศ.๒๕๖๒ (บาท)	พ.ศ.๒๕๖๓ (บาท)	พ.ศ.๒๕๖๔ (บาท)	พ.ศ.๒๕๖๕ (บาท)			
๑๖	โครงการซ่อมแซมถนนลาดยางซอยชุมพล ๑ บ้านวังน้ำขาว หมู่ ๕	เพื่อให้ประชาชน มีถนนคมนาคมสะดวกและปลอดภัย	กว้าง ๔ เมตร ยาว ๖๒ เมตร หรือมีพื้นที่ไม่น้อยกว่า ๒๔๘ ตารางเมตร โดยการปูทับด้วยยาง AC (Asphaltic Concrets)	-	-	๑๐๐,๐๐๐	๑๐๐,๐๐๐	๑๐๐,๐๐๐	ร้อยละของเส้นทางคมนาคมที่เป็นมาตรฐานเพิ่มขึ้น	ประชาชนได้รับความสะดวกในการสัญจร	กองช่าง
๑๗	โครงการก่อสร้างถนนคสล.ซอยชุมพล ๒ หมู่ ๕	เพื่อให้ประชาชน มีถนนคมนาคมสะดวกและปลอดภัย	กว้าง ๔ เมตร ยาว ๙๐ เมตร หนา ๐.๑๕ เมตร หรือมีพื้นที่ไม่น้อยกว่า ๓๖๐ ตารางเมตร	๒๐๐,๐๐๐	-	-	-	-	ร้อยละของเส้นทางคมนาคมที่เป็นมาตรฐานเพิ่มขึ้น	ประชาชนได้รับความสะดวกในการสัญจร	กองช่าง
๑๘	โครงการก่อสร้างขยายไหล่ทาง ถนน คสล.ภายในหมู่บ้าน (ซอยชุมพล ๓) หมู่ ๕	เพื่อให้ประชาชน มีถนนคมนาคมสะดวกและปลอดภัย	กว้าง ๑ เมตร ยาว ๑๘๒ เมตร หนา ๐.๑๕ เมตร หรือมีพื้นที่ไม่น้อยกว่า ๑๘๒ ตร.ม. (พร้อมทำร่องน้ำในตัว)	-	-	๑๓๐,๐๐๐	๑๓๐,๐๐๐	๑๓๐,๐๐๐	ร้อยละของเส้นทางคมนาคมที่เป็นมาตรฐานเพิ่มขึ้น	ประชาชนได้รับความสะดวกในการสัญจร	กองช่าง
๑๙	โครงการก่อสร้างถนนคอนกรีตเสริมเหล็ก เส้นสามแยกบ้านนายไสวถึง ถนนสายเสาเล้า - โคกกุง บ้านเสาเล้า หมู่ที่ ๖	เพื่อให้ประชาชน มีถนนคมนาคมสะดวกและปลอดภัย	กว้าง ๔ เมตร ยาว ๒๒๓ เมตร หนา ๐.๑๕ เมตร ไหล่ทางลูกรังกว้างข้างละ ๐.๕๐ เมตร หรือมีพื้นที่ไม่น้อยกว่า ๘๙๒ ตารางเมตร	-	-	-	๕๐๐,๐๐๐	๕๐๐,๐๐๐	ร้อยละของเส้นทางคมนาคมที่เป็นมาตรฐานเพิ่มขึ้น	ประชาชนได้รับความสะดวกในการสัญจร	กองช่าง
๒๐	โครงการซ่อมแซมถนนลูกรังภายในหมู่บ้านภูพานทอง หมู่ ๒	เพื่อให้ประชาชน มีถนนคมนาคมสะดวกและปลอดภัย	ขนาดกว้าง ๔ เมตร ยาว ๑,๐๔๐ เมตร โดยการลงหินคลุกหนา ๐.๑๐ เมตร หรือมีพื้นที่ไม่น้อยกว่า ๔,๑๖๐ ตารางเมตร	๑๕๐,๐๐๐	-	-	-	-	ร้อยละของเส้นทางคมนาคมที่เป็นมาตรฐานเพิ่มขึ้น	ประชาชนได้รับความสะดวกในการสัญจร	กองช่าง

รายละเอียดโครงการพัฒนาแผนพัฒนาท้องถิ่น พ.ศ.๒๕๖๑-๒๕๖๕
องค์การบริหารส่วนตำบลหนองบัว อำเภอเมือง จังหวัดหนองบัวลำภู

แบบ ผ.๐๒

ก.ยุทธศาสตร์จังหวัดที่ ๑ การพัฒนาคนและสังคมให้มีคุณภาพชีวิตที่ดี

ข.ยุทธศาสตร์การพัฒนาของอปท. ยุทธศาสตร์ที่ ๓.ยุทธศาสตร์การพัฒนาด้านโครงสร้างพื้นฐาน

-แผนงานเคหะและชุมชน

ที่	โครงการ/กิจกรรม	วัตถุประสงค์	เป้าหมาย (ผลผลิตของโครงการ)	งบประมาณและที่ผ่านมา					ตัวชี้วัด(KPI)	ผลลัพธ์ที่ คาดว่าจะได้รับ	หน่วยงาน รับผิดชอบ
				พ.ศ.๒๕๖๑ (บาท)	พ.ศ.๒๕๖๒ (บาท)	พ.ศ.๒๕๖๓ (บาท)	พ.ศ.๒๕๖๔ (บาท)	พ.ศ.๒๕๖๕ (บาท)			
๒๑	โครงการซ่อมแซมถนน ลูกรังเส้นข้างโรงเรียนบ้าน เสาเล้าไปถึงสะพานใหม่ บ้านวังน้ำขาว ม.๕ บ้าน เสาเล้า ม.๖	เพื่อให้ประชาชน มี ถนนคมนาคม สะดวกและ ปลอดภัย	กว้าง ๔ เมตร ยาว ๑,๖๔๐ เมตร หรือมีพื้นที่ไม่น้อยกว่า ๖,๕๖๐ ตารางเมตร	-	-	๓๐๐,๐๐๐	๓๐๐,๐๐๐	๓๐๐,๐๐๐	ร้อยละของเส้นทาง คมนาคมที่เป็น มาตรฐานเพิ่มขึ้น	ประชาชนได้รับ ความสะดวกในการ สัญจร	กองช่าง
๒๒	โครงการก่อสร้างถนน คสล. หมู่ ๖ เส้นวัดป่า- กรมพัฒนาที่ดิน บ้านเสาเล้า	เพื่อให้ประชาชน มี ถนนคมนาคม สะดวกและ ปลอดภัย	กว้าง ๔ เมตร ยาว ๙๐ เมตร หนา ๐.๑๕ เมตร หรือ มีพื้นที่ไม่น้อยกว่า ๓๖๐ ตารางเมตร	๓๐๐,๐๐๐	-	-	-	-	ร้อยละของเส้นทาง คมนาคมที่เป็น มาตรฐานเพิ่มขึ้น	ประชาชนได้รับ ความสะดวกในการ สัญจร	กองช่าง
๒๓	โครงการก่อสร้างขยาย ไหล่ทาง คสล.เส้น วังหมื่นใต้ ม.๗ -สุขเกษม หมู่ ๔	เพื่อให้ประชาชน มี ถนนคมนาคม สะดวกและ ปลอดภัย	กว้าง ๑ เมตร ยาว ๒๙๕ เมตร หนา ๐.๑๕ เมตร หรือ มีพื้นที่ไม่น้อยกว่า ๒๙๕ ตารางเมตร	๒๐๐,๐๐๐	๒๐๐,๐๐๐	-	-	-	ร้อยละของเส้นทาง คมนาคมที่เป็น มาตรฐานเพิ่มขึ้น	ประชาชนได้รับ ความสะดวกในการ สัญจร	กองช่าง
๒๔	โครงการก่อสร้างถนน ลาดยาง หมู่ ๗ เส้นนาพ่อ เสรีรัฐ	เพื่อให้ประชาชน มี ถนนคมนาคม สะดวกและ ปลอดภัย	กว้าง ๔ เมตร ยาว ๑๐๗ เมตร หรือมีพื้นที่ไม่น้อยกว่า ๔๒๘ ตารางเมตร	๒๐๐,๐๐๐	-	-	-	-	ร้อยละของเส้นทาง คมนาคมที่เป็น มาตรฐานเพิ่มขึ้น	ประชาชนได้รับ ความสะดวกในการ สัญจร	กองช่าง
๒๕	โครงการก่อสร้างถนน คสล. เส้นทางไปโคกกุง เลี้ยวขวาไปถนนเส้นทาง ลำห้วยน้อย-กุดดัดเปิด บ้านเสาเล้า หมู่ ๖	เพื่อให้ประชาชน มี ถนนคมนาคม สะดวกและ ปลอดภัย	กว้าง ๔ เมตร ยาว ๙๒ เมตร หนา ๐.๑๕ เมตร หรือ มีพื้นที่ไม่น้อยกว่า ๓๖๘ ตารางเมตร	-	๒๐๐,๐๐๐	-	-	-	ร้อยละของเส้นทาง คมนาคมที่เป็น มาตรฐานเพิ่มขึ้น	ประชาชนได้รับ ความสะดวกในการ สัญจร	กองช่าง

รายละเอียดโครงการพัฒนาแผนพัฒนาท้องถิ่น พ.ศ.๒๕๖๑-๒๕๖๕
องค์การบริหารส่วนตำบลหนองบัว อำเภอเมือง จังหวัดหนองบัวลำภู

แบบ ผ.๑๒

ก.ยุทธศาสตร์จังหวัดที่ ๑ การพัฒนาคนและสังคมให้มีคุณภาพชีวิตที่ดี
ข.ยุทธศาสตร์การพัฒนาของอปท. ยุทธศาสตร์ที่ ๓.ยุทธศาสตร์การพัฒนาด้านโครงสร้างพื้นฐาน
-แผนงานเคหะและชุมชน

ที่	โครงการ/กิจกรรม	วัตถุประสงค์	เป้าหมาย (ผลผลิตของโครงการ)	งบประมาณและที่ผ่านมา					ตัวชี้วัด(KPI)	ผลลัพธ์ที่ คาดว่าจะได้รับ	หน่วยงาน รับผิดชอบ
				พ.ศ.๒๕๖๑ (บาท)	พ.ศ.๒๕๖๒ (บาท)	พ.ศ.๒๕๖๓ (บาท)	พ.ศ.๒๕๖๔ (บาท)	พ.ศ.๒๕๖๕ (บาท)			
๒๖	โครงการซ่อมแซมถนน ลูกรังซอยเกษตร ๑ บ้านภูพานทอง หมู่ที่ ๒	เพื่อให้ประชาชน มี ถนนคมนาคม สะดวกและ ปลอดภัย	กว้าง ๔ เมตร ยาว ๒,๐๐๐ เมตร โดยการลงหินคลุก หนา ๐.๐๕ เมตร หรือมี พื้นที่ไม่น้อยกว่า ๘,๐๐๐ ตารางเมตร	-	-	๒๕๐,๐๐๐	๒๕๐,๐๐๐	๒๕๐,๐๐๐	ร้อยละของเส้นทาง คมนาคมที่เป็น มาตรฐานเพิ่มขึ้น	ประชาชนได้รับ ความสะดวกใน การสัญจร	กองช่าง
๒๗	โครงการซ่อมแซมถนน ลูกรัง เส้นไปวัดคำ หมากไฟ หมู่ ๑	เพื่อให้ประชาชน มีถนนคมนาคม สะดวกและ ปลอดภัย	ขนาดกว้าง ๔ เมตร ยาว ๖ ๒๕ เมตร โดยการลงหิน คลุกหนา ๐.๑๐ เมตร หรือมี พื้นที่ไม่น้อยกว่า ๒,๕๐๐ ตารางเมตร	-	-	๑๐๐,๐๐๐	๑๐๐,๐๐๐	๑๐๐,๐๐๐	ร้อยละของเส้นทาง คมนาคมที่เป็น มาตรฐานเพิ่มขึ้น	ประชาชนได้รับ ความสะดวกใน การสัญจร	กองช่าง
๒๘	โครงการถนนคอนกรีต เสริมเหล็กซอยชำ ผักหนาม บ้านหัวทราย หมู่ที่ ๑	เพื่อให้ประชาชน มี ถนนคมนาคม สะดวกและ ปลอดภัย	กว้าง ๔ เมตร ยาว ๑๙๗ เมตร หนา ๐.๑๕ เมตร ไหล่ ทางลูกรังกว้างข้างละ ๐.๕ เมตร หรือมีพื้นที่ผิวจราจรไม่ น้อยกว่า ๗๘๘ ตารางเมตร	-	-	๕๐๐,๐๐๐	๕๐๐,๐๐๐	๕๐๐,๐๐๐	ร้อยละของเส้นทาง คมนาคมที่เป็น มาตรฐานเพิ่มขึ้น	ประชาชนได้รับ ความสะดวกใน การสัญจร	กองช่าง
๒๙	โครงการซ่อมแซมถนน ลูกรังเส้นข้างโรงเรียน บ้านเสาแก้ว ไปลำห้วยกุด ตบเป็ด หมู่ที่ ๖	เพื่อให้ประชาชน มี ถนนคมนาคม สะดวกและ ปลอดภัย	กว้าง ๓ เมตร ยาว ๓๘๐ เมตร โดยการลงหินคลุก หนา ๐.๑๐ เมตร หรือมี พื้นที่ไม่น้อยกว่า ๑,๑๔๐ ตารางเมตร	-	-	๕๐,๐๐๐	๕๐,๐๐๐	๕๐,๐๐๐	ร้อยละของเส้นทาง คมนาคมที่เป็น มาตรฐานเพิ่มขึ้น	ประชาชนได้รับ ความสะดวกใน การสัญจร	กองช่าง
๓๐	โครงการก่อสร้างถนน คสล.เส้นหลังโรงเรียน บ้านสุขเกษม หมู่ ๔	เพื่อให้ประชาชน มี ถนนคมนาคม สะดวกและ ปลอดภัย	กว้าง ๔ เมตร ยาว ๘๘ เมตร หนา ๐.๑๕ เมตร หรือ มีพื้นที่ไม่น้อยกว่า ๓๕๖ ตารางเมตร	๒๐๐,๐๐๐	-	-	-	-	ร้อยละของเส้นทาง คมนาคมที่เป็น มาตรฐานเพิ่มขึ้น	ประชาชนได้รับ ความสะดวกใน การสัญจร	กองช่าง

รายละเอียดโครงการพัฒนาแผนพัฒนาท้องถิ่น พ.ศ.๒๕๖๑-๒๕๖๕
องค์การบริหารส่วนตำบลหนองบัว อำเภอเมือง จังหวัดหนองบัวลำภู

แบบ ผ.๐๒

ก.ยุทธศาสตร์จังหวัดที่ ๑ การพัฒนาคนและสังคมให้มีคุณภาพชีวิตที่ดี

ข.ยุทธศาสตร์การพัฒนาของอปท. ยุทธศาสตร์ที่ ๓.ยุทธศาสตร์การพัฒนาด้านโครงสร้างพื้นฐาน

-แผนงานเคหะและชุมชน

ที่	โครงการ/กิจกรรม	วัตถุประสงค์	เป้าหมาย (ผลผลิตของโครงการ)	งบประมาณและที่ผ่านมา					ตัวชี้วัด(KPI)	ผลลัพธ์ที่ คาดว่าจะ ได้รับ	หน่วยงาน รับผิดชอบ
				พ.ศ.๒๕๖๑ (บาท)	พ.ศ.๒๕๖๒ (บาท)	พ.ศ.๒๕๖๓ (บาท)	พ.ศ.๒๕๖๔ (บาท)	พ.ศ.๒๕๖๕ (บาท)			
๓๑	โครงการซ่อมแซมถนน ลูกรัง ภายในหมู่บ้าน หมู่ ๕	เพื่อให้ประชาชน มีถนน คมนาคมสะดวกและ ปลอดภัย	ขนาดกว้าง ๔ เมตร ยาว ๖๒๕ เมตร โดยการลง หินคลุกหนา ๐.๑๐ เมตร หรือมีพื้นที่ไม่น้อยกว่า ๒,๕๐๐ ตารางเมตร	-	-	๑๐๐,๐๐๐	๑๐๐,๐๐๐	๑๐๐,๐๐๐	ร้อยละของเส้นทาง คมนาคมที่เป็น มาตรฐานเพิ่มขึ้น	ประชาชน ได้รับความ สะดวกในการ สัญจร	กองช่าง
๓๒	โครงการซ่อมแซมถนน ลูกรังเส้นไปวัดป่าภูพาน ทอง หมู่ที่ ๒	เพื่อให้ประชาชน มีถนน คมนาคมสะดวกและ ปลอดภัย	กว้าง ๔ เมตร ยาว ๖๒๕ เมตร โดยการลงหินคลุก หนา ๐.๑๐ เมตร	-	-	๑๐๐,๐๐๐	๑๐๐,๐๐๐	๑๐๐,๐๐๐	ร้อยละของเส้นทาง คมนาคมที่เป็น มาตรฐานเพิ่มขึ้น	ประชาชน ได้รับความ สะดวกในการ สัญจร	กองช่าง
๓๓	โครงการซ่อมแซมถนน ลูกรังภายในหมู่บ้านโคก แก่นช้าง หมู่ที่ ๓	เพื่อให้ประชาชน มีถนน คมนาคมสะดวกและ ปลอดภัย	กว้าง ๔ เมตร ยาว ๔๔๕ เมตร โดยการลงหินคลุก หนา ๐.๑๐ เมตร	-	-	๖๔,๑๐๐	๖๔,๑๐๐	๖๔,๑๐๐	ร้อยละของเส้นทาง คมนาคมที่เป็น มาตรฐานเพิ่มขึ้น	ประชาชน ได้รับความ สะดวกในการ สัญจร	กองช่าง
๓๔	โครงการก่อสร้างถนน คอนกรีตเสริมเหล็ก ถนนเส้นภายในหมู่บ้าน บ้านวังหมื่นไต้ หมู่ที่ ๗	เพื่อให้ประชาชน มีถนนคมนาคมสะดวก และปลอดภัย	กว้าง ๔ เมตร ยาว ๒๒๓ เมตร หนา ๐.๑๕ เมตร ไหล่ทางลูกรังกว้างข้างละ ๐.๕๐ เมตร หรือมีพื้นที่ ไม่น้อยกว่า ๘๙๒ ตาราง เมตร	-	-	-	๕๐๐,๐๐๐	๕๐๐,๐๐๐	ร้อยละของเส้นทาง คมนาคมที่เป็น มาตรฐานเพิ่มขึ้น	ประชาชน ได้รับความ สะดวกในการ สัญจร	กองช่าง
๓๕	โครงการซ่อมแซมถนน ลูกรังภายในหมู่บ้าน วังหมื่นไต้ หมู่ที่ ๗	เพื่อให้ประชาชน มีถนน คมนาคมสะดวกและ ปลอดภัย	กว้าง ๔ เมตร ยาว ๓๐๐ เมตร โดยการลงหินคลุก หนา ๐.๑๐ เมตรหรือมี พื้นที่ไม่น้อยกว่า ๑,๒๐๐ ตารางเมตร	-	-	๕๐,๐๐๐	๕๐,๐๐๐	๕๐,๐๐๐	ร้อยละของเส้นทาง คมนาคมที่เป็น มาตรฐานเพิ่มขึ้น	ประชาชน ได้รับความ สะดวกในการ สัญจร	กองช่าง

รายละเอียดโครงการพัฒนาแผนพัฒนาท้องถิ่น พ.ศ.๒๕๖๑-๒๕๖๕

องค์การบริหารส่วนตำบลหนองบัว อำเภอเมือง จังหวัดหนองบัวลำภู

แบบ ผ.๐๒

ก.ยุทธศาสตร์จังหวัดที่ ๑ การพัฒนาคนและสังคมให้มีคุณภาพชีวิตที่ดี

ข.ยุทธศาสตร์การพัฒนาของอปท. ยุทธศาสตร์ที่ ๓.ยุทธศาสตร์การพัฒนาด้านโครงสร้างพื้นฐาน

-แผนงานเคหะและชุมชน

ที่	โครงการ/กิจกรรม	วัตถุประสงค์	เป้าหมาย (ผลผลิตของโครงการ)	งบประมาณและที่ผ่านมา					ตัวชี้วัด(KPI)	ผลลัพธ์ที่ คาดว่าจะได้รับ	หน่วยงาน รับผิดชอบ
				พ.ศ.๒๕๖๑ (บาท)	พ.ศ.๒๕๖๒ (บาท)	พ.ศ.๒๕๖๓ (บาท)	พ.ศ.๒๕๖๔ (บาท)	พ.ศ.๒๕๖๕ (บาท)			
๓๖	โครงการซ่อมแซมถนนลูกรัง เส้นเสาเล่า-ห้วยยานาง ช่วงที่ ๑ หมู่ที่ ๖	เพื่อให้ประชาชน มีถนน คมนาคมสะดวกและปลอดภัย	กว้าง ๔ เมตร ยาว ๕๐๐เมตร โดยการลงหินคลุกหนา ๐.๑๓ เมตรหรือมีพื้นที่ไม่น้อยกว่า ๒,๐๐๐ ตารางเมตร	-	-	๑๕๐,๐๐๐	๑๕๐,๐๐๐	๑๕๐,๐๐๐	ร้อยละของเส้นทาง คมนาคมที่เป็น มาตรฐานเพิ่มขึ้น	ประชาชนได้รับความ สะดวกในการสัญจร	กองช่าง
๓๗	โครงการซ่อมแซมถนนลูกรัง เส้นเสาเล่า-ห้วยยานางช่วง ที่ ๒ (หลังกรมพัฒนา ที่ดิน) หมู่ที่ ๖	เพื่อให้ประชาชน มีถนน คมนาคมสะดวกและปลอดภัย	กว้าง ๔ เมตร ยาว ๕๐๐เมตร โดยการลงหินคลุกหนา ๐.๑๔ เมตรหรือมีพื้นที่ไม่น้อยกว่า ๒,๐๐๐ ตารางเมตร	-	-	๑๐๐,๐๐๐	๑๐๐,๐๐๐	๑๐๐,๐๐๐	ร้อยละของเส้นทาง คมนาคมที่เป็น มาตรฐานเพิ่มขึ้น	ประชาชนได้รับความ สะดวกในการสัญจร	กองช่าง
๓๘	โครงการซ่อมแซมถนนลูกรัง บ้านสุขเกษม-หนองหัว บ้านสุขเกษม หมู่ที่ ๔	เพื่อให้ประชาชน มีถนน คมนาคมสะดวกและปลอดภัย	กว้าง ๔ เมตร ยาว ๒,๐๐๐เมตร โดยการลงหินคลุกหนา ๐.๑๕ เมตรหรือมีพื้นที่ไม่น้อยกว่า ๘,๐๐๐ ตารางเมตร	-	-	๒๐๐,๐๐๐	๒๐๐,๐๐๐	๒๐๐,๐๐๐	ร้อยละของเส้นทาง คมนาคมที่เป็น มาตรฐานเพิ่มขึ้น	ประชาชนได้รับความ สะดวกในการสัญจร	กองช่าง
๓๙	โครงการซ่อมแซมถนนลูกรัง เส้นสุขเกษม-นาพอสูหิน บ้านสุขเกษม หมู่ที่ ๔	เพื่อให้ประชาชน มีถนน คมนาคมสะดวกและปลอดภัย	กว้าง ๔ เมตร ยาว ๑,๒๐๐เมตร โดยการลงหินคลุกหนา ๐.๑๗ เมตรหรือมีพื้นที่ไม่น้อยกว่า ๔,๘๐๐ ตารางเมตร	-	-	๒๐๐,๐๐๐	๒๐๐,๐๐๐	๒๐๐,๐๐๐	ร้อยละของเส้นทาง คมนาคมที่เป็น มาตรฐานเพิ่มขึ้น	ประชาชนได้รับความ สะดวกในการสัญจร	กองช่าง
๔๐	โครงการซ่อมแซมถนนลูกรัง ภายในหมู่บ้านเสาเล่า หมู่ที่ ๖	เพื่อให้ประชาชน มีถนน คมนาคมสะดวกและปลอดภัย	กว้าง ๔ เมตร ยาว ๙๓๘เมตร โดยการลงหินคลุกหนา ๐.๑๐ เมตรหรือมีพื้นที่ไม่น้อยกว่า ๓,๗๕๒ ตารางเมตร	-	-	๑๕๐,๐๐๐	๑๕๐,๐๐๐	๑๕๐,๐๐๐	ร้อยละของเส้นทาง คมนาคมที่เป็น มาตรฐานเพิ่มขึ้น	ประชาชนได้รับความ สะดวกในการสัญจร	กองช่าง
๔๑	โครงการบุกเบิกก่อสร้าง ถนนลูกรังเส้นซอยบ้าน ผู้ช่วยปลัดกร หมู่ ๕	เพื่ออำนวยความสะดวกให้กับ ประชาชนที่สัญจร ไปมา	ขนาดกว้าง ๓ เมตร ยาว ๔๐ เมตร หรือพื้นที่ไม่น้อยกว่า ๑๒๐ ตารางเมตร	-	-	๑๐,๐๐๐	๑๐,๐๐๐	๑๐,๐๐๐	ร้อยละของเส้นทาง คมนาคมที่เป็น มาตรฐานเพิ่มขึ้น	ประชาชนได้รับความ สะดวกในการสัญจร	กองช่าง

รายละเอียดโครงการพัฒนาแผนพัฒนาท้องถิ่น พ.ศ.๒๕๖๑-๒๕๖๕
องค์การบริหารส่วนตำบลหนองบัว อำเภอเมือง จังหวัดหนองบัวลำภู

ก.ยุทธศาสตร์จังหวัดที่ ๑ การพัฒนาคนและสังคมให้มีคุณภาพชีวิตที่ดี
ข.ยุทธศาสตร์การพัฒนาของอปท. ยุทธศาสตร์ที่ ๓.ยุทธศาสตร์การพัฒนาด้านโครงสร้างพื้นฐาน

-แผนงานเคหะและชุมชน

ที่	โครงการ/กิจกรรม	วัตถุประสงค์	เป้าหมาย (ผลผลิตของโครงการ)	งบประมาณและที่ผ่านมา					ตัวชี้วัด(KPI)	ผลลัพธ์ที่ คาดว่าจะ ได้รับ	หน่วยงาน รับผิดชอบ
				พ.ศ.๒๕๖๑ (บาท)	พ.ศ.๒๕๖๒ (บาท)	พ.ศ.๒๕๖๓ (บาท)	พ.ศ.๒๕๖๔ (บาท)	พ.ศ.๒๕๖๕ (บาท)			
๔๒	โครงการปรับปรุง ซ่อมแซมถนนภายใน สำนักงานองค์การ บริหารส่วนตำบล หนองบัว ไปหน้าศูนย์ กศน.	เพื่ออำนวยความสะดวก ให้กับประชาชนที่สัญจร ไปมาภายในบริเวณ สำนักงาน	กว้าง ๔ เมตร ยาว ๓๐๐ เมตร โดยการลงหินคลุก หนา ๐.๑๔ เมตรหรือมีพื้นที่ ไม่น้อยกว่า ๑,๒๐๐ ตาราง เมตร	-	-	๑๐๐,๐๐๐	๑๐๐,๐๐๐	๑๐๐,๐๐๐	ร้อยละของเส้นทาง คมนาคมที่เป็น มาตรฐานเพิ่มขึ้น	ประชาชนได้รับ ความสะดวกใน การสัญจร	กองช่าง
๔๓	โครงการก่อสร้างถนน คอนกรีตเสริมเหล็ก เส้นไปกุดแดง บ้านวังน้ำขาว หมู่ที่ ๕	เพื่อให้ประชาชน มีถนนคมนาคมสะดวก และปลอดภัย	กว้าง ๔ เมตร ยาว ๒๒๓ เมตร หนา ๐.๑๕ เมตร ไหล่ทางลูกรังกว้างข้างละ ๐.๕๐ เมตร หรือมีพื้นที่ไม่ น้อยกว่า ๘๙๒ ตารางเมตร	-	-	-	๕๐๐,๐๐๐	๕๐๐,๐๐๐	ร้อยละของเส้นทาง คมนาคมที่เป็น มาตรฐานเพิ่มขึ้น	ประชาชนได้รับ ความสะดวกใน การสัญจร	กองช่าง
๔๔	โครงการติดตั้งไฟฟ้า สว่างสาธารณะ ภายในหมู่บ้าน หมู่ ๑	เพื่อให้พื้นที่มีไฟฟ้า สาธารณะส่องสว่างทุก พื้นที่	ดำเนินการติดตั้งไฟฟ้าสว่าง สาธารณะภายในหมู่บ้าน	๑๐๐,๐๐๐	๑๐๐,๐๐๐	๑๐๐,๐๐๐	๑๐๐,๐๐๐	๑๐๐,๐๐๐	ร้อยละของแนวไฟฟ้า สาธารณะเพิ่มขึ้น	ประชาชนมี ความปลอดภัย ในชีวิตและ ทรัพย์สิน	กองช่าง
๔๕	โครงการติดตั้งไฟฟ้า สว่างสาธารณะ ภายในหมู่บ้าน หมู่ ๒	เพื่อให้พื้นที่มีไฟฟ้า สาธารณะส่องสว่างทุก พื้นที่	ดำเนินการติดตั้งไฟฟ้าสว่าง สาธารณะภายในหมู่บ้าน	๕๐,๐๐๐	-	๑๐๐,๐๐๐	๑๐๐,๐๐๐	๑๐๐,๐๐๐	ร้อยละของแนวไฟฟ้า สาธารณะเพิ่มขึ้น	ประชาชนมี ความปลอดภัย ในชีวิตและ ทรัพย์สิน	กองช่าง

รายละเอียดโครงการพัฒนาแผนพัฒนาท้องถิ่น พ.ศ.๒๕๖๑-๒๕๖๕

องค์การบริหารส่วนตำบลหนองบัว อำเภอเมือง จังหวัดหนองบัวลำภู

แบบ ผ.๐๒

ก.ยุทธศาสตร์จังหวัดที่ ๑ การพัฒนาคนและสังคมให้มีคุณภาพชีวิตที่ดี

ข.ยุทธศาสตร์การพัฒนาของอปท. ยุทธศาสตร์ที่ ๓.ยุทธศาสตร์การพัฒนาด้านโครงสร้างพื้นฐาน

-แผนงานเคหะและชุมชน

ที่	โครงการ/กิจกรรม	วัตถุประสงค์	เป้าหมาย (ผลผลิตของโครงการ)	งบประมาณและที่ผ่านมา					ตัวชี้วัด(KPI)	ผลลัพธ์ที่ คาดว่าจะได้รับ	หน่วยงาน รับผิดชอบ
				พ.ศ.๒๕๖๑ (บาท)	พ.ศ.๒๕๖๒ (บาท)	พ.ศ.๒๕๖๓ (บาท)	พ.ศ.๒๕๖๔ (บาท)	พ.ศ.๒๕๖๕ (บาท)			
๔๖	โครงการก่อสร้างถนนลาดยางเส้นข้างโรงเรียนวังน้ำขาวชนูปถัมภ์ หมู่ที่ ๘	เพื่อให้ประชาชน มีถนนคมนาคมสะดวกและปลอดภัย	กว้าง ๔ เมตร ยาว ๑๐๗ เมตร หรือมีพื้นที่ไม่น้อยกว่า ๔๒๘ ตารางเมตร	๒๐๐,๐๐๐	-	-	-	-	ร้อยละของเส้นทางคมนาคมที่เป็นมาตรฐานเพิ่มขึ้น	ประชาชนได้รับความสะดวกในการสัญจร	กองช่าง
๔๗	โครงการติดตั้งไฟฟ้าสาธารณะภายในหมู่บ้าน หมู่ ๓	เพื่อให้พื้นที่มีไฟฟ้าสาธารณะส่องสว่างทุกพื้นที่	ดำเนินการติดตั้งไฟฟ้าสาธารณะภายในหมู่บ้าน	-	-	๑๐๐,๐๐๐	๑๐๐,๐๐๐	๑๐๐,๐๐๐	ร้อยละของแนวไฟฟ้าสาธารณะเพิ่มขึ้น	ประชาชนมีความปลอดภัยในชีวิตและทรัพย์สิน	กองช่าง
๔๘	โครงการติดตั้งไฟฟ้าสาธารณะภายในหมู่บ้าน หมู่ ๔	เพื่อให้พื้นที่มีไฟฟ้าสาธารณะส่องสว่างทุกพื้นที่	ดำเนินการติดตั้งไฟฟ้าสาธารณะภายในหมู่บ้าน	๕๐,๐๐๐	๕๐,๐๐๐	๑๐๐,๐๐๐	๑๐๐,๐๐๐	๑๐๐,๐๐๐	ร้อยละของแนวไฟฟ้าสาธารณะเพิ่มขึ้น	ประชาชนมีความปลอดภัยในชีวิตและทรัพย์สิน	กองช่าง
๔๙	โครงการเพิ่มหม้อแปลงไฟฟ้าภายในหมู่บ้าน หมู่ ๕	เพื่อให้พื้นที่มีไฟฟ้าสาธารณะส่องสว่างทุกพื้นที่	ภายในหมู่บ้านวังน้ำขาว	-	-	๑๐๐,๐๐๐	๑๐๐,๐๐๐	๑๐๐,๐๐๐	ร้อยละของแนวไฟฟ้าสาธารณะเพิ่มขึ้น	ประชาชนมีความปลอดภัยในชีวิตและทรัพย์สิน	กองช่าง
๕๐	โครงการขยายเขตไฟฟ้าแรงสูง บ้านภูพานทอง-คุ้มสระลอยฟ้า หมู่ที่ ๒	เพื่อให้พื้นที่มีไฟฟ้าใช้ ทุกพื้นที่	ดำเนินการขยายเขตไฟฟ้าไฟฟ้าแรงสูง บ้านภูพานทอง-คุ้มสระลอยฟ้า	๒๐๐,๐๐๐	๒๐๐,๐๐๐	-	-	-	ร้อยละของระบบไฟฟ้าแรงต่ำเพิ่มขึ้น	ประชาชนมีไฟฟ้าใช้ มีความปลอดภัยในชีวิตและทรัพย์สิน	กองช่าง
๕๑	โครงการขยายเขตไฟฟ้าแรงต่ำ ซอยสุนทร ๖ หมู่ที่ ๓	เพื่อให้พื้นที่มีไฟฟ้าใช้ ทุกพื้นที่	ดำเนินการขยายเขตไฟฟ้าแรงต่ำ ซอยสุนทร ๖ หมู่ที่ ๓	๑๐๐,๐๐๐	๑๐๐,๐๐๐	-	-	-	ร้อยละของระบบไฟฟ้าแรงต่ำเพิ่มขึ้น	ประชาชนมีไฟฟ้าใช้ มีความปลอดภัยในชีวิตและทรัพย์สิน	กองช่าง
๕๒	โครงการซ่อมแซมถนนลูกรังสุขเกษม-บ้านห้วยศรี บ้านสุขเกษม หมู่ ๔	เพื่อให้ประชาชน มีถนนคมนาคมสะดวกและปลอดภัย	กว้าง ๖ เมตร ยาว ๒,๔๒๐ เมตร ลูกรีงหนาเฉลี่ย ๐.๑๕ เมตร หรือมีพื้นที่ไม่น้อยกว่า ๑๔,๕๒๐ ตารางเมตร	-	-	๔๐๐,๐๐๐	๔๐๐,๐๐๐	๔๐๐,๐๐๐	ร้อยละของเส้นทางคมนาคมที่เป็นมาตรฐานเพิ่มขึ้น	ประชาชนได้รับความสะดวกในการสัญจร	กองช่าง

รายละเอียดโครงการพัฒนาแผนพัฒนาท้องถิ่น พ.ศ.๒๕๖๑-๒๕๖๕
องค์การบริหารส่วนตำบลหนองบัว อำเภอเมือง จังหวัดหนองบัวลำภู

แบบ ผ.๐๒

ก.ยุทธศาสตร์จังหวัดที่ ๑ การพัฒนาคนและสังคมให้มีคุณภาพชีวิตที่ดี

ข.ยุทธศาสตร์การพัฒนาของอปท. ยุทธศาสตร์ที่ ๓.ยุทธศาสตร์การพัฒนาด้านโครงสร้างพื้นฐาน

-แผนงานเคหะและชุมชน

ที่	โครงการ/กิจกรรม	วัตถุประสงค์	เป้าหมาย (ผลผลิตของโครงการ)	งบประมาณและที่ผ่านมา					ตัวชี้วัด(KPI)	ผลลัพธ์ที่ คาดว่าจะได้รับ	หน่วยงาน รับผิดชอบ
				พ.ศ.๒๕๖๑ (บาท)	พ.ศ.๒๕๖๒ (บาท)	พ.ศ.๒๕๖๓ (บาท)	พ.ศ.๒๕๖๔ (บาท)	พ.ศ.๒๕๖๕ (บาท)			
๕๓	โครงการติดตั้งไฟฟ้าสว่าง สาธารณะภายในหมู่บ้าน หมู่ ๕	เพื่อให้พื้นที่มีไฟฟ้า สาธารณะส่องสว่างทุกพื้นที่	ดำเนินการติดตั้งไฟฟ้า สว่างสาธารณะภายใน หมู่บ้าน	๑๐๐,๐๐๐	๑๐๐,๐๐๐	๑๐๐,๐๐๐	๑๐๐,๐๐๐	๑๐๐,๐๐๐	ร้อยละของแนว ไฟฟ้าสาธารณะ เพิ่มขึ้น	ประชาชนมีความ ปลอดภัยในชีวิต และทรัพย์สิน	กองช่าง
๕๔	โครงการติดตั้งไฟฟ้าสว่าง สาธารณะภายในหมู่บ้าน หมู่ ๖	เพื่อให้พื้นที่มีไฟฟ้า สาธารณะส่องสว่างทุกพื้นที่	ดำเนินการติดตั้งไฟฟ้า สว่างสาธารณะภายใน หมู่บ้าน	๕๐,๐๐๐	-	๑๐๐,๐๐๐	๑๐๐,๐๐๐	๑๐๐,๐๐๐	ร้อยละของแนว ไฟฟ้าสาธารณะ เพิ่มขึ้น	ประชาชนมีความ ปลอดภัยในชีวิต และทรัพย์สิน	กองช่าง
๕๕	โครงการติดตั้งไฟฟ้าสว่าง สาธารณะภายในหมู่บ้าน หมู่ ๗	เพื่อให้พื้นที่มีไฟฟ้า สาธารณะส่องสว่างทุกพื้นที่	ดำเนินการติดตั้งไฟฟ้า สว่างสาธารณะภายใน หมู่บ้าน	๑๐๐,๐๐๐	๑๐๐,๐๐๐	๑๐๐,๐๐๐	๑๐๐,๐๐๐	๑๐๐,๐๐๐	ร้อยละของแนว ไฟฟ้าสาธารณะ เพิ่มขึ้น	ประชาชนมีความ ปลอดภัยในชีวิต และทรัพย์สิน	กองช่าง
๕๖	โครงการติดตั้งไฟฟ้าสว่าง สาธารณะภายในหมู่บ้าน หมู่ ๘	เพื่อให้พื้นที่มีไฟฟ้า สาธารณะส่องสว่างทุกพื้นที่	ดำเนินการติดตั้งไฟฟ้า สว่างสาธารณะภายใน หมู่บ้าน	๑๐๐,๐๐๐	๑๐๐,๐๐๐	๑๐๐,๐๐๐	๑๐๐,๐๐๐	๑๐๐,๐๐๐	ร้อยละของแนว ไฟฟ้าสาธารณะ เพิ่มขึ้น	ประชาชนมีความ ปลอดภัยในชีวิต และทรัพย์สิน	กองช่าง
๕๗	โครงการติดตั้งไฟฟ้าสว่าง สาธารณะ ขอยบุญเพชร หมู่ ๓	เพื่อให้พื้นที่มีไฟฟ้า สาธารณะส่องสว่างทุกพื้นที่	ดำเนินการติดตั้งไฟฟ้า สว่างสาธารณะภายใน หมู่บ้าน	๕๐,๐๐๐	-	-	-	-	ร้อยละของแนว ไฟฟ้าสาธารณะ เพิ่มขึ้น	ประชาชนมีความ ปลอดภัยในชีวิต และทรัพย์สิน	กองช่าง
๕๘	โครงการขยายเขตไฟฟ้า แรงต่ำภายในหมู่บ้าน หมู่ที่ ๑	เพื่อให้พื้นที่มีไฟฟ้าใช้ ทุก พื้นที่	ดำเนินการขยายเขตไฟฟ้า แรงต่ำภายในหมู่บ้าน หมู่ที่ ๑ บ้านห้วยทราย	๑๐๐,๐๐๐	๑๐๐,๐๐๐	-	-	-	ร้อยละของระบบ ไฟฟ้าแรงต่ำเพิ่มขึ้น	ประชาชนมีไฟฟ้า ใช้ มีความ ปลอดภัยในชีวิต และทรัพย์สิน	กองช่าง
๕๙	โครงการขยายเขตไฟฟ้า แรงต่ำเส้นทางไปโคกสูง- ขอยลำห้วยน้อยกุด ดับเบ็ด หมู่ ๖	เพื่อให้พื้นที่มีไฟฟ้าใช้ ทุก พื้นที่	ดำเนินการขยายเขตไฟฟ้า แรงต่ำเส้นทางไปโคกสูง- ขอยลำห้วยน้อยกุด ดับเบ็ด หมู่ ๖	-	-	๓๐๐,๐๐๐	๓๐๐,๐๐๐	๓๐๐,๐๐๐	ร้อยละของระบบ ไฟฟ้าแรงต่ำเพิ่มขึ้น	ประชาชนมีไฟฟ้า ใช้ มีความ ปลอดภัยในชีวิต และทรัพย์สิน	กองช่าง

รายละเอียดโครงการพัฒนาแผนพัฒนาท้องถิ่น พ.ศ.๒๕๖๑-๒๕๖๕
องค์การบริหารส่วนตำบลหนองบัว อำเภอเมือง จังหวัดหนองบัวลำภู

ก.ยุทธศาสตร์จังหวัดที่ ๑ การพัฒนาคนและสังคมให้มีคุณภาพชีวิตที่ดี

ข.ยุทธศาสตร์การพัฒนาของอปท. ยุทธศาสตร์ที่ ๓.ยุทธศาสตร์การพัฒนาด้านโครงสร้างพื้นฐาน

-แผนงานเคหะและชุมชน

ที่	โครงการ/กิจกรรม	วัตถุประสงค์	เป้าหมาย (ผลผลิตของโครงการ)	งบประมาณและที่ผ่านมา					ตัวชี้วัด(KPI)	ผลลัพธ์ที่ คาดว่าจะได้รับ	หน่วยงาน รับผิดชอบ
				พ.ศ.๒๕๖๑ (บาท)	พ.ศ.๒๕๖๒ (บาท)	พ.ศ.๒๕๖๓ (บาท)	พ.ศ.๒๕๖๔ (บาท)	พ.ศ.๒๕๖๕ (บาท)			
๖๐	โครงการขยายเขตไฟฟ้าแรงต่ำซอยชุมพล ๑ - สะพานใหม่ หมู่ ๕	เพื่อให้พื้นที่ที่มีไฟฟ้าใช้ ทุกพื้นที่	ดำเนินการขยายเขตไฟฟ้าแรงต่ำซอยชุมพล ๑ - สะพานใหม่ หมู่ ๕	-	-	๓๐๐,๐๐๐	๓๐๐,๐๐๐	๓๐๐,๐๐๐	ร้อยละของระบบไฟฟ้าแรงต่ำเพิ่มขึ้น	ประชาชนมีไฟฟ้าใช้ มีความปลอดภัยในชีวิตและทรัพย์สิน	กองช่าง
๖๑	โครงการติดตั้งโรงอบแห้งพลังงานแสงอาทิตย์แบบเรือนกระจก (พาราโบลาโดม) เพื่อส่งเสริมการแปรรูปผลผลิตทางการเกษตรสู่มาตรฐานสากล	๑. เพื่อส่งเสริมอาชีพ และเพิ่มรายได้ให้กับเกษตรกร วิสาหกิจชุมชน และผู้ว่างงาน ๒. เพื่อยกระดับมาตรฐานคุณภาพสินค้า เพิ่มประสิทธิภาพการผลิต ลดการสูญเสียผลิตภัณฑ์จากสภาพอากาศแปรปรวน	วิสาหกิจชุมชน เกษตรกรและผู้สนใจ หมู่ที่ ๑-๘ จำนวน ๑๐๐ คน	-	-	-	๔๕๐,๐๐๐	๔๕๐,๐๐๐	ร้อยละ ๘๐ ของชุมชนที่สามารถพึ่งตนเองได้	๑. ประชาชนมีความรู้และสามารถนำความรู้ที่ได้รับไปประกอบอาชีพ หาเลี้ยงตนเองได้	สำนักปลัด กองช่าง
๖๒	โครงการขยายเขตไฟฟ้าแรงต่ำเส้นทางไปนายนายประเสริฐ-นายองอาจ บ้านวังหมื่นไต้ หมู่ที่ ๗	เพื่อให้พื้นที่ที่มีไฟฟ้าใช้ ทุกพื้นที่	ดำเนินการขยายเขตไฟฟ้าแรงต่ำเส้นทางไปนายนายประเสริฐ-นายองอาจ บ้านวังหมื่นไต้ หมู่ที่ ๗	๑๐๐,๐๐๐	๑๐๐,๐๐๐	-	-	-	ร้อยละของระบบไฟฟ้าแรงต่ำเพิ่มขึ้น	ประชาชนมีไฟฟ้าใช้ มีความปลอดภัยในชีวิตและทรัพย์สิน	กองช่าง
๖๓	โครงการขยายเขตไฟฟ้าแรงต่ำเส้นทางเสาเล้า-โคกกุ้ง หมู่ ๖	เพื่อให้พื้นที่ที่มีไฟฟ้าใช้ ทุกพื้นที่	ดำเนินการขยายเขตไฟฟ้าแรงต่ำเส้นทางเสาเล้า-โคกกุ้ง หมู่ ๖	-	-	๑๐๐,๐๐๐	๑๐๐,๐๐๐	๑๐๐,๐๐๐	ร้อยละของระบบไฟฟ้าแรงต่ำเพิ่มขึ้น	ประชาชนมีไฟฟ้าใช้ มีความปลอดภัยในชีวิตและทรัพย์สิน	กองช่าง
๖๔	โครงการขยายเขตไฟฟ้าแรงต่ำ สุขเกษม-หนองหัว หมู่ที่ ๔ บ้านสุขเกษม	เพื่อให้พื้นที่ที่มีไฟฟ้าใช้ ทุกพื้นที่	ดำเนินการขยายเขตไฟฟ้าแรงต่ำ สุขเกษม-หนองหัว หมู่ที่ ๔ บ้านสุขเกษม	๑๐๐,๐๐๐	๑๐๐,๐๐๐	-	-	-	ร้อยละของระบบไฟฟ้าแรงต่ำเพิ่มขึ้น	ประชาชนมีไฟฟ้าใช้ มีความปลอดภัยในชีวิตและทรัพย์สิน	กองช่าง
๖๕	โครงการขยายเขตไฟฟ้าแรงต่ำเส้นทางวัดป่า-ลำพะเนียง หมู่ที่ ๔	เพื่อให้พื้นที่ที่มีไฟฟ้าใช้ ทุกพื้นที่	ดำเนินการขยายเขตไฟฟ้าแรงต่ำเส้นทางวัดป่า-ลำพะเนียง หมู่ที่ ๔	๑๐๐,๐๐๐	๑๐๐,๐๐๐	-	-	-	ร้อยละของระบบไฟฟ้าแรงต่ำเพิ่มขึ้น	ประชาชนมีไฟฟ้าใช้ มีความปลอดภัยในชีวิตและทรัพย์สิน	กองช่าง

รายละเอียดโครงการพัฒนาแผนพัฒนาท้องถิ่น พ.ศ.๒๕๖๑-๒๕๖๕
องค์การบริหารส่วนตำบลหนองบัว อำเภอเมือง จังหวัดหนองบัวลำภู

แบบ ผ.๑๒

ก.ยุทธศาสตร์จังหวัดที่ ๑ การพัฒนาคนและสังคมให้มีคุณภาพชีวิตที่ดี
ข.ยุทธศาสตร์การพัฒนาของอปท. ยุทธศาสตร์ที่ ๓.ยุทธศาสตร์การพัฒนาด้านโครงสร้างพื้นฐาน

-แผนงานเคหะและชุมชน

ที่	โครงการ/กิจกรรม	วัตถุประสงค์	เป้าหมาย (ผลผลิตของโครงการ)	งบประมาณและที่ผ่านมา					ตัวชี้วัด(KPI)	ผลลัพธ์ที่ คาดว่าจะได้รับ	หน่วยงาน รับผิดชอบ
				พ.ศ.๒๕๖๑ (บาท)	พ.ศ.๒๕๖๒ (บาท)	พ.ศ.๒๕๖๓ (บาท)	พ.ศ.๒๕๖๔ (บาท)	พ.ศ.๒๕๖๕ (บาท)			
๖๖	โครงการขยายเขตไฟฟ้า สว่างสาธารณะเส้นเสาหลัก- โคกสูง หมู่ ๖	เพื่อให้พื้นที่มีไฟฟ้า สาธารณะส่องสว่างทุกพื้นที่	ดำเนินการติดตั้งไฟฟ้าสว่าง สาธารณะเส้นเสาหลัก-โคกสูง หมู่ ๖	-	-	๑๕๐,๐๐๐	๑๕๐,๐๐๐	๑๕๐,๐๐๐	ร้อยละของแนว ไฟฟ้าสาธารณะ เพิ่มขึ้น	ประชาชนมีความ ปลอดภัยในชีวิตและ ทรัพย์สิน	กองช่าง
๖๗	โครงการขยายเขตไฟฟ้าแรง ต่ำชอยบ้านแม่ยี่สุน หมู่ ๗	เพื่อให้พื้นที่มีไฟฟ้า สาธารณะส่องสว่างทุก พื้นที่	ดำเนินการขยายเขตไฟฟ้า แรงต่ำชอยบ้านแม่ยี่สุน หมู่ที่ ๗	-	-	๑๕๐,๐๐๐	๑๕๐,๐๐๐	๑๕๐,๐๐๐	ร้อยละของ เส้นทางคมนาคม ที่เป็นมาตรฐาน เพิ่มขึ้น	ประชาชนได้รับ ความสะดวกในการ สัญจร	กองช่าง
๖๘	โครงการขยายเขตไฟฟ้าแรง ต่ำภายในหมู่บ้าน หมู่ที่ ๕	เพื่อให้พื้นที่มีไฟฟ้าใช้ ทุก พื้นที่	ดำเนินการขยายเขตไฟฟ้า แรงต่ำภายในหมู่บ้าน หมู่ที่ ๕ บ้านวังน้ำขาว	๑๐๐,๐๐๐	๑๐๐,๐๐๐	-	-	-	ร้อยละของระบบ ไฟฟ้าแรงต่ำ เพิ่มขึ้น	ประชาชนมีไฟฟ้าใช้ มีความปลอดภัยใน ชีวิตและทรัพย์สิน	กองช่าง
๖๙	โครงการขยายเขตไฟฟ้าแรง ต่ำเส้นคำหมากไฟ หมู่ที่ ๑	เพื่อให้พื้นที่มีไฟฟ้าใช้ ทุก พื้นที่	ดำเนินการขยายเขตไฟฟ้า แรงต่ำเส้นคำหมากไฟ หมู่ที่ ๑	๕๐,๐๐๐	๕๐,๐๐๐	-	-	-	ร้อยละของระบบ ไฟฟ้าแรงต่ำ เพิ่มขึ้น	ประชาชนมีไฟฟ้าใช้ มีความปลอดภัยใน ชีวิตและทรัพย์สิน	กองช่าง
๗๐	โครงการขยายเขตไฟฟ้าแรง ต่ำเส้นห้วยทราย-หนองเม็ก หมู่ที่ ๑	เพื่อให้พื้นที่มีไฟฟ้าใช้ ทุก พื้นที่	ดำเนินการขยายเขตไฟฟ้า แรงต่ำภายในเส้นห้วยทราย- หนองเม็ก หมู่ที่ ๑	๒๐๐,๐๐๐	๒๐๐,๐๐๐	-	-	-	ร้อยละของระบบ ไฟฟ้าแรงต่ำ เพิ่มขึ้น	ประชาชนมีไฟฟ้าใช้ มีความปลอดภัยใน ชีวิตและทรัพย์สิน	กองช่าง
๗๑	โครงการขยายเขตไฟฟ้าแรง ต่ำภายในหมู่บ้าน หมู่ที่ ๕	เพื่อให้พื้นที่มีไฟฟ้าใช้ ทุก พื้นที่	ดำเนินการขยายเขตไฟฟ้า แรงต่ำภายในหมู่บ้าน หมู่ที่ ๕ บ้านวังน้ำขาว	๑๐๐,๐๐๐	๑๐๐,๐๐๐	-	-	-	ร้อยละของระบบ ไฟฟ้าแรงต่ำ เพิ่มขึ้น	ประชาชนมีไฟฟ้าใช้ มีความปลอดภัยใน ชีวิตและทรัพย์สิน	กองช่าง
๗๒	โครงการขยายเขตไฟฟ้าแรง ต่ำเส้นชำฝักหนาม หมู่ที่ ๑	เพื่อให้พื้นที่มีไฟฟ้าใช้ ทุก พื้นที่	ดำเนินการขยายเขตไฟฟ้า แรงต่ำภายในเส้นชำฝักหนาม หมู่ที่ ๑	๑๐๐,๐๐๐	๑๐๐,๐๐๐	-	-	-	ร้อยละของระบบ ไฟฟ้าแรงต่ำ เพิ่มขึ้น	ประชาชนมีไฟฟ้าใช้ มีความปลอดภัยใน ชีวิตและทรัพย์สิน	กองช่าง
๗๓	โครงการขยายเขตไฟฟ้าแรง ต่ำเส้นห้วยทราย-กกโก หมู่ที่ ๑	เพื่อให้พื้นที่มีไฟฟ้าใช้ ทุก พื้นที่	ดำเนินการขยายเขตไฟฟ้า แรงต่ำภายในเส้นห้วยทราย-กกโก หมู่ที่ ๑	๕๐,๐๐๐	๕๐,๐๐๐	-	-	-	ร้อยละของระบบ ไฟฟ้าแรงต่ำ เพิ่มขึ้น	ประชาชนมีไฟฟ้าใช้ มีความปลอดภัยใน ชีวิตและทรัพย์สิน	กองช่าง

รายละเอียดโครงการพัฒนาแผนพัฒนาท้องถิ่น พ.ศ.๒๕๖๑-๒๕๖๕

องค์การบริหารส่วนตำบลหนองบัว อำเภอเมือง จังหวัดหนองบัวลำภู

ก.ยุทธศาสตร์จังหวัดที่ ๑ การพัฒนาคนและสังคมให้มีคุณภาพชีวิตที่ดี และ ยุทธศาสตร์ที่ ๒ การส่งเสริมและเพิ่มมูลค่าสินค้าการเกษตรอุตสาหกรรมการค้าการลงทุน
 ข.ยุทธศาสตร์การพัฒนาของอปท. ยุทธศาสตร์ที่ ๓.ยุทธศาสตร์การพัฒนาด้านโครงสร้างพื้นฐาน

-แผนงานเคหะและชุมชน

ที่	โครงการ/กิจกรรม	วัตถุประสงค์	เป้าหมาย (ผลผลิตของโครงการ)	งบประมาณและที่ผ่านมา					ตัวชี้วัด(KPI)	ผลลัพธ์ที่ คาดว่าจะได้รับ	หน่วยงาน รับผิดชอบ
				พ.ศ.๒๕๖๑ (บาท)	พ.ศ.๒๕๖๒ (บาท)	พ.ศ.๒๕๖๓ (บาท)	พ.ศ.๒๕๖๔ (บาท)	พ.ศ.๒๕๖๕ (บาท)			
๗๔	โครงการก่อสร้างขยายไหล่ทางถนน คสล.ภายในหมู่บ้าน บ้านวังน้ำขาว หมู่ที่ ๕	เพื่อให้ประชาชน มีถนนคมนาคมสะดวกและปลอดภัย	กว้าง ๑ เมตร ยาว ๓๑๗ เมตร หนาเฉลี่ย ๐.๑๕ เมตร หรือพื้นที่ผิวจราจรไม่น้อยกว่า ๓๑๗ ตรม.	-	-	๒๐๐,๐๐๐	๒๐๐,๐๐๐	๒๐๐,๐๐๐	ร้อยละของเส้นทางคมนาคมที่เป็นมาตรฐานเพิ่มขึ้น	ประชาชนได้รับความสะดวกในการสัญจร	กองช่าง
๗๕	โครงการซ่อมแซมถนน คสล. เส้นห้วยทราย - หนองอ้อ หมู่ ที่ ๑	เพื่อให้ประชาชน มีถนนคมนาคมสะดวกและปลอดภัย	กว้าง ๔ เมตร ยาว ๒๗๐ เมตร หนา ๐.๐๕ เมตร หรือมีพื้นที่ไม่น้อยกว่า ๑,๐๘๐ ตารางเมตร	-	-	๔๐๐,๐๐๐	๔๐๐,๐๐๐	๔๐๐,๐๐๐	ร้อยละของเส้นทางคมนาคมที่เป็นมาตรฐานเพิ่มขึ้น	ประชาชนได้รับความสะดวกในการสัญจร	กองช่าง
๗๖	โครงการซ่อมแซมถนนลูกรังเส้นข้างวัดป่าบ้านวังน้ำขาวใหม่พัฒนา หมู่ที่ ๘	เพื่อให้ประชาชน มีถนนคมนาคมสะดวกและปลอดภัย	กว้าง ๔ เมตร ยาว ๓๐๐ เมตร หนาเฉลี่ย ๐.๑๐ เมตร หรือพื้นที่ผิวจราจรไม่น้อยกว่า ๑,๒๐๐ ตารางเมตร โดยการลงหินคลุกหนา ๐.๑๐ เมตร	-	-	๕๒,๐๐๐	๕๒,๐๐๐	๕๒,๐๐๐	ร้อยละของเส้นทางคมนาคมที่เป็นมาตรฐานเพิ่มขึ้น	ประชาชนได้รับความสะดวกในการสัญจร	กองช่าง
๗๗	โครงการก่อสร้างร่องระบายน้ำภายในหมู่บ้าน หมู่ ๑	เพื่อให้การระบายน้ำเสียในชุมชนสะดวก รวดเร็ว ไม่เกิดปัญหาน้ำท่วมขัง	ระยะทาง ๙๒ เมตร	๒๐๐,๐๐๐	-	-	-	-	ร้อยละของเส้นทางระบายน้ำ	ปัญหาน้ำท่วมขังในพื้นที่ลดลง	กองช่าง
๗๘	โครงการก่อสร้างท่อถังประปาขนาดเล็กรวมระบบประปา หมู่ ๑	เพื่อให้ประชาชนมีน้ำอุปโภคบริโภคอย่างพอเพียง	ดำเนินการก่อสร้างท่อถังประปา ตามแบบ อบต. กำหนด	-	-	๑๙๗,๐๐๐	๑๙๗,๐๐๐	๑๙๗,๐๐๐	ร้อยละของปริมาณท่อถังประปา	ประชาชนมีน้ำอุปโภคบริโภคเพียงพอ	กองช่าง
๗๙	โครงการขยายเขตระบบประปาผิวดิน หมู่ ๑	เพื่อให้ประชาชนมีน้ำอุปโภคบริโภคอย่างพอเพียง	ก่อสร้างระบบประปาภายในหมู่บ้านห้วยทราย	-	-	๒๐๐,๐๐๐	๒๐๐,๐๐๐	๒๐๐,๐๐๐	ร้อยละของจำนวนประปาหมู่บ้าน	ประชาชนมีน้ำอุปโภคบริโภคเพียงพอ	กองช่าง
๘๐	โครงการขุดเจาะบ่อบาดาล หมู่ ๑	เพื่อให้ประชาชนมีน้ำอุปโภคบริโภคอย่างพอเพียง	ขุดเจาะบ่อบาดาลภายในหมู่บ้านห้วยทราย	-	-	๙๖,๕๐๐	๙๖,๕๐๐	๙๖,๕๐๐	ร้อยละของจำนวนบ่อบาดาล	ประชาชนมีน้ำอุปโภคบริโภคเพียงพอ	กองช่าง
๘๑	โครงการลงท่อส่งน้ำบริเวณฝายน้ำล้น บ้านเสาเต้า หมู่ที่ ๖	เพื่อให้ประชาชนมีน้ำอุปโภคบริโภคอย่างพอเพียง	ดำเนินการลงท่อส่งน้ำบริเวณฝายน้ำล้น ตามแบบ อบต.กำหนด	๑๕๐,๐๐๐	-	-	-	-	ร้อยละของท่อส่งน้ำที่เพิ่มขึ้น	ประชาชนมีน้ำอุปโภคบริโภคเพียงพอ	กองช่าง
๘๒	โครงการก่อสร้างท่อถังประปาขนาดเล็กรวมระบบประปา หมู่ ๓	เพื่อให้ประชาชนมีน้ำอุปโภคบริโภคอย่างพอเพียง	ดำเนินการก่อสร้างท่อถังประปา ตามแบบอบต. กำหนด	-	-	๒๕๐,๐๐๐	๒๕๐,๐๐๐	๒๕๐,๐๐๐	ร้อยละของปริมาณท่อถังประปา	ประชาชนมีน้ำอุปโภคบริโภคเพียงพอ	กองช่าง

รายละเอียดโครงการพัฒนาแผนพัฒนาท้องถิ่น พ.ศ.๒๕๖๑-๒๕๖๕
องค์การบริหารส่วนตำบลหนองบัว อำเภอเมือง จังหวัดหนองบัวลำภู

ก.ยุทธศาสตร์จังหวัดที่ ๑ การพัฒนาคนและสังคมให้มีคุณภาพชีวิตที่ดี และ ยุทธศาสตร์ที่ ๒ การส่งเสริมและเพิ่มมูลค่าสินค้าการเกษตรอุตสาหกรรมการค้าการลงทุน
ข.ยุทธศาสตร์การพัฒนาของอปท. ยุทธศาสตร์ที่ ๓.ยุทธศาสตร์การพัฒนาด้านโครงสร้างพื้นฐาน

-แผนงานเคหะและชุมชน

ที่	โครงการ/กิจกรรม	วัตถุประสงค์	เป้าหมาย (ผลผลิตของโครงการ)	งบประมาณและที่ผ่านมา					ตัวชี้วัด(KPI)	ผลลัพธ์ที่ คาดว่าจะได้รับ	หน่วยงาน รับผิดชอบ
				พ.ศ.๒๕๖๑ (บาท)	พ.ศ.๒๕๖๒ (บาท)	พ.ศ.๒๕๖๓ (บาท)	พ.ศ.๒๕๖๔ (บาท)	พ.ศ.๒๕๖๕ (บาท)			
๘๓	โครงการก่อสร้างฝายน้ำ ล้นคุ้มคำใหญ่ หมู่ ๑	เพื่อให้ประชาชนมีน้ำ อุปโภค บริโภคอย่าง พอเพียง	ขนาดสันฝายสูง ๑ เมตร ผนังสูง ๒.๕๐ เมตร ยาว ๑๑ เมตร	-	-	๕๐๐,๐๐๐	๕๐๐,๐๐๐	๕๐๐,๐๐๐	ร้อยละของจำนวน ฝายที่เพิ่มขึ้น	ประชาชนมีน้ำ อุปโภค บริโภค เพียงพอ	กองช่าง
๘๔	โครงการก่อสร้างท่อถัง ประชาชนขนาดเล็กพร้อม ระบบประปา คุ้มเหล่าขอลอ หมู่ ๒	เพื่อให้ประชาชนมีน้ำ อุปโภค บริโภคอย่าง พอเพียง	ดำเนินการก่อสร้างทอ ถังประปา ตามแบบ อบต.กำหนด	-	-	๑๙๗,๐๐๐	๑๙๗,๐๐๐	๑๙๗,๐๐๐	ร้อยละของปริมาณ ท่อถังประปา	ประชาชนมีน้ำ อุปโภค บริโภค เพียงพอ	กองช่าง
๘๕	โครงการก่อสร้างท่อถัง ประชาชนขนาดเล็ก หมู่ ๒	เพื่อให้ประชาชนมีน้ำ อุปโภค บริโภคอย่าง พอเพียง	ดำเนินการก่อสร้างทอ ถังประปา ตามแบบ อบต.กำหนด	-	-	๑๙๗,๐๐๐	๑๙๗,๐๐๐	๑๙๗,๐๐๐	ร้อยละของปริมาณ ท่อถังประปา	ประชาชนมีน้ำ อุปโภค บริโภค เพียงพอ	กองช่าง
๘๖	โครงการขุดลอกลำห้วย เสาข้าวเชื่อมถนนหมายเลข ๒๑๐ หมู่ ๒	เพื่อบำรุงรักษาแหล่งน้ำ สาธารณะ	กว้าง ๑๔ เมตร ยาว ๕๐๐ เมตร ลึก ๒.๕ เมตร	-	-	๒๒๕,๐๐๐	๒๒๕,๐๐๐	๒๒๕,๐๐๐	ร้อยละของแหล่งน้ำ ที่ขุดลอก	แหล่งน้ำได้รับการ ดูแลเอาใจใส่และใช้ ประโยชน์ได้มากขึ้น	กองช่าง
๘๗	โครงการก่อสร้างร่อง ระบายน้ำภายในหมู่บ้าน หมู่ ๒	เพื่อให้การระบายน้ำ เสียในชุมชนสะดวก รวดเร็ว ไม่เกิดปัญหา น้ำท่วมขัง	ระยะทาง ๙๘ เมตร	๒๐๐,๐๐๐	-	-	๒๐๐,๐๐๐	๒๐๐,๐๐๐	ร้อยละของเส้นทาง ระบายน้ำ	ปัญหาน้ำท่วมขังใน พื้นที่ลดลง	กองช่าง
๘๘	โครงการก่อสร้างขยาย ไหล่ทางถนน คสล.ภายใน หมู่บ้านวังน้ำขาว หมู่ที่ ๕	เพื่อให้ประชาชน มี ถนนคมนาคมสะดวก และปลอดภัย	กว้าง ๑ เมตร ยาว ๒๙๕ เมตร หนา ๐.๑๕ เมตร หรือมีพื้นที่ไม่น้อย กว่า ๒๙๕ ตารางเมตร	๒๐๐,๐๐๐	๒๐๐,๐๐๐	-	-	-	ร้อยละของเส้นทาง คมนาคมที่เป็น มาตรฐานเพิ่มขึ้น	ประชาชนได้รับ ความสะดวกในการ สัญจร	กองช่าง

รายละเอียดโครงการพัฒนาแผนพัฒนาท้องถิ่น พ.ศ.๒๕๖๑-๒๕๖๕
องค์การบริหารส่วนตำบลหนองบัว อำเภอเมือง จังหวัดหนองบัวลำภู

แบบ ผ.๐๒

ก.ยุทธศาสตร์จังหวัดที่ ๑ การพัฒนาคนและสังคมให้มีคุณภาพชีวิตที่ดี และ ยุทธศาสตร์ที่ ๒ การส่งเสริมและเพิ่มมูลค่าสินค้าการเกษตรอุตสาหกรรมการค้าการลงทุน
ข.ยุทธศาสตร์การพัฒนาของอปท. ยุทธศาสตร์ที่ ๓.ยุทธศาสตร์การพัฒนาด้านโครงสร้างพื้นฐาน

-แผนงานเคหะและชุมชน

ที่	โครงการ/กิจกรรม	วัตถุประสงค์	เป้าหมาย (ผลผลิตของโครงการ)	งบประมาณและที่ผ่านมา					ตัวชี้วัด(KPI)	ผลลัพธ์ที่ คาดว่าจะได้รับ	หน่วยงาน รับผิดชอบ
				พ.ศ.๒๕๖๑ (บาท)	พ.ศ.๒๕๖๒ (บาท)	พ.ศ.๒๕๖๓ (บาท)	พ.ศ.๒๕๖๔ (บาท)	พ.ศ.๒๕๖๕ (บาท)			
๘๙	โครงการขุดขยายสระคอน หมากใหญ่ บ้านโคกแก่น ช่างหมู่ที่ ๓	เพื่อบำรุงรักษาแหล่งน้ำ สาธารณะ	กว้าง ๑๕ เมตร ยาว ๘๗ เมตร ลึก ๔.๕๐ เมตร รายละเอียดตามแบบที่ อบต.กำหนด	๒๐๐,๐๐๐	๒๐๐,๐๐๐	๒๐๐,๐๐๐	๒๐๐,๐๐๐	๒๐๐,๐๐๐	ร้อยละของแหล่ง น้ำที่ขุดลอก	แหล่งน้ำได้รับการ ดูแลเอาใจใส่และใช้ ประโยชน์ได้มากขึ้น	กองช่าง
๙๐	โครงการก่อสร้างประตูน้ำ บล็อกคอนเวร์ส หมู่ที่ ๒	เพื่อเป็นการระบายน้ำและ บำรุงรักษาแหล่งน้ำ สาธารณะ	ขนาด ๑.๘๐x๑.๘๐ เมตร ชนิด ๒ ช่องทาง ระบายน้ำ	-	-	๓๕๐,๐๐๐	๓๕๐,๐๐๐	๓๕๐,๐๐๐	ร้อยละของ จำนวนประตูน้ำ บล็อกคอนเวร์ส	ประชาชนมีน้ำ อุปโภค บริโภค เพียงพอ	กองช่าง
๙๑	โครงการติดตั้งถังน้ำ ให้กับหอถังประปา หมู่บ้านสุขเกษม หมู่ ๔	เพื่อให้ประชาชนมีน้ำ อุปโภค บริโภคอย่าง พอเพียง	ติดตั้งถังกักเก็บน้ำหอ ถังประปาหมู่บ้าน	-	-	๕๐,๐๐๐	-	-	ร้อยละของ จำนวนหอถัง ประปาหมู่บ้าน	ประชาชนมีน้ำ อุปโภค บริโภค เพียงพอ	กองช่าง
๙๒	โครงการก่อสร้างร่อง ระบายน้ำภายในหมู่บ้าน หมู่ ๘	เพื่อให้การระบายน้ำเสียใน ชุมชนสะดวก รวดเร็ว ไม่ เกิดปัญหาน้ำท่วมขัง	ระยะทาง ๖๙ เมตร	๑๕๐,๐๐๐	๑๕๐,๐๐๐	-	-	-	ร้อยละของ เส้นทางระบายน้ำ	ปัญหาน้ำท่วมขังใน พื้นที่ลดลง	กองช่าง
๙๓	โครงการวางท่อ คสล. ระบายน้ำปากซอยชุมพล ๕ บ้านวังน้ำขาว หมู่ ๕	เพื่อให้การระบายน้ำเสียใน ชุมชนสะดวก รวดเร็ว	ท่อ ค.สล. ขนาดกว้าง ๑ เมตร ยาว ๘ เมตร	-	-	๑๐,๐๐๐	๑๐,๐๐๐	๑๐,๐๐๐	ร้อยละของ เส้นทางระบายน้ำ	ปัญหาน้ำท่วมขังใน พื้นที่ลดลง	กองช่าง
๙๔	โครงการก่อสร้างร่อง ระบายน้ำภายในหมู่บ้าน เสาเล่า หมู่ ๖	เพื่อให้การระบายน้ำเสียใน ชุมชนสะดวก รวดเร็ว ไม่ เกิดปัญหาน้ำท่วมขัง	ระยะทาง ๖๘ เมตร	-	๑๕๐,๐๐๐	๑๕๐,๐๐๐	๑๕๐,๐๐๐	-	ร้อยละของ เส้นทางระบายน้ำ	ปัญหาน้ำท่วมขังใน พื้นที่ลดลง	กองช่าง

รายละเอียดโครงการพัฒนาแผนพัฒนาท้องถิ่น พ.ศ.๒๕๖๑-๒๕๖๕
องค์การบริหารส่วนตำบลหนองบัว อำเภอเมือง จังหวัดหนองบัวลำภู

แบบ ผ.๐๒

ก.ยุทธศาสตร์จังหวัดที่ ๑ การพัฒนาคนและสังคมให้มีคุณภาพชีวิตที่ดี และ ยุทธศาสตร์ที่ ๒ การส่งเสริมและเพิ่มมูลค่าสินค้าการเกษตรอุตสาหกรรมการค้าการลงทุน
ข.ยุทธศาสตร์การพัฒนาของอปท. ยุทธศาสตร์ที่ ๓.ยุทธศาสตร์การพัฒนาด้านโครงสร้างพื้นฐาน

-แผนงานเคหะและชุมชน

ที่	โครงการ/กิจกรรม	วัตถุประสงค์	เป้าหมาย (ผลผลิตของโครงการ)	งบประมาณและที่ผ่านมา					ตัวชี้วัด(KPI)	ผลลัพธ์ที่ คาดว่าจะได้รับ	หน่วยงาน รับผิดชอบ
				พ.ศ.๒๕๖๑ (บาท)	พ.ศ.๒๕๖๒ (บาท)	พ.ศ.๒๕๖๓ (บาท)	พ.ศ.๒๕๖๔ (บาท)	พ.ศ.๒๕๖๕ (บาท)			
๙๕	โครงการซ่อมคันคูพะเนียง หมู่ที่ ๕	เพื่อเป็นการซ่อมแซม เพื่อกักเก็บน้ำและ บำรุงรักษาแหล่งน้ำ สาธารณะ	ขนาดกว้าง ๔ เมตร ยาว ๕๑ เมตร ลึก ๒ เมตร	๕๐,๐๐๐	-	-	-	-	ร้อยละจำนวนคัน คูของแหล่งน้ำ ที่มีสภาพใช้งาน ได้ปกติ	แหล่งน้ำได้รับการ ดูแลเอาใจใส่และใช้ ประโยชน์ได้มากขึ้น	กองช่าง
๙๖	โครงการขุดลอกลำห้วย วังน้ำเขียว-ห้วยกุดแดง หมู่ ๕	เพื่อบำรุงรักษาแหล่ง น้ำสาธารณะ	กว้าง ๑๒ เมตร ยาว ๓๓๐ เมตร ลึก ๔ เมตร	-	-	๑๙๗,๗๐๐	๑๙๗,๗๐๐	๑๙๗,๗๐๐	ร้อยละของ แหล่งน้ำที่ขุด ลอก	แหล่งน้ำได้รับการ ดูแลเอาใจใส่และใช้ ประโยชน์ได้มากขึ้น	กองช่าง
๙๗	โครงการก่อสร้างร่อง ระบายน้ำภายในหมู่บ้าน เสาเล้า หมู่ ๖	เพื่อให้การระบายน้ำ เสียในชุมชนสะดวก รวดเร็ว ไม่เกิดปัญหา น้ำท่วมขัง	ระยะทาง ๖๘ เมตร	-	๑๕๐,๐๐๐	๑๕๐,๐๐๐	๑๕๐,๐๐๐	-	ร้อยละของ เส้นทางระบาย น้ำ	ปัญหาน้ำท่วมขังใน พื้นที่ลดลง	กองช่าง
๙๘	โครงการขุดเจาะบ่อ บาดาล หมู่ ๕	เพื่อให้ประชาชนมีน้ำ อุปโภค บริโภคอย่าง พอเพียง	ขุดเจาะบ่อบาดาล ภายในหมู่บ้านวังน้ำ ขาว	-	-	๙๖,๕๐๐	๙๖,๕๐๐	๙๖,๕๐๐	ร้อยละของ จำนวนบ่อ บาดาล	ประชาชนมีน้ำ อุปโภค บริโภค เพียงพอ	กองช่าง
๙๙	โครงการขุดลอกลำห้วย กวางตุ้ง หมู่ ๕	เพื่อบำรุงรักษาแหล่งน้ำ สาธารณะ	กว้าง ๑๐ เมตร ยาว ๑๓๕ เมตร ลึก ๑.๕๐ เมตร ปริมาตรดินขุด ๒,๑๖๗.๕๐ ลบ.ม.	-	-	๘๐,๐๐๐	๘๐,๐๐๐	๘๐,๐๐๐	ร้อยละของแหล่ง น้ำที่ขุดลอก	แหล่งน้ำได้รับการ ดูแลเอาใจใส่และใช้ ประโยชน์ได้มากขึ้น	กองช่าง
๑๐๐	โครงการก่อสร้างหอดัง ประชาชนขนาดเล็ก หมู่ ๔	เพื่อให้ประชาชนมีน้ำ อุปโภค บริโภคอย่าง พอเพียง	ดำเนินการก่อสร้างหอดัง ประชาชนตามแบบ อบต.กำหนด	-	-	๑๙๗,๐๐๐	๑๙๗,๐๐๐	๑๙๗,๐๐๐	ร้อยละของ ปริมาณหอดัง ประชาชน	ประชาชนมีน้ำ อุปโภค บริโภค เพียงพอ	กองช่าง

รายละเอียดโครงการพัฒนาแผนพัฒนาท้องถิ่น พ.ศ.๒๕๖๑-๒๕๖๕

องค์การบริหารส่วนตำบลหนองบัว อำเภอเมือง จังหวัดหนองบัวลำภู

แบบ ผ.๐๒

ก.ยุทธศาสตร์จังหวัดที่ ๑ การพัฒนาคนและสังคมให้มีคุณภาพชีวิตที่ดี และ ยุทธศาสตร์ที่ ๒ การส่งเสริมและเพิ่มมูลค่าสินค้าการเกษตรอุตสาหกรรมการค้าการลงทุน
ข.ยุทธศาสตร์การพัฒนาของอปท. ยุทธศาสตร์ที่ ๓.ยุทธศาสตร์การพัฒนาด้านโครงสร้างพื้นฐาน

-แผนงานเคหะและชุมชน

ที่	โครงการ/กิจกรรม	วัตถุประสงค์	เป้าหมาย (ผลผลิตของโครงการ)	งบประมาณและที่ผ่านมา					ตัวชี้วัด(KPI)	ผลลัพธ์ที่ คาดว่าจะได้รับ	หน่วยงาน รับผิดชอบ
				พ.ศ.๒๕๖๑ (บาท)	พ.ศ.๒๕๖๒ (บาท)	พ.ศ.๒๕๖๓ (บาท)	พ.ศ.๒๕๖๔ (บาท)	พ.ศ.๒๕๖๕ (บาท)			
๑๐๑	โครงการก่อสร้างร่องระบายน้ำภายในหมู่บ้าน หมู่ ๕	เพื่อให้การระบายน้ำเสียในชุมชนสะดวก รวดเร็ว ไม่เกิดปัญหาน้ำท่วมขัง	ระยะทาง ๙๒ เมตร	-	-	๑๙๗,๙๐๐	๑๙๗,๙๐๐	๑๙๗,๙๐๐	ร้อยละของเส้นทางระบายน้ำ	ปัญหาน้ำท่วมขังในพื้นที่ลดลง	กองช่าง
๑๐๒	โครงการก่อสร้างร่องระบายน้ำภายในหมู่บ้าน หมู่ ๗	เพื่อให้การระบายน้ำเสียในชุมชนสะดวก รวดเร็ว ไม่เกิดปัญหาน้ำท่วมขัง	ระยะทาง ๙๒ เมตร	-	-	๑๙๗,๙๐๐	๑๙๗,๙๐๐	๑๙๗,๙๐๐	ร้อยละของเส้นทางระบายน้ำ	ปัญหาน้ำท่วมขังในพื้นที่ลดลง	กองช่าง
๑๐๓	โครงการก่อสร้างร่องระบายน้ำภายในหมู่บ้านวังน้ำขาวใหม่ หมู่ ๘	เพื่อให้การระบายน้ำเสียในชุมชนสะดวก รวดเร็ว ไม่เกิดปัญหาน้ำท่วมขัง	ระยะทาง ๙๘ เมตร	๒๐๐,๐๐๐	๒๐๐,๐๐๐	๒๐๐,๐๐๐	-	-	ร้อยละของเส้นทางระบายน้ำ	ปัญหาน้ำท่วมขังในพื้นที่ลดลง	กองช่าง
๑๐๔	โครงการปรับปรุงท่อประปาภายในหมู่บ้าน หมู่ ๘	เพื่อให้ประชาชนมีน้ำอุปโภค บริโภคอย่างพอเพียง	ดำเนินการก่อสร้างตามแบบ อบต. กำหนด	-	-	๒๐๐,๐๐๐	๒๐๐,๐๐๐	๒๐๐,๐๐๐	ร้อยละของปริมาณท่อถึงประปา	ประชาชนมีน้ำอุปโภค บริโภคเพียงพอ	กองช่าง
๑๐๕	โครงการขุดลอกลำห้วยหิน หมู่ ๗	เพื่อบำรุงรักษาแหล่งน้ำสาธารณะ	กว้าง ๑๒ เมตร ยาว ๓๓๐ เมตร ลึก ๔ เมตร	-	-	๑๙๗,๗๐๐	๑๙๗,๗๐๐	๑๙๗,๗๐๐	ร้อยละของแหล่งน้ำที่ขุดลอก	แหล่งน้ำได้รับการดูแลเอาใจใส่และใช้ประโยชน์ได้มากขึ้น	กองช่าง
๑๐๖	โครงการก่อสร้างประตูน้ำบล็อกคอนเวียร์ส หมู่ ๗	เพื่อเป็นการระบายน้ำและบำรุงรักษาแหล่งน้ำสาธารณะ	ขนาด ๑.๘๐x๑.๘๐ เมตร ชนิด ๒ ช่องทางระบายน้ำ	-	-	๓๐๐,๐๐๐	๓๐๐,๐๐๐	๓๐๐,๐๐๐	ร้อยละของจำนวนประตูน้ำบล็อกคอนเวียร์ส	ประชาชนมีน้ำอุปโภค บริโภคเพียงพอ	กองช่าง

รายละเอียดโครงการพัฒนาแผนพัฒนาท้องถิ่น พ.ศ.๒๕๖๑-๒๕๖๕
องค์การบริหารส่วนตำบลหนองบัว อำเภอเมือง จังหวัดหนองบัวลำภู

แบบ ผ.๐๒

ก.ยุทธศาสตร์จังหวัดที่ ๑ การพัฒนาคนและสังคมให้มีคุณภาพชีวิตที่ดี
ข.ยุทธศาสตร์การพัฒนาของอปท. ยุทธศาสตร์ที่ ๓.ยุทธศาสตร์การพัฒนาด้านโครงสร้างพื้นฐาน
-แผนงานเคหะและชุมชน

ที่	โครงการ/กิจกรรม	วัตถุประสงค์	เป้าหมาย (ผลผลิตของโครงการ)	งบประมาณและที่ผ่านมา					ตัวชี้วัด(KPI)	ผลลัพธ์ที่ คาดว่าจะได้รับ	หน่วยงาน รับผิดชอบ
				พ.ศ.๒๕๖๑ (บาท)	พ.ศ.๒๕๖๒ (บาท)	พ.ศ.๒๕๖๓ (บาท)	พ.ศ.๒๕๖๔ (บาท)	พ.ศ.๒๕๖๕ (บาท)			
๑๐๗	โครงการก่อสร้างถนนคอนกรีตเสริมเหล็ก ซอยเกษตร ๑ บ้านภูพานทอง หมู่ ๒	เพื่อให้ประชาชน มีถนนคมนาคมสะดวกและปลอดภัย	กว้าง ๔ เมตร ยาว ๑๙๗ เมตร หนา ๐.๑๕ เมตร ไหล่ทางลูกรังกว้างข้างละ ๐.๕ เมตร หรือพื้นที่ผิวจราจรไม่น้อยกว่า ๗๘๘ ตารางเมตร	-	-	๕๐๐,๐๐๐	๕๐๐,๐๐๐	๕๐๐,๐๐๐	ร้อยละของเส้นทางคมนาคมที่เป็นมาตรฐานเพิ่มขึ้น	ประชาชนได้รับความสะดวกในการสัญจร	กองช่าง
๑๐๘	โครงการก่อสร้างประตูน้ำบล็อกคอนกรีต หมู่ ๔	เพื่อเป็นการระบายน้ำและบำรุงรักษาแหล่งน้ำสาธารณะ	ขนาด ๑.๘๐x๑.๘๐ เมตร ชนิด ๔ ช่องทางระบายน้ำ	-	-	๖๐๐,๐๐๐	๖๐๐,๐๐๐	๖๐๐,๐๐๐	ร้อยละของจำนวนประตูน้ำบล็อกคอนกรีต	ประชาชนมีน้ำอุปโภค บริโภคเพียงพอ	กองช่าง
๑๐๙	โครงการซ่อมสร้างถนนลาดยาง ผิวจราจรแบบ Asphaltic Concrets (โดยวิธี Pavement in Place Recycling) สายบ้านวังน้ำขาว หมู่ที่ ๕ -หนองแขง	เพื่อให้ประชาชน มีถนนคมนาคมสะดวกและปลอดภัย	กว้าง ๖ เมตร ยาว ๙๖๓ เมตร หนาเฉลี่ย ๐.๕ เมตร ไหล่ทางกว้างข้างละ ๑ เมตร หรือพื้นที่ผิวจราจรไม่น้อยกว่า ๗,๗๐๔ ตารางเมตร	-	-	๓,๘๒๐,๐๐๐	๓,๘๒๐,๐๐๐	๓,๘๒๐,๐๐๐	ร้อยละของเส้นทางคมนาคมที่เป็นมาตรฐานเพิ่มขึ้น	ประชาชนได้รับความสะดวกในการสัญจร	กองช่าง
๑๑๐	โครงการก่อสร้างฝายเก็บกักน้ำลำห้วยพะเนียง หมู่ ๕	เพื่อให้ประชาชนมีน้ำอุปโภค บริโภคอย่างพอเพียง	ก่อสร้างฝายเพื่อเก็บกักน้ำลำห้วยพะเนียงตามแบบ อบต.กำหนด	-	-	๒๘๐,๐๐๐	๒๘๐,๐๐๐	๒๘๐,๐๐๐	ร้อยละของจำนวนฝายที่เพิ่มขึ้น	ประชาชนมีน้ำอุปโภค บริโภคเพียงพอ	กองช่าง
๑๑๑	โครงการซ่อมแซมถนนลูกรังเส้นไปกุดแดง ซอยชุมพล ๒ บ้านวังน้ำขาว หมู่ ๕	เพื่อให้ประชาชน มีถนนคมนาคมสะดวกและปลอดภัย	ขนาดกว้าง ๔ เมตร ยาว ๖๓๐ เมตร โดยมีพื้นที่ไม่น้อยกว่า ๒,๕๒๐ ตารางเมตร	๑๐๐,๐๐๐	๑๐๐,๐๐๐	-	-	-	ร้อยละของเส้นทางคมนาคมที่เป็นมาตรฐานเพิ่มขึ้น	ประชาชนได้รับความสะดวกในการสัญจร	กองช่าง

รายละเอียดโครงการพัฒนาแผนพัฒนาท้องถิ่น พ.ศ.๒๕๖๑-๒๕๖๕
องค์การบริหารส่วนตำบลหนองบัว อำเภอเมือง จังหวัดหนองบัวลำภู

ก.ยุทธศาสตร์จังหวัดที่ ๑ การพัฒนาคนและสังคมให้มีคุณภาพชีวิตที่ดี และ ยุทธศาสตร์ที่ ๒ การส่งเสริมและเพิ่มมูลค่าสินค้าการเกษตรอุตสาหกรรมการค้าการลงทุน
ข.ยุทธศาสตร์การพัฒนาของอปท. ยุทธศาสตร์ที่ ๓.ยุทธศาสตร์การพัฒนาด้านโครงสร้างพื้นฐาน

-แผนงานเคหะและชุมชน

ที่	โครงการ/กิจกรรม	วัตถุประสงค์	เป้าหมาย (ผลผลิตของโครงการ)	งบประมาณและที่ผ่านมา					ตัวชี้วัด(KPI)	ผลลัพธ์ที่ คาดว่าจะได้รับ	หน่วยงาน รับผิดชอบ
				พ.ศ.๒๕๖๑ (บาท)	พ.ศ.๒๕๖๒ (บาท)	พ.ศ.๒๕๖๓ (บาท)	พ.ศ.๒๕๖๔ (บาท)	พ.ศ.๒๕๖๕ (บาท)			
๑๑๒	โครงการก่อสร้างถนน คสล.เส้นทางไปบ้าน นายร้อย นาคำ บ้านภูพานทอง หมู่ ๒	เพื่อให้ประชาชน มีถนน คมนาคมสะดวกและ ปลอดภัย	กว้าง ๓ เมตร ยาว ๕๐ เมตร หนาเฉลี่ย ๐.๑๕ เมตร ไหล่ทางลูกรัง กว้างข้างละ ๐.๕๐ เมตร หรือมีพื้นที่ไม่น้อย กว่า ๑๕๐ ตารางเมตร	-	-	๑๐๐,๐๐๐	๑๐๐,๐๐๐	๑๐๐,๐๐๐	ร้อยละของ เส้นทาง คมนาคมที่เป็น มาตรฐาน เพิ่มขึ้น	ประชาชนได้รับ ความสะดวกใน การสัญจร	กองช่าง
๑๑๓	โครงการก่อสร้างฝาย น้ำล้นบริเวณลำห้วย โป่งนกเป่า (จุดที่ ๑) บ้านสุขเกษม หมู่ ๔	เพื่อให้ประชาชนมีน้ำ อุปโภค บริโภคอย่าง พอเพียง	ขนาดสันฝายสูง ๑ เมตร ผนังสูง ๒.๕๐ เมตร ยาว ๑๑ เมตร ตามแบบ มข.๒๕๒๗	-	-	๕๐๐,๐๐๐	๕๐๐,๐๐๐	๕๐๐,๐๐๐	ร้อยละของ จำนวนฝาย ที่เพิ่มขึ้น	ประชาชนมีน้ำ อุปโภค บริโภค เพียงพอ	กองช่าง
๑๑๔	โครงการก่อสร้างฝาย น้ำล้นบริเวณลำห้วย โป่งนกเป่า (จุดที่ ๒) บ้านสุขเกษม หมู่ ๔	เพื่อให้ประชาชนมีน้ำ อุปโภค บริโภคอย่าง พอเพียง	ขนาดสันฝายสูง ๑ เมตร ผนังสูง ๒.๕๐ เมตร ยาว ๑๑ เมตร ตามแบบ มข.๒๕๒๗	-	-	๕๐๐,๐๐๐	๕๐๐,๐๐๐	๕๐๐,๐๐๐	ร้อยละของ จำนวนฝาย ที่เพิ่มขึ้น	ประชาชนมีน้ำ อุปโภค บริโภค เพียงพอ	กองช่าง
๑๑๕	โครงการขุดสระวังน้ำ เย็นหมู่ที่ ๓	เพื่อให้ประชาชนมีน้ำ อุปโภค บริโภคอย่าง พอเพียง	กว้าง ๒๐๐ เมตร ยาว ๑๕๐ เมตร ลึก ๕ เมตร	-	-	๓,๐๐๐,๐๐๐	๓,๐๐๐,๐๐๐	๓,๐๐๐,๐๐๐	ร้อยละ ของ ประชาชนที่ ได้รับ ประโยชน์	ประชาชนมีน้ำ อุปโภค บริโภค เพียงพอ	กองช่าง
๑๑๖	โครงการติดตั้งท่อเมน ส่งน้ำระบบประปา ภายในหมู่บ้านห้วย ทราย หมู่ ๑	เพื่อให้ประชาชนมีน้ำ อุปโภค บริโภคอย่าง พอเพียง	ดำเนินการติดตั้งท่อ เมนส่งน้ำระบบ ประปา ตามแบบ อบต.กำหนด	-	-	๒๐๐,๐๐๐	๒๐๐,๐๐๐	๒๐๐,๐๐๐	ร้อยละของ เส้นทาง ระบายน้ำ	ปัญหาขาด แคลนน้ำในพื้นที่ ลดลง	กองช่าง

รายละเอียดโครงการพัฒนาแผนพัฒนาท้องถิ่น พ.ศ.๒๕๖๑-๒๕๖๕

องค์การบริหารส่วนตำบลหนองบัว อำเภอเมือง จังหวัดหนองบัวลำภู

ก.ยุทธศาสตร์จังหวัดที่ ๑ การพัฒนาคนและสังคมให้มีคุณภาพชีวิตที่ดี และ ยุทธศาสตร์ที่ ๒ การส่งเสริมและเพิ่มมูลค่าสินค้าการเกษตรอุตสาหกรรมการค้าการลงทุน

ข.ยุทธศาสตร์การพัฒนาของอปท. ยุทธศาสตร์ที่ ๓.ยุทธศาสตร์การพัฒนาด้านโครงสร้างพื้นฐาน

-แผนงานเคหะและชุมชน

ที่	โครงการ/กิจกรรม	วัตถุประสงค์	เป้าหมาย (ผลผลิตของโครงการ)	งบประมาณและที่ผ่านมา					ตัวชี้วัด(KPI)	ผลลัพธ์ที่ คาดว่าจะ ได้รับ	หน่วยงาน รับผิดชอบ
				พ.ศ.๒๕๖๑ (บาท)	พ.ศ.๒๕๖๒ (บาท)	พ.ศ.๒๕๖๓ (บาท)	พ.ศ.๒๕๖๔ (บาท)	พ.ศ.๒๕๖๕ (บาท)			
๑๑๗	โครงการก่อสร้างถนนคอนกรีตเสริมเหล็กเส้นทางไปวัดคำหมากไฟ บ้านห้วยทราย หมู่ ๑	เพื่อให้ประชาชน มีถนนคมนาคมสะดวกและปลอดภัย	กว้าง ๔ เมตร ยาว ๒๒๓ เมตร หนา ๐.๑๕ เมตรไหล่ทางลูกรังกว้างข้างละ ๐.๕๐ เมตร หรือมีพื้นที่ไม่น้อยกว่า ๘๙๒ ตารางเมตร	-	-	-	๕๐๐,๐๐๐	๕๐๐,๐๐๐	ร้อยละของเส้นทางคมนาคมที่เป็นมาตรฐานเพิ่มขึ้น	ประชาชนได้รับการสัญจร	กองช่าง
๑๑๘	โครงการก่อสร้างร่องระบายน้ำภายในหมู่บ้าน หมู่ ๔	เพื่อให้การระบายน้ำเสียในชุมชนสะดวกรวดเร็ว ไม่เกิดปัญหาน้ำท่วมขัง	ระยะทาง ๑๕๔ เมตร	-	-	๓๓๘,๐๐๐	-	-	ร้อยละของเส้นทางระบายน้ำ	ปัญหาน้ำท่วมขังในพื้นที่ลดลง	กองช่าง
๑๑๙	โครงการก่อสร้างหอดังขนาดเล็กพร้อมเจาะบ่อบาดาลภายในหมู่บ้าน หมู่ ๑	เพื่อให้ประชาชนมีน้ำอุปโภค บริโภคอย่างพอเพียง	ดำเนินการก่อสร้างหอดังประปา ตามแบบ อบต. กำหนด	-	-	-	๓๐๐,๐๐๐	๓๐๐,๐๐๐	ร้อยละของปริมาณหอดังประปา	ประชาชนมีน้ำอุปโภค บริโภคเพียงพอ	กองช่าง
๑๒๐	โครงการก่อสร้างร่องระบายน้ำภายในหมู่บ้าน หมู่ ๓	เพื่อให้การระบายน้ำเสียในชุมชนสะดวกรวดเร็ว ไม่เกิดปัญหาน้ำท่วมขัง	ระยะทาง ๙๑ เมตร ปี๖๑ ระยะทาง ๖๘ เมตร ปี๖๓	๒๐๐,๐๐๐	-	๑๕๐,๐๐๐	-	-	ร้อยละของเส้นทางระบายน้ำ	ปัญหาน้ำท่วมขังในพื้นที่ลดลง	กองช่าง

รายละเอียดโครงการพัฒนาแผนพัฒนาท้องถิ่น พ.ศ.๒๕๖๑-๒๕๖๕

องค์การบริหารส่วนตำบลหนองบัว อำเภอเมือง จังหวัดหนองบัวลำภู

ก.ยุทธศาสตร์จังหวัดที่ ๑ การพัฒนาคนและสังคมให้มีคุณภาพชีวิตที่ดี และ ยุทธศาสตร์ที่ ๒ การส่งเสริมและเพิ่มมูลค่าสินค้าการเกษตรอุตสาหกรรมการค้าการลงทุน

ข.ยุทธศาสตร์การพัฒนาของอปท. ยุทธศาสตร์ที่ ๓.ยุทธศาสตร์การพัฒนาด้านโครงสร้างพื้นฐาน

-แผนงานเคหะและชุมชน

ที่	โครงการ/กิจกรรม	วัตถุประสงค์	เป้าหมาย (ผลผลิตของโครงการ)	งบประมาณและที่ผ่านมา					ตัวชี้วัด(KPI)	ผลลัพธ์ที่ คาดว่าจะ ได้รับ	หน่วยงาน รับผิดชอบ
				พ.ศ.๒๕๖๑ (บาท)	พ.ศ.๒๕๖๒ (บาท)	พ.ศ.๒๕๖๓ (บาท)	พ.ศ.๒๕๖๔ (บาท)	พ.ศ.๒๕๖๕ (บาท)			
๑๒๑	โครงการก่อสร้างถนน คสล.ภายใน สำนักงานอบต.	เพื่อให้มีถนน คสล.ที่ได้ มาตรฐานการคมนาคม สะดวกมากยิ่งขึ้น	กว้าง ๔ เมตร ยาว ๒๐๐ เมตร หนา ๐.๑๕ เมตร หรือ มีพื้นที่ไม่น้อยกว่า ๘๐๐ ตารางเมตร	-	-	๕๐๐,๐๐๐	๕๐๐,๐๐๐	-	ร้อยละของเส้นทาง คมนาคมที่เป็น มาตรฐานเพิ่มขึ้น	มีความ ปลอดภัยแก่ ผู้ใช้รถใช้ถนน ในการสัญจรไป มามากขึ้น	กองช่าง
๑๒๒	โครงการวางท่อ คสล. ระบายน้ำเส้นทางไป ดอนต่าปู่ บ้านสุข เกษม หมู่ ๔	เพื่อให้การระบายน้ำเสีย ในชุมชนสะดวก รวดเร็ว	ท่อ คสล. กว้าง ๑ เมตร ยาว ๖ เมตร	-	-	๑๒,๐๐๐	-	-	ร้อยละของเส้นทาง ระบายน้ำ	ปัญหาน้ำท่วม ขังในพื้นที่ ลดลง	กองช่าง
๑๒๓	โครงการก่อสร้างถนน คสล. เส้นทางไปคุ้ม สระลอยฟ้า หมู่ที่ ๒	เพื่อให้ประชาชน มีถนน คมนาคมสะดวกและ ปลอดภัย	กว้าง ๔ เมตร ยาว ๔๕ เมตร หนา ๐.๑๕ เมตร หรือ มีพื้นที่ไม่น้อยกว่า ๑๘๐ ตารางเมตร	๑๐๐,๐๐๐	๑๐๐,๐๐๐	-	-	-	ร้อยละของเส้นทาง คมนาคมที่เป็น มาตรฐานเพิ่มขึ้น	ประชาชนได้รับ ความสะดวกใน การสัญจร	กองช่าง
๑๒๔	โครงการก่อสร้างถนน คสล.ซอยเกษตร ๑ หมู่ที่ ๒	เพื่อให้ประชาชน มีถนน คมนาคมสะดวกและ ปลอดภัย	กว้าง ๔ เมตร ยาว ๔๕ เมตร หนา ๐.๑๕ เมตร หรือ มีพื้นที่ไม่น้อยกว่า ๑๘๐ ตารางเมตร	๑๐๐,๐๐๐	๑๐๐,๐๐๐	-	-	-	ร้อยละของเส้นทาง คมนาคมที่เป็น มาตรฐานเพิ่มขึ้น	ประชาชนได้รับ ความสะดวกใน การสัญจร	กองช่าง
๑๒๕	โครงการก่อสร้างถนน คสล. ซอยบ้านช่างโต บ้านโคกแก่นช้าง หมู่ที่ ๓	เพื่อให้ประชาชน มีถนน คมนาคมสะดวกและ ปลอดภัย	กว้าง ๓ เมตร ยาว ๙๐ เมตร หนา ๐.๑๕ เมตร หรือ มีพื้นที่ไม่น้อยกว่า ๒๗๐ ตารางเมตร	๑๕๐,๐๐๐	๑๕๐,๐๐๐	-	-	-	ร้อยละของเส้นทาง คมนาคมที่เป็น มาตรฐานเพิ่มขึ้น	ประชาชนได้รับ ความสะดวกใน การสัญจร	กองช่าง
๑๒๖	โครงการก่อสร้างถนน คสล.ซอยบุญเพชร บ้านโคกแก่นช้าง หมู่ที่ ๓	เพื่อให้ประชาชน มีถนน คมนาคมสะดวกและ ปลอดภัย	กว้าง ๔ เมตร ยาว ๗๐ เมตร หนา ๐.๑๕ เมตร หรือ มีพื้นที่ไม่น้อยกว่า ๒๘๐ ตารางเมตร	๑๕๐,๐๐๐	๑๕๐,๐๐๐	-	-	-	ร้อยละของเส้นทาง คมนาคมที่เป็น มาตรฐานเพิ่มขึ้น	ประชาชนได้รับ ความสะดวกใน การสัญจร	กองช่าง

รายละเอียดโครงการพัฒนาแผนพัฒนาท้องถิ่น พ.ศ.๒๕๖๑-๒๕๖๕
องค์การบริหารส่วนตำบลหนองบัว อำเภอเมือง จังหวัดหนองบัวลำภู

ก.ยุทธศาสตร์จังหวัดที่ ๑ การพัฒนาคนและสังคมให้มีคุณภาพชีวิตที่ดี

ข.ยุทธศาสตร์การพัฒนาของอปท. ยุทธศาสตร์ที่ ๓.ยุทธศาสตร์การพัฒนาด้านโครงสร้างพื้นฐาน

-แผนงานเคหะและชุมชน

ที่	โครงการ/กิจกรรม	วัตถุประสงค์	เป้าหมาย (ผลผลิตของโครงการ)	งบประมาณและที่ผ่านมา					ตัวชี้วัด(KPI)	ผลลัพธ์ที่ คาดว่าจะ ได้รับ	หน่วยงาน รับผิดชอบ
				พ.ศ.๒๕๖๑ (บาท)	พ.ศ.๒๕๖๒ (บาท)	พ.ศ.๒๕๖๓ (บาท)	พ.ศ.๒๕๖๔ (บาท)	พ.ศ.๒๕๖๕ (บาท)			
๑๒๗	โครงการก่อสร้างถนน คสล.เส้นซอยชุมพล ๒ ไปลำห้วยกุดแดง บ้านวังน้ำขาว หมู่ ๕	เพื่อให้ประชาชน มีถนน คมนาคมสะดวกและ ปลอดภัย	กว้าง ๔ เมตร ยาว ๑๘๕ เมตร หนา ๐.๑๕ เมตร หรือ มีพื้นที่ไม่น้อยกว่า ๗๔๐ ตารางเมตร	-	-	๔๐๐,๐๐๐	๔๐๐,๐๐๐	๔๐๐,๐๐๐	ร้อยละของเส้นทาง คมนาคมที่เป็น มาตรฐานเพิ่มขึ้น	ประชาชนได้รับ ความสะดวกใน การสัญจร	กองช่าง
๑๒๘	โครงการซ่อมแซม ถนนลูกรังเส้นไปโสก คอเมย บ้านเสาเล้า หมู่ ๖	เพื่อให้ประชาชน มีถนน คมนาคมสะดวกและ ปลอดภัย	กว้าง ๔ เมตร ยาว ๖๐๐ เมตร หนาเฉลี่ย ๐.๑๐ เมตร หรือมีพื้นที่ผิวจราจรไม่น้อย กว่า ๒,๔๐๐ ตารางเมตร	-	-	๑๐๐,๐๐๐	๑๐๐,๐๐๐	๑๐๐,๐๐๐	ร้อยละของเส้นทาง คมนาคมที่เป็น มาตรฐานเพิ่มขึ้น	ประชาชนได้รับ ความสะดวกใน การสัญจร	กองช่าง
๑๒๙	โครงการบุกเบิก ก่อสร้างถนนลูกรัง เส้นทางเสาเล้า-ลำ ห้วยกุดขึ้นาค หมู่ ๖	เพื่อให้ประชาชน มีถนน คมนาคมสะดวกและ ปลอดภัย	กว้าง ๔ เมตร ยาว ๕๐๐ เมตร หรือมีพื้นที่ไม่น้อย กว่า ๒,๐๐๐ ตารางเมตร	-	-	๑๒๐,๐๐๐	๑๒๐,๐๐๐	๑๒๐,๐๐๐	ร้อยละของเส้นทาง คมนาคมที่เป็น มาตรฐานเพิ่มขึ้น	ประชาชนได้รับ ความสะดวกใน การสัญจร	กองช่าง
๑๓๐	โครงการซ่อมแซมถนน คสล.ภายในหมู่บ้านวัง น้ำขาวใหม่ฯ (เส้นทาง ไปวัดป่า) หมู่ ๘	เพื่อให้ประชาชน มี ถนนคมนาคมสะดวก และปลอดภัย	กว้าง ๔ เมตร ยาว ๒๔๕ เมตร หรือมีพื้นที่ไม่น้อย กว่า ๙๘๐ ตารางเมตร (โดยการปูทับด้วยยาง AC (AsphaiticConcerets)	-	-	๔๐๐,๐๐๐	-	-	ร้อยละของเส้นทาง คมนาคมที่เป็น มาตรฐานเพิ่มขึ้น	ประชาชนได้รับ ความสะดวกใน การสัญจร	กองช่าง
๑๓๑	โครงการก่อสร้างถนน คสล.เส้นสุขเกษม-ห้วย ค้อ บ้านสุขเกษม หมู่ที่ ๔	เพื่อให้ประชาชน มีถนน คมนาคมสะดวกและ ปลอดภัย	กว้าง ๔ เมตร ยาว ๑๑๕ เมตร หนา ๐.๑๕ เมตร หรือ มีพื้นที่ไม่น้อยกว่า ๔๖๐ ตารางเมตร	๒๕๐,๐๐๐	๒๕๐,๐๐๐	-	-	-	ร้อยละของเส้นทาง คมนาคมที่เป็น มาตรฐานเพิ่มขึ้น	ประชาชนได้รับ ความสะดวกใน การสัญจร	กองช่าง

รายละเอียดโครงการพัฒนาแผนพัฒนาท้องถิ่น พ.ศ.๒๕๖๑-๒๕๖๕
องค์การบริหารส่วนตำบลหนองบัว อำเภอเมือง จังหวัดหนองบัวลำภู

ก.ยุทธศาสตร์จังหวัดที่ ๑ การพัฒนาคนและสังคมให้มีคุณภาพชีวิตที่ดี

ข.ยุทธศาสตร์การพัฒนาของอปท. ยุทธศาสตร์ที่ ๓.ยุทธศาสตร์การพัฒนาด้านโครงสร้างพื้นฐาน

-แผนงานเคหะและชุมชน

ที่	โครงการ/กิจกรรม	วัตถุประสงค์	เป้าหมาย (ผลผลิตของโครงการ)	งบประมาณและที่ผ่านมา					ตัวชี้วัด(KPI)	ผลลัพธ์ที่ คาดว่าจะ ได้รับ	หน่วยงาน รับผิดชอบ
				พ.ศ.๒๕๖๑ (บาท)	พ.ศ.๒๕๖๒ (บาท)	พ.ศ.๒๕๖๓ (บาท)	พ.ศ.๒๕๖๔ (บาท)	พ.ศ.๒๕๖๕ (บาท)			
๑๓๒	โครงการก่อสร้างถนนคอนกรีตเสริมเหล็กเส้นรอบหมู่บ้านบ้านวังน้ำขาว หมู่ที่ ๕	เพื่อให้ประชาชน มีถนนคมนาคมสะดวกและปลอดภัย	กว้าง ๔ เมตร ยาว ๑๓๗ เมตร หนา ๐.๑๕ เมตร ไหล่ทางลูกรังกว้างข้างละ ๐.๕๐ เมตร หรือมีพื้นที่ไม่น้อยกว่า ๕๔๘ ตารางเมตร	-	-	๔๐๐,๐๐๐	๔๐๐,๐๐๐	๔๐๐,๐๐๐	ร้อยละของเส้นทางคมนาคมที่เป็นมาตรฐานเพิ่มขึ้น	ประชาชนได้รับความสะดวกในการสัญจร	กองช่าง
๑๓๓	โครงการก่อสร้างถนนคอนกรีตเสริมเหล็ก ถนนเส้นไปวัดป่าบ้านวังน้ำขาวบ้านวังน้ำขาวใหม่พัฒนา หมู่ที่ ๘	เพื่อให้ประชาชน มีถนนคมนาคมสะดวกและปลอดภัย	กว้าง ๔ เมตร ยาว ๒๒๓ เมตร หนา ๐.๑๕ เมตร ไหล่ทางลูกรังกว้างข้างละ ๐.๕๐ เมตร หรือมีพื้นที่ไม่น้อยกว่า ๘๙๒ ตารางเมตร	-	-	-	๕๐๐,๐๐๐	๐๐,๐๐๐	ร้อยละของเส้นทางคมนาคมที่เป็นมาตรฐานเพิ่มขึ้น	ประชาชนได้รับความสะดวกในการสัญจร	กองช่าง
๑๓๔	โครงการก่อสร้างถนนลาดยางเส้นหน้าวัดป่าบ้านวังน้ำขาวใหม่พัฒนา หมู่ที่ ๘	เพื่อให้ประชาชน มีถนนคมนาคมสะดวกและปลอดภัย	กว้าง ๔ เมตร ยาว ๑๐๐เมตร หรือมีพื้นที่ไม่น้อยกว่า ๔๐๐ ตารางเมตร	๒๐๐,๐๐๐	๒๐๐,๐๐๐	-	-	-	ร้อยละของเส้นทางคมนาคมที่เป็นมาตรฐานเพิ่มขึ้น	ประชาชนได้รับความสะดวกในการสัญจร	กองช่าง
๑๓๕	โครงการบุกเบิกก่อสร้างถนนลูกรังทางไปบ้านนายองอาจ บ้านวังหมื่นใต้ หมู่ที่ ๗	เพื่อให้ประชาชน มีถนนคมนาคมสะดวกและปลอดภัย	กว้าง ๖ เมตร ยาว ๑๙๕ เมตร หรือมีพื้นที่ไม่น้อยกว่า ๑,๑๗๐ ตารางเมตร	๑๐๐,๐๐๐	๑๐๐,๐๐๐	-	-	-	ร้อยละของเส้นทางคมนาคมที่เป็นมาตรฐานเพิ่มขึ้น	ประชาชนได้รับความสะดวกในการสัญจร	กองช่าง
๑๓๖	โครงการบุกเบิกก่อสร้างถนนลูกรังเส้นคุ้มแก้วมังกร -หนองไผ่ หมู่ ๔	เพื่ออำนวยความสะดวกให้กับประชาชนที่สัญจรไปมา	ขนาดกว้าง ๔ เมตร ยาว ๖๕๐ เมตร หรือพื้นที่ไม่น้อยกว่า ๔,๐๐๐ ตารางเมตร	๑๐๐,๐๐๐	๑๐๐,๐๐๐	-	-	-	ร้อยละของเส้นทางคมนาคมที่เป็นมาตรฐานเพิ่มขึ้น	ประชาชนได้รับความสะดวกในการสัญจร	กองช่าง
๑๓๗	โครงการเสริมคันดินสระวังน้ำเย็นเพื่อกักเก็บน้ำ หลังสำนักงาน อบต.หนองบัว	เพื่อบำรุงรักษาแหล่งน้ำสาธารณะ	ตามแบบ อบต.กำหนด	-	-	๒๐๐,๐๐๐	๒๐๐,๐๐๐	-	ร้อยละของแหล่งน้ำที่ทำการเสริมคันดินสามารถกักเก็บน้ำได้เพิ่มขึ้น	ประชาชนมีน้ำอุปโภค บริโภคเพียงพอ	กองช่าง

รายละเอียดโครงการพัฒนาแผนพัฒนาท้องถิ่น พ.ศ.๒๕๖๑-๒๕๖๕
องค์การบริหารส่วนตำบลหนองบัว อำเภอเมือง จังหวัดหนองบัวลำภู

ก.ยุทธศาสตร์จังหวัดที่ ๑ การพัฒนาคนและสังคมให้มีคุณภาพชีวิตที่ดี และ ยุทธศาสตร์ที่ ๒ การส่งเสริมและเพิ่มมูลค่าสินค้าการเกษตรอุตสาหกรรมการค้าการลงทุน
ข.ยุทธศาสตร์การพัฒนาของอปท. ยุทธศาสตร์ที่ ๓.ยุทธศาสตร์การพัฒนาด้านโครงสร้างพื้นฐาน

-แผนงานเคหะและชุมชน

ที่	โครงการ/กิจกรรม	วัตถุประสงค์	เป้าหมาย (ผลผลิตของ โครงการ)	งบประมาณและที่ผ่านมา					ตัวชี้วัด(KPI)	ผลลัพธ์ที่ คาดว่าจะได้รับ	หน่วยงาน รับผิดชอบ
				พ.ศ.๒๕๖๑ (บาท)	พ.ศ.๒๕๖๒ (บาท)	พ.ศ.๒๕๖๓ (บาท)	พ.ศ.๒๕๖๔ (บาท)	พ.ศ.๒๕๖๕ (บาท)			
๑๓๘	โครงการก่อสร้างฝายน้ำล้นลำ ห้วยกุดแห่ จุดที่ ๑ หมู่ ๕	เพื่อบำรุงรักษาแหล่งน้ำ สาธารณะ	ตามแบบ มข. ๒๕๒๗	-	-	๕๐๐,๐๐๐	๕๐๐,๐๐๐	๕๐๐,๐๐๐	ร้อยละของฝายน้ำล้นที่ เพิ่มขึ้น	ประชาชนมีน้ำอุปโภค บริโภคเพียงพอ	กองช่าง
๑๓๙	โครงการขุดลอกลำห้วยทราย หมู่ ๑	เพื่อบำรุงรักษาแหล่งน้ำ สาธารณะ	ตามแบบอบต. กำหนด	๓๐๐,๐๐๐	-	-	๓๐๐,๐๐๐	-	ร้อยละของแหล่งน้ำที่ ขุดลอกเพิ่มขึ้น	ประชาชนมีน้ำอุปโภค บริโภคเพียงพอ	กองช่าง
๑๔๐	โครงการก่อสร้างฝายน้ำล้นลำ ห้วยทราย หมู่ ๑	เพื่อบำรุงรักษาแหล่งน้ำ สาธารณะ	ตามแบบ มข. ๒๕๒๗	-	-	๕๐๐,๐๐๐	๕๐๐,๐๐๐	๕๐๐,๐๐๐	ร้อยละของฝายน้ำล้นที่ เพิ่มขึ้น	ประชาชนมีน้ำอุปโภค บริโภคเพียงพอ	กองช่าง
๑๔๑	โครงการขุดลอกลำห้วยยาง ม.๔	เพื่อบำรุงรักษาแหล่งน้ำ สาธารณะ	ตามแบบอบต. กำหนด	-	-	๓๐๐,๐๐๐	๓๐๐,๐๐๐	๓๐๐,๐๐๐	ร้อยละของแหล่งน้ำที่ ขุดลอกเพิ่มขึ้น	ประชาชนมีน้ำอุปโภค บริโภคเพียงพอ	กองช่าง
๑๔๒	โครงการก่อสร้างฝายน้ำล้นลำ ห้วยกุดแห่ จุดที่ ๒ หมู่ ๕	เพื่อบำรุงรักษาแหล่งน้ำ สาธารณะ	ตามแบบ มข. ๒๕๒๗	-	-	๕๐๐,๐๐๐	๕๐๐,๐๐๐	๕๐๐,๐๐๐	ร้อยละของฝายน้ำล้นที่ เพิ่มขึ้น	ประชาชนมีน้ำอุปโภค บริโภคเพียงพอ	กองช่าง
๑๔๓	โครงการก่อสร้างหอดังประปา ขนาดเล็ก หมู่ ๗	เพื่อให้ประชาชนมีน้ำอุปโภค บริโภคอย่างพอเพียง	ตามแบบ อบต. กำหนด	-	-	๒๕๐,๐๐๐	๒๕๐,๐๐๐	๒๕๐,๐๐๐	ร้อยละของปริมาณหอ ดังประปาที่เพิ่มขึ้น	ประชาชนมีน้ำอุปโภค บริโภคเพียงพอ	กองช่าง
๑๔๔	โครงการก่อสร้างหอดังประปา ขนาดเล็ก หมู่ ๑	เพื่อให้ประชาชนมีน้ำอุปโภค บริโภคอย่างพอเพียง	ตามแบบ อบต. กำหนด	-	-	๒๕๐,๐๐๐	๒๕๐,๐๐๐	๒๕๐,๐๐๐	ร้อยละของปริมาณหอ ดังประปา ที่เพิ่มขึ้น	ประชาชนมีน้ำอุปโภค บริโภคเพียงพอ	กองช่าง
๑๔๕	โครงการก่อสร้างธนาคารน้ำใต้ดิน บริเวณหลังสำนักงาน อบต.หนอง บัว	เพื่อให้ประชาชนมีน้ำอุปโภค บริโภคอย่างพอเพียง	ตามแบบ อบต. กำหนด	-	-	๔๐๐,๐๐๐	๔๐๐,๐๐๐	๔๐๐,๐๐๐	ร้อยละของปริมาณของ ธนาคารน้ำใต้ดินที่ เพิ่มขึ้น	ประชาชนมีน้ำอุปโภค บริโภคเพียงพอ	กองช่าง
๑๔๖	โครงการขุดลอกหนองวังน้ำขาว บ้านวังน้ำขาว หมู่ที่ ๕	เพื่อบำรุงรักษาแหล่งน้ำ สาธารณะให้มีปริมาณ เพียงพอ	ขนาดกว้าง ๓๖ ม. ยาว ๓๗ เมตร ลึก อีก ๓ เมตร ลึกรวม ๕ เมตร	-	-	๑๐๐,๐๐๐	๑๐๐,๐๐๐	-	ร้อยละของแหล่งน้ำที่ ขุดลอกเพิ่มขึ้น	ประชาชนมีน้ำอุปโภค บริโภคเพียงพอ	กองช่าง
๑๔๗	โครงการขุดลอกลำห้วยน้อย บ้าน วังน้ำขาว หมู่ที่ ๕	เพื่อบำรุงรักษาแหล่งน้ำ สาธารณะให้มีปริมาณ เพียงพอ	ขนาดกว้าง ๑๔ เมตร ยาว ๓๒๒ เมตร ลึกอีก ๑.๕ เมตร ลึกรวม ๓.๕ เมตร	-	-	๑๐๐,๐๐๐	๑๐๐,๐๐๐	-	ร้อยละของแหล่งน้ำที่ ขุดลอกเพิ่มขึ้น	ประชาชนมีน้ำอุปโภค บริโภคเพียงพอ	กองช่าง

รายละเอียดโครงการพัฒนาแผนพัฒนาท้องถิ่น พ.ศ.๒๕๖๑-๒๕๖๕
องค์การบริหารส่วนตำบลหนองบัว อำเภอเมือง จังหวัดหนองบัวลำภู

แบบ ผ.๐๒

ก.ยุทธศาสตร์จังหวัดที่ ๑ การพัฒนาคนและสังคมให้มีคุณภาพชีวิตที่ดี และยุทธศาสตร์ที่ ๓ การส่งเสริมและพัฒนาการท่องเที่ยวและบริการ
ข.ยุทธศาสตร์การพัฒนาของอปท. ยุทธศาสตร์ที่ ๓.ยุทธศาสตร์การพัฒนาด้านโครงสร้างพื้นฐาน

-แผนงานเคหะและชุมชน (สาธารณูปการ)

ที่	โครงการ/กิจกรรม	วัตถุประสงค์	เป้าหมาย (ผลผลิตของโครงการ)	งบประมาณและที่ผ่านมา					ตัวชี้วัด(KPI)	ผลลัพธ์ที่ คาดว่าจะ ได้รับ	หน่วยงาน รับผิดชอบ
				พ.ศ.๒๕๖๑ (บาท)	พ.ศ.๒๕๖๒ (บาท)	พ.ศ.๒๕๖๓ (บาท)	พ.ศ.๒๕๖๔ (บาท)	พ.ศ.๒๕๖๕ (บาท)			
๑๔๘	โครงการปรับปรุงอาคารน้ำตก เหมาใต้	เพื่ออำนวยความสะดวกให้กับ นักท่องเที่ยว	ดำเนินการก่อสร้างอาคาร ตามแบบที่อบต.กำหนด	๓๐๐,๐๐๐	-	-	๓๐๐,๐๐๐	๓๐๐,๐๐๐	ร้อยละของอาคาร ที่สำเร็จตามแบบ	เพื่อใช้บริการ นักท่องเที่ยว	กองช่าง
๑๔๙	โครงการต่อเติมอาคาร สำนักงาน อบต.	เพื่อให้อาคารสำนักงาน ได้รับการ ต่อเติม มีสภาพดียิ่งขึ้นจากเดิม	ตามแบบที่อบต.กำหนด	-	-	๓๕๐,๐๐๐	-	-	ร้อยละของอาคาร ที่สำเร็จตามแบบ	อาคาร สำนักงาน อบต. มีสภาพดียิ่งขึ้น	กองช่าง
๑๕๐	โครงการก่อสร้างศาลาร้านค้า บริเวณหน้าบ้านภูพานทอง หมู่ ๒	เพื่อก่อสร้างศาลาร้านค้าให้กับ ประชาชน ในตำบลหนองบัวและ ใกล้เคียง	ตามแบบประมาณการอบต. กำหนด	๓๐๐,๐๐๐	๓๐๐,๐๐๐	-	-	-	ร้อยละของผู้ที่ ได้รับประโยชน์	มีศาลา อเนกประสงค์ ในหมู่บ้าน	กองช่าง
๑๕๑	โครงการก่อสร้างตลาดชุมชน สวนสาธารณะภูพานทอง และ แหล่งท่องเที่ยวหน้าตึกเหมาใต้	เพื่อให้ประชาชนทั่วไปจำหน่าย สินค้า และส่งเสริมการท่องเที่ยว	สวนสาธารณะ บ้านภูพานทองและ วนอุทยานน้ำตก เหมาใต้	๑๐๐,๐๐๐	๑๐๐,๐๐๐	๑,๐๐๐,๐๐๐	๑,๐๐๐,๐๐๐	๑,๐๐๐,๐๐๐	ร้อยละของ ประชาชนที่มี รายได้เพิ่ม	ประชาชนมี รายได้เพิ่มขึ้น จากการขาย สินค้า	กองช่าง
๑๕๒	โครงการก่อสร้างถนนคอนกรีต เสริมเหล็กขอยรุ่งเรือง บ้านโคกแก่นข้าง หมู่ที่ ๓	เพื่ออำนวยความสะดวกให้กับ ประชาชนที่สัญจร ไปมา	ขนาดกว้าง ๔ เมตร ยาว ๑๙๗ เมตร หนา ๐.๑๕ เมตร ไหล่ทางลูกรังกว้างข้าง ละ ๐.๕ เมตร หรือพื้นที่ไม่ น้อยกว่า ๗๘๘ ตารางเมตร	-	-	๕๐๐,๐๐๐	๕๐๐,๐๐๐	๕๐๐,๐๐๐	ร้อยละของ เส้นทางคมนาคมที่ เป็นมาตรฐาน เพิ่มขึ้น	ประชาชนได้รับ ความสะดวกใน การสัญจร	กองช่าง
๑๕๓	โครงการปรับปรุงห้องประชุม อบต.	เพื่อให้ห้องประชุม อบต. ได้รับ การปรับปรุง มีสภาพดียิ่งขึ้นจาก เดิม	ตามแบบประมาณการ ที่อบต. กำหนด	๑๐๐,๐๐๐	-	-	-	-	ร้อยละของผลสำเร็จ ของห้องประชุมที่ ได้รับการปรับปรุง	ห้องประชุม อบต. มีสภาพดี ยิ่งขึ้น	กองช่าง
๑๕๔	โครงการซ่อมแซมถนนลูกรัง เส้นวังหมื่นใต้เชื่อมถนนสายสุข เกษม-นาเลิง บ้านวังหมื่นใต้ หมู่ ๗	เพื่อให้ประชาชน มีถนนคมนาคม สะดวกและปลอดภัย	กว้าง ๔ เมตร ยาว ๑,๐๐๐ เมตร โดยการลงหินคลุก หนา ๐.๐๗ เมตร หรือมี พื้นที่ไม่น้อยกว่า ๔,๐๐๐ ตารางเมตร	-	-	๑๗๐,๐๐๐	๑๗๐,๐๐๐	๑๗๐,๐๐๐	ร้อยละของ เส้นทางคมนาคมที่ เป็นมาตรฐาน เพิ่มขึ้น	ประชาชนได้รับ ความสะดวกใน การสัญจร	กองช่าง

รายละเอียดโครงการพัฒนาแผนพัฒนาท้องถิ่น พ.ศ.๒๕๖๑-๒๕๖๕
องค์การบริหารส่วนตำบลหนองบัว อำเภอเมือง จังหวัดหนองบัวลำภู

แบบ ผ.๐๒

ก.ยุทธศาสตร์จังหวัดที่ ๑ การพัฒนาคนและสังคมให้มีคุณภาพชีวิตที่ดี

ข.ยุทธศาสตร์การพัฒนาของอปท. ยุทธศาสตร์ที่ ๓.ยุทธศาสตร์การพัฒนาด้านโครงสร้างพื้นฐาน

-แผนงานเคหะและชุมชน (สาธารณูปการ)

ที่	โครงการ/กิจกรรม	วัตถุประสงค์	เป้าหมาย (ผลผลิตของโครงการ)	งบประมาณและที่ผ่านมา					ตัวชี้วัด(KPI)	ผลลัพธ์ที่ คาดว่าจะได้รับ	หน่วยงาน รับผิดชอบ
				พ.ศ.๒๕๖๑ (บาท)	พ.ศ.๒๕๖๒ (บาท)	พ.ศ.๒๕๖๓ (บาท)	พ.ศ.๒๕๖๔ (บาท)	พ.ศ.๒๕๖๕ (บาท)			
๑๕๕	โครงการก่อสร้างลาน คสล. บริเวณศูนย์พัฒนาเด็กเล็กบ้านวังน้ำขาวใหม่พัฒนา หมู่ ๘	เพื่อให้มีลานคอนกรีตเสริมเหล็กภายใน ศพด. มีพื้นที่ใช้สอยที่มีคุณภาพสามารถ ดำเนินงานในการจัดกิจกรรมต่าง ๆ อย่างเหมาะสม	พื้นที่รวมไม่น้อยกว่า ๖๖๓ ตารางเมตร หนา ๐.๑๐ เมตร	-	-	-	๕๐๐,๐๐๐	๕๐๐,๐๐๐	ร้อยละของลานคอนกรีตที่มีคุณภาพและได้มาตรฐาน	มีพื้นที่ใช้สอยที่มีมาตรฐาน ในการจัดกิจกรรมต่าง ๆ มีประสิทธิภาพมากยิ่งขึ้น	กองช่าง
๑๕๖	โครงการก่อสร้างศูนย์พัฒนาเด็กเล็ก บ้านวังน้ำขาว	เพื่อก่อสร้างก่อสร้างศูนย์พัฒนาเด็กเล็กบ้านวังน้ำขาว	ตามแบบประมาณการมาตรฐานกรมฯ กำหนด	๒,๕๐๐,๐๐๐	๒,๕๐๐,๐๐๐	๒,๕๐๐,๐๐๐	-	-	ร้อยละของศูนย์พัฒนาเด็กเล็กที่เพิ่มขึ้น	มีศูนย์พัฒนาเด็กเล็กที่ได้มาตรฐาน	กองช่าง
๑๕๗	โครงการก่อสร้างสนามเด็กเล่นเชิงสร้างสรรค์ ศูนย์พัฒนาเด็กเล็ก บ้านโคกแก่นช้าง หมู่ ๓	เพื่อก่อสร้างสนามเด็กเล่นเชิงสร้างสรรค์ ศูนย์พัฒนาเด็กเล็กบ้านโคกแก่นช้าง หมู่ ๓	ตามแบบประมาณการที่อบต. กำหนด	-	-	๓๐๐,๐๐๐	๓๐๐,๐๐๐	๓๐๐,๐๐๐	ร้อยละของสนามเด็กเล่นเชิงสร้างสรรค์ที่เพิ่มขึ้น	มีสนามเด็กเล่นในศูนย์พัฒนาเด็กเล็กที่ได้มาตรฐาน	กองช่าง
๑๕๘	โครงการก่อสร้างทำซุ้มประตูเฉลิมพระเกียรติ ในเขตองค์การบริหารส่วนตำบลหนองบัว	เพื่อทำซุ้มประตูเฉลิมพระเกียรติภายในเขตพื้นที่รับผิดชอบของอบต.หนองบัว	ตามแบบประมาณการที่อบต. กำหนด	๕๐๐,๐๐๐	๕๐๐,๐๐๐	๕๐๐,๐๐๐	-	-	ร้อยละของซุ้มประตูเฉลิมพระเกียรติที่เพิ่มขึ้น	มีซุ้มประตูเฉลิมพระเกียรติที่ได้มาตรฐาน	กองช่าง
๑๕๙	โครงการก่อสร้างอาคารซ่อมบำรุง /โรงจอดรถ ให้กับรถบรรทุกน้ำ/รถบรรทุกขยะ	เพื่อก่อสร้างอาคารซ่อมบำรุง /โรงจอดรถ ให้กับรถบรรทุกน้ำ/รถบรรทุกขยะ	ตามแบบประมาณการที่อบต.กำหนด	-	-	๕๐๐,๐๐๐	-	-	ร้อยละของอาคารที่สำเร็จตามแบบอบต.กำหนด	ได้อาคารซ่อมบำรุง/โรงจอดรถที่ได้มาตรฐาน	กองช่าง
๑๖๐	โครงการก่อสร้างโรงยิม	เพื่อให้ประชาชนมีสถานที่ออกกำลังกาย	ขนาด ๓๐x๔๐เมตร	-	-	๒๕,๐๐๐,๐๐๐	๒๕,๐๐๐,๐๐๐	๒๕,๐๐๐,๐๐๐	ร้อยละ ของประชาชนที่ใช้บริการ	ประชาชนมีสุขภาพแข็งแรง	กองช่าง
๑๖๑	โครงการปรับปรุงพื้นที่ภายในบริเวณที่ทำการองค์การบริหารส่วนตำบลหนองบัว	เพื่อให้พื้นที่ภายในที่ทำการ อบต.หนองบัว มีทางเข้า-ออก และพื้นที่ใช้ประโยชน์เพิ่มขึ้น	ตามแบบประมาณการที่อบต.กำหนด	-	-	๕๐๐,๐๐๐	๕๐๐,๐๐๐	-	ร้อยละของพื้นที่ที่ได้รับการปรับปรุงเพิ่มขึ้น	มีพื้นที่ใช้ประโยชน์และทางเข้า-ออก สดงเพิ่มขึ้น	กองช่าง
รวม	๑๖๑ โครงการ	-	-	๑๐,๙๕๐,๐๐๐	๗,๖๕๐,๐๐๐	๕๙,๕๗๓,๓๐๐	๖๐,๐๒๓,๓๐๐	๕๗,๕๒๓,๓๐๐	-	-	-

รายละเอียดโครงการพัฒนาแผนพัฒนาท้องถิ่น พ.ศ.๒๕๖๑-๒๕๖๕
องค์การบริหารส่วนตำบลหนองบัว อำเภอเมือง จังหวัดหนองบัวลำภู

แบบ ผ.๐๒

ก.ยุทธศาสตร์จังหวัดที่ ๑ การพัฒนาคนและสังคมให้มีคุณภาพชีวิตที่ดี

ข.ยุทธศาสตร์การพัฒนาของอปท. ยุทธศาสตร์ที่ ๔ ยุทธศาสตร์การพัฒนาด้านการเมือง การบริหาร และการให้บริการประชาชน

-แผนงานสร้างความเข้มแข็งของชุมชน(การส่งเสริมระบบทำงานและวิธีทำงานเพื่อมุ่งผลสัมฤทธิ์)

ที่	โครงการ/กิจกรรม	วัตถุประสงค์	เป้าหมาย (ผลผลิตของโครงการ)	งบประมาณและที่ผ่านมา					ตัวชี้วัด(KPI)	ผลลัพธ์ที่ คาดว่าจะได้รับ	หน่วยงาน รับผิดชอบ
				พ.ศ.๒๕๖๑ (บาท)	พ.ศ.๒๕๖๒ (บาท)	พ.ศ.๒๕๖๓ (บาท)	พ.ศ.๒๕๖๔ (บาท)	พ.ศ.๒๕๖๕ (บาท)			
๑	โครงการฝึกอบรมการจัดทำ ทบทวนปรับปรุงแผนชุมชนภายใต้ปรัชญาเศรษฐกิจพอเพียง	เพื่อส่งเสริมให้ชุมชนจัดทำและทบทวนแผนชุมชนด้วยตนเองและนำไปใช้เป็นแนวทางพัฒนาท้องถิ่น	จัดกิจกรรมฝึกอบรมการจัดทำและทบทวนแผนชุมชนให้แก่คณะกรรมการหมู่บ้าน หมู่ ๑-๘	๒๐,๐๐๐	๒๐,๐๐๐	๒๐,๐๐๐	๒๐,๐๐๐	๒๐,๐๐๐	ร้อยละของผู้เข้าร่วมโครงการ	ชุมชนมีส่วนร่วมในการจัดทำแผนพัฒนาชุมชน	นโยบายและแผนสำนักปลัด
๒	โครงการประชุมประชาคมหมู่บ้าน/ตำบล และคณะกรรมการจัดทำแผนพัฒนาท้องถิ่น	เพื่อส่งเสริมการมีส่วนร่วมของประชาชนในการพัฒนาท้องถิ่นและจัดทำแผนพัฒนาท้องถิ่น	จัดกิจกรรมประชุมประชาคมหมู่บ้านประชาคมตำบลและคณะกรรมการจัดทำแผนพัฒนาท้องถิ่น	๒๐,๐๐๐	๒๐,๐๐๐	๒๐,๐๐๐	๒๐,๐๐๐	๒๐,๐๐๐	ร้อยละของผู้เข้าร่วมโครงการ	แผนพัฒนาท้องถิ่นสามารถแก้ไขปัญหาความต้องการของชุมชนได้อย่างแท้จริง	นโยบายและแผนสำนักปลัด
๓	โครงการประชุมสัมมนาการติดตามและประเมินผลแผนพัฒนาอบต.หนองบัว	เพื่อส่งเสริมการมีส่วนร่วมของประชาชนในการพัฒนาท้องถิ่นและสร้างความโปร่งใสตรวจสอบได้	จัดประชุมสัมมนา คณะกรรมการติดตามและประเมินผลแผนพัฒนาและออกตรวจติดตามการดำเนินงานตามแผนพัฒนาประจำปีของอบต.หนองบัว	๑๐,๐๐๐	๑๐,๐๐๐	๑๐,๐๐๐	๑๐,๐๐๐	๑๐,๐๐๐	ร้อยละของผู้เข้าร่วมโครงการ	ประชาชนมีส่วนร่วมในการพัฒนาท้องถิ่น เกิดความสัมพันธ์ที่ดีระหว่างองค์ภคราครัฐกับชุมชน	ป้องกันฯ สำนักปลัด
รวม	๓ โครงการ	-	-	๕๐,๐๐๐	๕๐,๐๐๐	๕๐,๐๐๐	๕๐,๐๐๐	๕๐,๐๐๐	-	-	-

รายละเอียดโครงการพัฒนาแผนพัฒนาท้องถิ่น พ.ศ.๒๕๖๑-๒๕๖๕
องค์การบริหารส่วนตำบลหนองบัว อำเภอเมือง จังหวัดหนองบัวลำภู

ก.ยุทธศาสตร์จังหวัดที่ ๑ การพัฒนาคนและสังคมให้มีคุณภาพชีวิตที่ดี

ข.ยุทธศาสตร์การพัฒนาของอปท. ยุทธศาสตร์ที่ ๔ยุทธศาสตร์การพัฒนาด้านการเมือง การบริหาร และการให้บริการประชาชน

-แผนงานบริหารงานทั่วไป (การส่งเสริมระบบทำงานและวิธีทำงานเพื่อมุ่งผลสัมฤทธิ์)

ที่	โครงการ/กิจกรรม	วัตถุประสงค์	เป้าหมาย (ผลผลิตของโครงการ)	งบประมาณและที่ผ่านมา					ตัวชี้วัด(KPI)	ผลลัพธ์ที่ คาดว่าจะได้รับ	หน่วยงาน รับผิดชอบ
				พ.ศ.๒๕๖๑ (บาท)	พ.ศ.๒๕๖๒ (บาท)	พ.ศ.๒๕๖๓ (บาท)	พ.ศ.๒๕๖๔ (บาท)	พ.ศ.๒๕๖๕ (บาท)			
๑	โครงการพัฒนาปรับปรุงบำรุงรักษาระบบงานด้านเทคโนโลยีสารสนเทศและการสื่อสารภายในองค์กร	เพื่อบำรุงรักษาระบบเครือข่ายที่มีความเร็วเหมาะสม รองรับความต้องการการใช้งาน เว็บไซต์ของอบต.มีความทันสมัยเป็นปัจจุบันและมีประสิทธิภาพ	ดำเนินการปรับปรุงบำรุงรักษาติดตั้งเครือข่ายและอินเทอร์เน็ตแบบไร้สายภายในสำนักงาน และพัฒนาปรับปรุงเว็บไซต์ของอบต.ให้มีความทันสมัยอยู่เสมอ	-	-	๕๐,๐๐๐	๕๐,๐๐๐	๕๐,๐๐๐	ร้อยละของผลสัมฤทธิ์ของการปฏิบัติงาน	อบต.มีระบบเครือข่ายอินเทอร์เน็ตที่มีความเร็วและประสิทธิภาพสูงที่เหมาะสม เว็บไซต์มีความทันสมัยและมีประสิทธิภาพ	สำนักปลัด
๒	โครงการบริหารงานตามหลักธรรมาภิบาล	ประชาชนในท้องถิ่นได้รับความรู้ในการปฏิบัติหน้าที่	ประชาชน หมู่ที่ ๑-๘ จำนวน ๕๐ คน	ไม่ใช้งบประมาณ	ไม่ใช้งบประมาณ	ไม่ใช้งบประมาณ	ไม่ใช้งบประมาณ	ไม่ใช้งบประมาณ	ร้อยละของผู้เข้ารับการอบรม	ผู้เข้าอบรมมีความรู้ความเข้าใจเกี่ยวกับหลักธรรมาภิบาลในการบริหารงานบุคคล	สำนักปลัด
๓	โครงการส่งเสริมคุณธรรมจริยธรรมในการป้องกันการทุจริต	ยกระดับจิตสำนึกกับผิดชอบในผลประโยชน์ของสาธารณะ	ประชาชน หมู่ที่ ๑-๘ จำนวน ๕๐ คน	ไม่ใช้งบประมาณ	ไม่ใช้งบประมาณ	ไม่ใช้งบประมาณ	ไม่ใช้งบประมาณ	ไม่ใช้งบประมาณ	ร้อยละของผู้เข้ารับการอบรม	สามารถนำหลักคุณธรรม จริยธรรมหลักธรรมทางพระพุทธศาสนา นำความรู้ที่ได้และประสบการณ์ที่ได้รับไปปรับใช้ในการปฏิบัติงานและชีวิตประจำวันได้อย่างมีประสิทธิภาพ	สำนักปลัด

รายละเอียดโครงการพัฒนาแผนพัฒนาท้องถิ่น พ.ศ.๒๕๖๑-๒๕๖๕
องค์การบริหารส่วนตำบลหนองบัว อำเภอเมือง จังหวัดหนองบัวลำภู

แบบ ผ.๐๒

ก.ยุทธศาสตร์จังหวัดที่ ๑ การพัฒนาคนและสังคมให้มีคุณภาพชีวิตที่ดี

ข.ยุทธศาสตร์การพัฒนาของอปท. ยุทธศาสตร์ที่ ๕ยุทธศาสตร์การพัฒนาด้านการเมือง การบริหาร และการให้บริการประชาชน

-แผนงานบริหารงานทั่วไป (การส่งเสริมระบบทำงานและวิธีทำงานเพื่อมุ่งผลสัมฤทธิ์)

ที่	โครงการ/กิจกรรม	วัตถุประสงค์	เป้าหมาย (ผลผลิตของโครงการ)	งบประมาณและที่ผ่านมา					ตัวชี้วัด(KPI)	ผลลัพธ์ที่ คาดว่าจะได้รับ	หน่วยงาน รับผิดชอบ
				พ.ศ.๒๕๖๑ (บาท)	พ.ศ.๒๕๖๒ (บาท)	พ.ศ.๒๕๖๓ (บาท)	พ.ศ.๒๕๖๔ (บาท)	พ.ศ.๒๕๖๕ (บาท)			
๔	โครงการจัดทำแผนที่ภาษี และทะเบียนทรัพย์สิน และเก็บภาษีเคลื่อนที่	เพื่อพัฒนาระบบการจัดเก็บ ภาษีให้มีประสิทธิภาพ และ อำนวยความสะดวกให้แก่ ประชาชน	จัดกิจกรรมออกพื้นที่เพื่อ สำรวจภาคสนามในการ จัดทำแผนที่ภาษี และ ทะเบียนทรัพย์สินและออก รับชำระภาษีตามหมู่บ้าน หรือสถานประกอบการ	๘๐,๐๐๐	๘๐,๐๐๐	๘๐,๐๐๐	๘๐,๐๐๐	๘๐,๐๐๐	ร้อยละของ ผู้ใช้บริการ	ระบบการจัดเก็บ ภาษีมี ประสิทธิภาพ และ รายได้ของอบต. เพิ่มขึ้น	จัดเก็บรายได้ กองคลัง
๕	โครงการฝึกอบรม เครือข่ายเยาวชน ประชาธิปไตย	เพื่อส่งเสริมการเรียนรู้การเมือง การปกครองในระบบ ประชาธิปไตย	จัดฝึกอบรมเพื่อส่งเสริมการ เรียนรู้การเมืองการปกครอง ในระบบประชาธิปไตย ให้กับเยาวชนในเขตพื้นที่ ตำบลหนองบัว	-	-	๒๐,๐๐๐	๒๐,๐๐๐	๒๐,๐๐๐	ร้อยละของ ผู้เข้าร่วมอบรม	ผู้เข้าอบรมมีความรู้ ในด้านการเมือง การปกครองใน ระบบ ประชาธิปไตยมาก ยิ่งขึ้น	บริหารงานทั่วไป สำนักปลัด
๖	โครงการศูนย์บริการร่วม อบต.พร้อมบริการ ประชาชน	เพื่อปรับปรุงรูปแบบการ ทำงานลดขั้นตอนและปรับปรุง กระบวนการทำงาน และอำนวยความสะดวกใน การให้บริการแก่ประชาชน	ปรับปรุงรูปแบบการทำงาน ลดขั้นตอนและปรับปรุง กระบวนการทำงาน และจัด ให้มีศูนย์บริการร่วม เพื่อ อำนวยความสะดวกแก่ ประชาชน	๕๐,๐๐๐	-	-	๕๐,๐๐๐	๕๐,๐๐๐	จำนวนครั้งของ การมีส่วนร่วม โดยตรงของ ชุมชน	ประชาชนได้รับ ความสะดวก ใน การรับบริการมาก ขึ้น	บริหารงานทั่วไป สำนักปลัด

รายละเอียดโครงการพัฒนาแผนพัฒนาท้องถิ่น พ.ศ.๒๕๖๑-๒๕๖๕
องค์การบริหารส่วนตำบลหนองบัว อำเภอเมือง จังหวัดหนองบัวลำภู

แบบ ผ.๐๒

ก.ยุทธศาสตร์จังหวัดที่ ๑ การพัฒนาคนและสังคมให้มีคุณภาพชีวิตที่ดี

ข.ยุทธศาสตร์การพัฒนาของอปท. ยุทธศาสตร์ที่ ๔ยุทธศาสตร์การพัฒนาด้านการเมือง การบริหาร และการให้บริการประชาชน

-แผนงานบริหารงานทั่วไป (การบริการประชาชน)

ที่	โครงการ/กิจกรรม	วัตถุประสงค์	เป้าหมาย (ผลผลิตของโครงการ)	งบประมาณและที่ผ่านมา					ตัวชี้วัด(KPI)	ผลลัพธ์ที่ คาดว่าจะได้รับ	หน่วยงาน รับผิดชอบ
				พ.ศ.๒๕๖๑ (บาท)	พ.ศ.๒๕๖๒ (บาท)	พ.ศ.๒๕๖๓ (บาท)	พ.ศ.๒๕๖๔ (บาท)	พ.ศ.๒๕๖๕ (บาท)			
๗	โครงการอบรมให้ความรู้ตาม พ.ร.บ.ข้อมูลข่าวสารทางราชการ	เพื่อให้ผู้เข้าร่วมอบรม มีความรู้ความเข้าใจใน พ.ร.บ. ข้อมูลข่าวสารทางราชการ พ.ศ.๒๕๔๐	ดำเนินการจัดโครงการอบรมให้ความรู้ตาม พ.ร.บ. ข้อมูลข่าวสารทางราชการ	๒๐,๐๐๐	๒๐,๐๐๐	๒๐,๐๐๐	๒๐,๐๐๐	๒๐,๐๐๐	ร้อยละของจำนวนผู้เข้ารับการอบรม	ประชาชน พนักงานฯ ลูกจ้าง มีความรู้ความเข้าใจใน พ.ร.บ. ข้อมูลข่าวสารทางราชการ พ.ศ. ๒๕๔๐ ได้มากยิ่งขึ้น	งานบริหารงานทั่วไป สำนักปลัด
๘	โครงการจัดตั้งศูนย์ข้อมูลข่าวสาร การจัดซื้อ/จัดจ้างของอปท. ประจำปีงบประมาณ	เพื่อให้ประชาชนทั่วไปได้ค้นคว้าหาความรู้ในด้านต่าง ๆ	จัดตั้งศูนย์ข้อมูลข่าวสารประจำอบต.	-	-	๕๐,๐๐๐	๕๐,๐๐๐	๕๐,๐๐๐	ร้อยละของจำนวนผู้ใช้บริการ	ประชาชนมีแหล่งศึกษาหาความรู้ และข่าวสารที่ทันสมัย	บริหารงานทั่วไป สำนักปลัด
๙	โครงการปรับปรุงภูมิทัศน์ที่ทำการอบต.หนองบัว	เพื่อปรับปรุงสถานที่ทำงานให้สะอาด เป็นระเบียบ สวยงาม	ดำเนินการปรับปรุงสถานที่ทำงาน และปรับปรุงภูมิทัศน์บริเวณสำนักงานอบต.หนองบัว	-	-	๑๐๐,๐๐๐	๑๐๐,๐๐๐	๑๐๐,๐๐๐	ร้อยละของจำนวนการจัดกิจกรรม	พื้นที่มีภูมิทัศน์สะอาด สวยงาม การเดินทางไปมาสะดวก	บริหารงานทั่วไป สำนักปลัด
๑๐	โครงการจัดทำสื่อประชาสัมพันธ์(ปฏิทิน) ข้อมูลข่าวสารของอบต.	เพื่อประชาสัมพันธ์ผลการดำเนินงานของอบต.	จัดทำปฏิทินแจกจ่ายให้กับประชาชนในตำบล	๕๐,๐๐๐	๕๐,๐๐๐	๕๐,๐๐๐	๕๐,๐๐๐	๕๐,๐๐๐		ประชาชนได้รับปฏิทินพร้อมกันได้เห็นผลการดำเนินงานอบต.	บริหารงานทั่วไป สำนักปลัด

รายละเอียดโครงการพัฒนาแผนพัฒนาท้องถิ่น พ.ศ.๒๕๖๑-๒๕๖๕
องค์การบริหารส่วนตำบลหนองบัว อำเภอเมือง จังหวัดหนองบัวลำภู

ก.ยุทธศาสตร์จังหวัดที่ ๑ การพัฒนาคนและสังคมให้มีคุณภาพชีวิตที่ดี

ข.ยุทธศาสตร์การพัฒนาของอปท. ยุทธศาสตร์ที่ ๔ยุทธศาสตร์การพัฒนาด้านการเมือง การบริหาร และการให้บริการประชาชน

-แผนงานบริหารงานทั่วไป(บริหารจัดการองค์กร และพัฒนาบุคลากร)

ที่	โครงการ/กิจกรรม	วัตถุประสงค์	เป้าหมาย (ผลผลิตของโครงการ)	งบประมาณและที่ผ่านมา					ตัวชี้วัด(KPI)	ผลลัพธ์ที่ คาดว่าจะได้รับ	หน่วยงาน รับผิดชอบ
				พ.ศ.๒๕๖๑ (บาท)	พ.ศ.๒๕๖๒ (บาท)	พ.ศ.๒๕๖๓ (บาท)	พ.ศ.๒๕๖๔ (บาท)	พ.ศ.๒๕๖๕ (บาท)			
๑๑	โครงการดำเนินการเลือกตั้ง	เพื่อดำเนินการเลือกตั้งผู้บริหารท้องถิ่น สมาชิกสภาท้องถิ่น กรณีครบวาระ	ประชาชนได้รับทราบข้อมูลข่าวสารถึงสิทธิและหน้าที่ และการมีส่วนร่วมในการเมืองในการเลือกตั้งผู้บริหารท้องถิ่น สมาชิกสภาท้องถิ่น กรณีครบวาระ	๕๐,๐๐๐	๑๐๐,๐๐๐	๒๐๐,๐๐๐	๒๐๐,๐๐๐	๒๐๐,๐๐๐	ร้อยละของผู้มีสิทธิเลือกตั้ง ในการมาใช้สิทธิเลือกตั้ง	ประชาชนมีความรู้ความเข้าใจเกี่ยวกับกฎหมาย ระเบียบและแนวทางที่เกี่ยวข้องกับการจัดการเลือกตั้งท้องถิ่นที่ถูกต้อง	ทุกส่วนราชการ
๑๒	โครงการซ่อมแซมบำรุงรักษาทรัพย์สิน อบต.	เพื่อให้การปฏิบัติงานมีประสิทธิภาพ	ซ่อมแซมวัสดุ ครุภัณฑ์ อุปกรณ์เครื่องใช้ในสำนักงาน	๑๐๐,๐๐๐	๑๐๐,๐๐๐	๑๐๐,๐๐๐	๑๐๐,๐๐๐	๑๐๐,๐๐๐	ร้อยละของจำนวนครั้งที่ซ่อมแซม	การปฏิบัติงานมีประสิทธิภาพรวดเร็ว	ทุกส่วนราชการ
๑๓	โครงการส่งเสริมพัฒนาบุคลากร	เพื่อพัฒนาทักษะการปฏิบัติงานให้กับบุคลากร ในอบต.	การจัดหรือส่งบุคลากรอบต.เข้ารับการศึกษาฝึกอบรมความรู้ในการปฏิบัติราชการ	๒๐๐,๐๐๐	๒๐๐,๐๐๐	๒๐๐,๐๐๐	๒๐๐,๐๐๐	๒๐๐,๐๐๐	ร้อยละของบุคลากรทุกระดับ ที่เข้ารับการศึกษาฝึกอบรม	บุคลากรของอบต.มีทักษะความรู้ในการปฏิบัติราชการเพิ่มขึ้น	งานการเจ้าหน้าที่สำนักงานปลัด
๑๔	โครงการฝึกอบรมและทัศนศึกษาดูงาน	เพื่อให้บุคลากรปฏิบัติงานได้อย่างมีประสิทธิภาพ	ฝึกอบรมให้ความรู้ผู้บริหาร ผู้นำชุมชน สมาชิกสภาอบต. บุคลากร และกลุ่มอาชีพ ฯลฯ	๓๐๐,๐๐๐	๓๐๐,๐๐๐	๓๐๐,๐๐๐	๓๐๐,๐๐๐	๓๐๐,๐๐๐	ร้อยละของบุคลากรทุกระดับ ที่เข้ารับการศึกษาฝึกอบรม	บุคลากรปฏิบัติงานได้อย่างมีประสิทธิภาพ	งานการเจ้าหน้าที่สำนักงานปลัด

รายละเอียดโครงการพัฒนาแผนพัฒนาท้องถิ่น พ.ศ.๒๕๖๑-๒๕๖๕
องค์การบริหารส่วนตำบลหนองบัว อำเภอเมือง จังหวัดหนองบัวลำภู

ก.ยุทธศาสตร์จังหวัดที่ ๑ การพัฒนาคนและสังคมให้มีคุณภาพชีวิตที่ดี

ข.ยุทธศาสตร์การพัฒนาของอปท. ยุทธศาสตร์ที่ ๔ ยุทธศาสตร์การพัฒนาด้านการเมือง การบริหาร และการให้บริการประชาชน

-แผนงานบริหารงานทั่วไป(บริหารจัดการองค์กร และพัฒนาบุคลากร)

ที่	โครงการ/กิจกรรม	วัตถุประสงค์	เป้าหมาย (ผลผลิตของโครงการ)	งบประมาณและที่ผ่านมา					ตัวชี้วัด(KPI)	ผลลัพธ์ที่ คาดว่าจะได้รับ	หน่วยงาน รับผิดชอบ
				พ.ศ.๒๕๖๑ (บาท)	พ.ศ.๒๕๖๒ (บาท)	พ.ศ.๒๕๖๓ (บาท)	พ.ศ.๒๕๖๔ (บาท)	พ.ศ.๒๕๖๕ (บาท)			
๑๕	โครงการศึกษาดูงาน และประเมินผลการ ดำเนินงานตามโครงการ เศรษฐกิจพอเพียง	เพื่อติดตามการประเมินผล การดำเนินงานตามโครงการ เศรษฐกิจพอเพียง	ศึกษาดูงานและประเมินผลการ ดำเนินงานตามโครงการ เศรษฐกิจพอเพียง นอกสถานที่ ในการขยายผลการดำเนินงาน ของโครงการของกลุ่มอาชีพ	๒๐,๐๐๐	๑๐๐,๐๐๐	-	๑๐๐,๐๐๐	-	ร้อยละของจำนวน โครงการที่ดำเนินการ บรรลุวัตถุประสงค์	โครงการที่ ดำเนินการบรรลุ ตรงตาม วัตถุประสงค์ ตาม เป้าหมายที่วางไว้ เกิดประสิทธิผล	สำนักปลัด
๑๖	จัดซื้อตู้เก็บเอกสาร	เพื่อให้การปฏิบัติงานมี ประสิทธิภาพ	๑. ตู้เหล็ก ๒ บานเลื่อนกระจก จำนวน ๑ หลัง ๆ ละ ๕,๐๐๐ บาท ๒. ตู้เหล็กเก็บแฟ้ม ๒ ชั้น๒๐ ช่อง จำนวน ๑ หลัง ๆ ละ ๕,๐๐๐ บาท ๓. จัดซื้อตู้เหล็ก ขนาด ๑๕ ลิ้นชัก จำนวน ๑ หลังราคา ๕,๐๐๐ บาท	๑๕,๐๐๐	๑๕,๐๐๐	๑๕,๐๐๐	๑๕,๐๐๐	๑๕,๐๐๐	ร้อยละของการลด ขั้นตอนในการ ปฏิบัติงาน	การปฏิบัติงานมี ประสิทธิภาพ รวดเร็ว	สำนักปลัด
๑๗	จัดซื้อเครื่องพิมพ์ (ปริ้น เตอร์สี)แบบ All-In- One	เพื่อให้การปฏิบัติงานมี ประสิทธิภาพ	จัดซื้อเครื่องพิมพ์ (ปริ้นเตอร์สี) แบบ All-In-One คือเป็นทั้ง Printer, Scanner, เครื่องทำ สำเนาหรือถ่าย จำนวน ๑ เครื่อง	๕,๐๐๐	๕,๐๐๐	๕,๐๐๐	๕,๐๐๐	๕,๐๐๐	ร้อยละของการลด ขั้นตอนในการทำงาน	การปฏิบัติงานมี ประสิทธิภาพ รวดเร็ว	สำนักปลัด
๑๘	จัดซื้อเครื่อง คอมพิวเตอร์ All in One	เพื่อให้การปฏิบัติงานมี ประสิทธิภาพ	เครื่องคอมพิวเตอร์ All in One สำหรับงานสำนักงาน จำนวน ๑ เครื่อง	-	-	๑๗,๐๐๐	-	๑๗,๐๐๐	ร้อยละของการลด ขั้นตอนในการทำงาน	การปฏิบัติงานมี ประสิทธิภาพ รวดเร็ว	สำนักปลัด
รวม	๑๘ โครงการ	-	-	๘๙๐,๐๐๐	๙๗๐,๐๐๐	๑,๒๐๗,๐๐๐	๑,๓๔๐,๐๐๐	๑,๒๕๗,๐๐๐	-	-	-

รายละเอียดโครงการพัฒนาแผนพัฒนาท้องถิ่น พ.ศ.๒๕๖๑-๒๕๖๕
องค์การบริหารส่วนตำบลหนองบัว อำเภอเมือง จังหวัดหนองบัวลำภู

ก.ยุทธศาสตร์จังหวัดที่ ๑ การพัฒนาคนและสังคมให้มีคุณภาพชีวิตที่ดี

ข.ยุทธศาสตร์การพัฒนาของอปท. ยุทธศาสตร์ที่ ๔ ยุทธศาสตร์การพัฒนาด้านการเมือง การบริหาร และการให้บริการประชาชน

-แผนงานบริหารงานคลัง

ที่	โครงการ/กิจกรรม	วัตถุประสงค์	เป้าหมาย (ผลผลิตของโครงการ)	งบประมาณและที่ผ่านมา					ตัวชี้วัด(KPI)	ผลลัพธ์ที่ คาดว่าจะได้รับ	หน่วยงาน รับผิดชอบ
				พ.ศ.๒๕๖๑ (บาท)	พ.ศ.๒๕๖๒ (บาท)	พ.ศ.๒๕๖๓ (บาท)	พ.ศ.๒๕๖๔ (บาท)	พ.ศ.๒๕๖๕ (บาท)			
๑	จัดซื้อตู้เก็บเอกสาร	เพื่อให้การปฏิบัติงานมีประสิทธิภาพ	.จัดซื้อตู้เก็บเอกสาร แบบบานเลื่อน กระจก ขนาด ๕ ฟุต ภายในมีแผ่นชั้นปรับระดับ ๒ แผ่นจำนวน ๒ หลัง	๑๐,๐๐๐	๑๐,๐๐๐	๑๐,๐๐๐	๑๐,๐๐๐	๑๐,๐๐๐	ร้อยละของการลดขั้นตอนในการปฏิบัติงาน	การปฏิบัติงานมีประสิทธิภาพรวดเร็ว	กองคลัง
๒	จัดซื้อเครื่องพิมพ์ (ปริ้นเตอร์)แบบ All-In-One	เพื่อให้การปฏิบัติงานมีประสิทธิภาพ	จัดซื้อเครื่องพิมพ์ (ปริ้นเตอร์)แบบ All-In-One คือเป็นทั้ง Printer, Scanner, เครื่องทำสำเนาหรือถ่าย จำนวน ๑ เครื่อง	๕,๐๐๐	๕,๐๐๐	๕,๐๐๐	๕,๐๐๐	๕,๐๐๐	ร้อยละของการลดขั้นตอนในการทำงาน	การปฏิบัติงานมีประสิทธิภาพรวดเร็ว	กองคลัง
๓	จัดซื้อเครื่องคอมพิวเตอร์	เพื่อให้การปฏิบัติงานมีประสิทธิภาพ	คอมพิวเตอร์โน้ตบุ๊ก จำนวน ๑ เครื่อง โดยมีคุณลักษณะพื้นฐาน - ตามประกาศเกณฑ์ราคากลาง และคุณลักษณะพื้นฐานครุภัณฑ์คอมพิวเตอร์ของกระทรวงเทคโนโลยีสารสนเทศและการสื่อสาร	๒๑,๐๐๐	๒๑,๐๐๐	๒๑,๐๐๐	๒๑,๐๐๐	๒๑,๐๐๐	ร้อยละของการลดขั้นตอนในการทำงาน	การปฏิบัติงานมีประสิทธิภาพรวดเร็ว	กองคลัง
รวม	๓ โครงการ	-	-	๓๖,๐๐๐	๓๖,๐๐๐	๓๖,๐๐๐	๓๖,๐๐๐	๓๖,๐๐๐	-	-	-

รายละเอียดโครงการพัฒนาแผนพัฒนาท้องถิ่น พ.ศ.๒๕๖๑-๒๕๖๕
องค์การบริหารส่วนตำบลหนองบัว อำเภอเมือง จังหวัดหนองบัวลำภู

ก.ยุทธศาสตร์จังหวัดที่ ๔ การบริหารจัดการทรัพยากรธรรมชาติและสิ่งแวดล้อมอย่างยั่งยืน

ข.ยุทธศาสตร์การพัฒนาของอปท. ยุทธศาสตร์ที่ ๕ ยุทธศาสตร์การพัฒนาด้านการบริหารจัดการทรัพยากรธรรมชาติและสิ่งแวดล้อม

-แผนงานอนุรักษ์แหล่งน้ำและป่าไม้

ที่	โครงการ/กิจกรรม	วัตถุประสงค์	เป้าหมาย (ผลผลิตของโครงการ)	งบประมาณและที่ผ่านมา					ตัวชี้วัด(KPI)	ผลลัพธ์ที่ คาดว่าจะได้รับ	หน่วยงาน รับผิดชอบ
				พ.ศ.๒๕๖๑ (บาท)	พ.ศ.๒๕๖๒ (บาท)	พ.ศ.๒๕๖๓ (บาท)	พ.ศ.๒๕๖๔ (บาท)	พ.ศ.๒๕๖๕ (บาท)			
๑	โครงการปลูกต้นไม้เฉลิมพระเกียรติในเขตอบต.	เพื่อสร้างจิตสำนึกให้แก่ประชาชนในการฟื้นฟูอนุรักษ์ทรัพยากรธรรมชาติและสิ่งแวดล้อม	จัดกิจกรรมให้ประชาชนในตำบลร่วมกันปลูกป่าเนื่องในวันสำคัญต่าง ๆ เช่น วันแม่แห่งชาติ วันพ่อแห่งชาติ	๑๐๐,๐๐๐	๑๐๐,๐๐๐	๑๐๐,๐๐๐	๑๐๐,๐๐๐	๑๐๐,๐๐๐	ร้อยละของพื้นที่สีเขียวเพิ่มขึ้น	ได้พื้นที่สีเขียวเพิ่มขึ้น	กองสาธารณสุขและสิ่งแวดล้อม
๒	โครงการทำแนวกันไฟฟ้า	เพื่อเป็นการเตรียมความพร้อมในการป้องกันไฟฟ้า	จัดทำแนวป้องกันไฟฟ้าในเขต อบต.	๒๐,๐๐๐	๒๐,๐๐๐	๒๐,๐๐๐	๒๐,๐๐๐	๒๐,๐๐๐	ร้อยละของไฟฟ้าลดลง	การเกิดไฟฟ้าในพื้นที่ลดลง	กองสาธารณสุขและสิ่งแวดล้อม
๓	โครงการปรับปรุงภูมิทัศน์แหล่งท่องเที่ยวน้ำตกเหมาไต้	เพื่อปรับปรุงภูมิทัศน์ให้สวยงามและเป็นการดึงดูดนักท่องเที่ยว	บริเวณน้ำตกเหมาไต้	๒๐๐,๐๐๐	๒๐๐,๐๐๐	-	๒๐๐,๐๐๐	๒๐๐,๐๐๐	ร้อยละของนักท่องเที่ยวที่เพิ่มขึ้น	พื้นที่บริเวณน้ำตกเหมาไต้มีภูมิทัศน์ที่สวยงาม น่าเที่ยวชม	กองสาธารณสุขและสิ่งแวดล้อม
รวม	๓ โครงการ	-	-	๓๒๐,๐๐๐	๓๒๐,๐๐๐	๑๒๐,๐๐๐	๓๒๐,๐๐๐	๓๒๐,๐๐๐	-	-	-

รายละเอียดโครงการพัฒนาแผนพัฒนาท้องถิ่น พ.ศ.๒๕๖๑-๒๕๖๕
องค์การบริหารส่วนตำบลหนองบัว อำเภอเมือง จังหวัดหนองบัวลำภู

แบบ ผ.๐๒

ก.ยุทธศาสตร์จังหวัดที่ ๓ การส่งเสริมและพัฒนาการท่องเที่ยวและบริการ

ข.ยุทธศาสตร์การพัฒนาของอปท. ยุทธศาสตร์ที่ ๕ ยุทธศาสตร์การพัฒนาด้านการบริหารจัดการธรรมชาติและสิ่งแวดล้อมและส่งเสริมการท่องเที่ยว

-แผนงานวิชาการวางแผนและส่งเสริมการท่องเที่ยว

ที่	โครงการ/กิจกรรม	วัตถุประสงค์	เป้าหมาย (ผลผลิตของโครงการ)	งบประมาณและที่ผ่านมา					ตัวชี้วัด(KPI)	ผลลัพธ์ที่ คาดว่าจะได้รับ	หน่วยงาน รับผิดชอบ
				พ.ศ.๒๕๖๑ (บาท)	พ.ศ.๒๕๖๒ (บาท)	พ.ศ.๒๕๖๓ (บาท)	พ.ศ.๒๕๖๔ (บาท)	พ.ศ.๒๕๖๕ (บาท)			
๑	โครงการฝึกอบรมให้ความรู้การสร้างสุขลักษณะและรักษาความสะอาดตลาดชุมชนเพื่อส่งเสริมการท่องเที่ยว	เพื่อส่งเสริมกระบวนการมีส่วนร่วมของประชาชนในการดูแลรักษาพื้นที่สาธารณะ	ผู้ชายและประชาชนในเขตตำบลหนองบัว โดยจัดกิจกรรม ๑ ครั้ง/ปี	-	-	๒๐,๐๐๐	๒๐,๐๐๐	๒๐,๐๐๐	ผู้เข้าร่วมกิจกรรมได้ความรู้ร้อยละ ๘๐ ผู้ใช้บริการตลาดชุมชนมีความพึงพอใจร้อยละ ๘๐	ตลาดชุมชนมีความยั่งยืนมีกฎระเบียบในการรักษาความสะอาดร่วมกัน	งานส่งเสริมการท่องเที่ยว สำนักปลัด
๒	โครงการจัดทำป้ายประชาสัมพันธ์สถานที่ท่องเที่ยวในเขตพื้นที่ตำบลหนองบัว	เพื่อเพิ่มประสิทธิภาพในการเผยแพร่ข้อมูลข่าวสารเพื่อการท่องเที่ยว	จัดทำป้ายประชาสัมพันธ์สถานที่ท่องเที่ยวป้ายนำทางป้ายประชาสัมพันธ์บริการข้อมูลการท่องเที่ยวครอบคลุมและทั่วถึง	-	-	๕๐,๐๐๐	๕๐,๐๐๐	๕๐,๐๐๐	ร้อยละ ๘๐ ของสามารถตรวจสอบสถานที่ท่องเที่ยวได้จากป้ายประชาสัมพันธ์การท่องเที่ยว	นักท่องเที่ยวได้รับความสะดวกสบายในการท่องเที่ยว	งานส่งเสริมการท่องเที่ยว สำนักปลัด
๓	โครงการส่งเสริมการท่องเที่ยว	เพื่อส่งเสริมและพัฒนาแหล่งท่องเที่ยวให้เกิดขึ้นในท้องถิ่นอันเป็นการสร้างงานสร้างอาชีพและกระจายรายได้สู่ประชาชน	ประชาสัมพันธ์และจัดกิจกรรมเพื่อส่งเสริมการท่องเที่ยวในเขตตำบลหนองบัว	-	-	๘๐,๐๐๐	๘๐,๐๐๐	๘๐,๐๐๐	ประชาชนร้อยละ ๘๐ มีความพึงพอใจและมีรายได้เพิ่มขึ้นจากการค้าและการท่องเที่ยว	นักท่องเที่ยวรับรู้ข้อมูลกิจกรรมการท่องเที่ยว, ประชาชนมีอาชีพและมีรายได้จากด้านการท่องเที่ยว	งานส่งเสริมการท่องเที่ยว สำนักปลัด

รายละเอียดโครงการพัฒนาแผนพัฒนาท้องถิ่น พ.ศ.๒๕๖๑-๒๕๖๕

องค์การบริหารส่วนตำบลหนองบัว อำเภอเมือง จังหวัดหนองบัวลำภู

แบบ ผ.๐๒

ก.ยุทธศาสตร์จังหวัดที่ ๔ การบริหารจัดการทรัพยากรธรรมชาติและสิ่งแวดล้อมอย่างยั่งยืน

ข.ยุทธศาสตร์การพัฒนาของอปท. ยุทธศาสตร์ที่ ๕ ยุทธศาสตร์การพัฒนาด้านการบริหารจัดการธรรมชาติและสิ่งแวดล้อมและส่งเสริมการท่องเที่ยว

-แผนงานวิชาการวางแผนและส่งเสริมการท่องเที่ยว

ที่	โครงการ/กิจกรรม	วัตถุประสงค์	เป้าหมาย (ผลผลิตของโครงการ)	งบประมาณและที่ผ่านมา					ตัวชี้วัด(KPI)	ผลลัพธ์ที่ คาดว่าจะได้รับ	หน่วยงาน รับผิดชอบ
				พ.ศ.๒๕๖๑ (บาท)	พ.ศ.๒๕๖๒ (บาท)	พ.ศ.๒๕๖๓ (บาท)	พ.ศ.๒๕๖๔ (บาท)	พ.ศ.๒๕๖๕ (บาท)			
๔	โครงการส่งเสริมการมีส่วนร่วมของชุมชนในการดูแลรักษาทรัพยากรธรรมชาติในตำบลหนองบัว	เพื่อสร้างกระบวนการมีส่วนร่วมของประชาชนในการดูแลรักษาทรัพยากรธรรมชาติ	กิจกรรมจัดทำและพัฒนาฐานข้อมูลลักษณะทางกายภาพและทรัพยากรธรรมชาติต่างๆในตำบลหนองบัว	-	-	๕๐,๐๐๐	๕๐,๐๐๐	๕๐,๐๐๐	ร้อยละของผู้เข้าร่วมกิจกรรม	ผู้มีส่วนเกี่ยวข้องมีความสนใจและรู้สึกประทับใจต่อการใช้ทรัพยากรธรรมชาติในพื้นที่ และมีส่วนร่วมมือในการบริหารจัดการพื้นที่อย่างยั่งยืน	งานส่งเสริมการท่องเที่ยว สำนักปลัด
๕	โครงการส่งเสริมการท่องเที่ยววนอุทยานน้ำตกเหมาไต้	เพื่อส่งเสริมและพัฒนาแหล่งท่องเที่ยวให้เกิดขึ้นในท้องถิ่นอันเป็นการสร้างงานสร้างอาชีพและกระจายรายได้สู่ประชาชน	ประชาสัมพันธ์และจัดกิจกรรมเพื่อส่งเสริมการท่องเที่ยววนอุทยานน้ำตกเหมาไต้	๗๐,๐๐๐	๗๐,๐๐๐	-	๗๐,๐๐๐	๗๐,๐๐๐	ประชาชนร้อยละ ๘๐ มีความพึงพอใจและมีรายได้เพิ่มขึ้นจากการค้าและการท่องเที่ยว	นักท่องเที่ยวรับรู้ข้อมูลกิจกรรมการสถานที่ท่องเที่ยว, ประชาชนมีอาชีพและมีรายได้จากด้านการท่องเที่ยว	งานส่งเสริมการท่องเที่ยว สำนักปลัด
รวม	๕ โครงการ	-	-	๗๐,๐๐๐	๗๐,๐๐๐	๒๐๐,๐๐๐	๒๗๐,๐๐๐	๒๗๐,๐๐๐	-	-	-

รายละเอียดโครงการพัฒนาแผนพัฒนาท้องถิ่น พ.ศ.๒๕๖๑-๒๕๖๕
องค์การบริหารส่วนตำบลหนองบัว อำเภอเมือง จังหวัดหนองบัวลำภู

แบบ ผ.๑๒

ก.ยุทธศาสตร์จังหวัดที่ ๕ การเสริมสร้างความมั่นคงเพื่อความสงบสุข

ข.ยุทธศาสตร์การพัฒนาของอปท. ยุทธศาสตร์ที่ ๖ ยุทธศาสตร์การพัฒนาด้านการรักษาความมั่นคงและความสงบเรียบร้อย

-แผนงานรักษาความสงบภายใน

ที่	โครงการ/กิจกรรม	วัตถุประสงค์	เป้าหมาย (ผลผลิตของโครงการ)	งบประมาณและที่ผ่านมา					ตัวชี้วัด(KPI)	ผลลัพธ์ที่ คาดว่าจะได้รับ	หน่วยงาน รับผิดชอบ
				พ.ศ.๒๕๖๑ (บาท)	พ.ศ.๒๕๖๒ (บาท)	พ.ศ.๒๕๖๓ (บาท)	พ.ศ.๒๕๖๔ (บาท)	พ.ศ.๒๕๖๕ (บาท)			
๑	โครงการดำเนินกิจการด้านการรักษาความสงบและความปลอดภัยในชีวิตและทรัพย์สิน (๗ วันอันตราย)	เพื่อป้องกันอุบัติเหตุและอำนวยความสะดวกในการจราจร	ตั้งจุดตรวจวันขึ้นปีใหม่และวันสงกรานต์	๒๐๐,๐๐๐	๒๐๐,๐๐๐	๒๐๐,๐๐๐	๒๐๐,๐๐๐	๒๐๐,๐๐๐	ร้อยละของอุบัติเหตุที่ลดลง	อุบัติเหตุลดลง	งานป้องกันฯ สำนักปลัด
๒	โครงการฝึกอบรมหมู่บ้านสีขาวปลอดอบายมุขและอาชญากรรม	เพื่อลดปัญหาอาชญากรรมและอบายมุขในเขตชุมชน	จัดกิจกรรมรณรงค์เผยแพร่และเฝ้าระวังการเล่นการพนันและมั่วสุ่มอบายมุข	๒๐,๐๐๐	๒๐,๐๐๐	๒๐,๐๐๐	๒๐,๐๐๐	๒๐,๐๐๐	ร้อยละของการเกิดอาชญากรรมลดลง	ประชาชนมีความปลอดภัยในชีวิตและทรัพย์สิน	งานป้องกันฯ สำนักปลัด
๓	โครงการฝึกอบรมทบทวน อปพร.	เพื่อพัฒนาศักยภาพของสมาชิก อปพร.ในการปฏิบัติงาน	จัดกิจกรรมฝึกอบรมทบทวนอปพร.ในเขตอบต.	๑๐๐,๐๐๐	๑๐๐,๐๐๐	๑๐๐,๐๐๐	๑๐๐,๐๐๐	๑๐๐,๐๐๐	ร้อยละของอปพร.ต่อจำนวนประชากร	สมาชิก อปพร.มีศักยภาพในการปฏิบัติงาน	งานป้องกันฯ สำนักปลัด
๔	โครงการอุดหนุนโครงการป้องกันและแก้ไขปัญหาเสพติดให้กับหน่วยงานอื่น	เพื่ออุดหนุนงบประมาณในการป้องกันปัญหาเสพติด	อุดหนุนหน่วยงานอื่นที่เกี่ยวข้อง	๓๐,๐๐๐	๓๐,๐๐๐	๓๐,๐๐๐	๓๐,๐๐๐	๓๐,๐๐๐	ร้อยละของหน่วยงานที่ขอรับเงินอุดหนุน	ได้ดำเนินโครงการกิจกรรมโดยหน่วยงานอื่น	งานป้องกันฯ สำนักปลัด
๕	โครงการจัดซื้อเครื่องตรวจวัดระดับปริมาณแอลกอฮอล์ในเลือด	เพื่อจัดซื้อเครื่องตรวจวัดระดับแอลกอฮอล์โดยวิธีเป่าลมหายใจ	จัดซื้อเครื่องตรวจวัดแอลกอฮอล์	-	-	๑๐๐,๐๐๐	๑๐๐,๐๐๐	๑๐๐,๐๐๐	ร้อยละของอุบัติเหตุลดลง	มีเครื่องตรวจวัดแอลกอฮอล์ไว้ใช้ในการปฏิบัติงาน	งานป้องกันฯ สำนักปลัด

รายละเอียดโครงการพัฒนาแผนพัฒนาท้องถิ่น พ.ศ.๒๕๖๑-๒๕๖๕
องค์การบริหารส่วนตำบลหนองบัว อำเภอเมือง จังหวัดหนองบัวลำภู

แบบ ผ.๐๒

ก.ยุทธศาสตร์จังหวัดที่ ๕ การเสริมสร้างความมั่นคงเพื่อความสงบสุข

ข.ยุทธศาสตร์การพัฒนาของอปท. ยุทธศาสตร์ที่ ๖ ยุทธศาสตร์การพัฒนาด้านการรักษาความมั่นคงและความสงบเรียบร้อย

-แผนงานรักษาความสงบภายใน (การป้องกันและแก้ไขปัญหาเสพติด)

ที่	โครงการ/กิจกรรม	วัตถุประสงค์	เป้าหมาย (ผลผลิตของโครงการ)	งบประมาณและที่ผ่านมา					ตัวชี้วัด(KPI)	ผลลัพธ์ที่ คาดว่าจะได้รับ	หน่วยงาน รับผิดชอบ
				พ.ศ.๒๕๖๑ (บาท)	พ.ศ.๒๕๖๒ (บาท)	พ.ศ.๒๕๖๓ (บาท)	พ.ศ.๒๕๖๔ (บาท)	พ.ศ.๒๕๖๕ (บาท)			
๖	โครงการบริหารจัดการ ศูนย์ ศพส.ต.หนองบัว	เพื่อส่งเสริมการ ป้องกัน และแก้ไข ปัญหาเสพติด ภายในชุมชน	ดำเนินการจัดสถานที่ เก็บรวบรวมข้อมูล ข่าวสารด้านเสพติด	-	-	๕๐,๐๐๐	๕๐,๐๐๐	๕๐,๐๐๐	ร้อยละของผู้ติด สิ่งเสพติดลดลง	ปัญหาการแพร่ ระบาดของยาเสพ ติด ภายในตำบล ลดลง	ศูนย์ ศพส. อบต.หนองบัว
๗	โครงการบำบัดรักษา และฟื้นฟูสมรรถภาพผู้ เสพและผู้ติดยาเสพติด	เพื่อส่งเสริมการ ป้องกัน และแก้ไข ปัญหาเสพติด ภายในชุมชน	ดำเนินการส่งผู้ติดยา เสพติดในตำบลไปบำบัด และฟื้นฟูสภาพที่ศูนย์ บำบัดฯ	-	-	๑๐๐,๐๐๐	๑๐๐,๐๐๐	๑๐๐,๐๐๐	ร้อยละของผู้ติด สิ่งเสพติดลดลง	ปัญหาการแพร่ ระบาดของยาเสพ ติด ภายในตำบล ลดลง	ศูนย์ ศพส. อบต.หนองบัว
๘	โครงการฝึกอบรมอาชีพ ผู้ผ่านการบำบัดและ ฟื้นฟู คินคนดีสู่สังคม	เพื่อส่งเสริมการ ป้องกัน และ แก้ไขปัญหาเสพติด ภายในชุมชน	ดำเนินการฝึกอบรม อาชีพให้แก่ผู้ผ่านการ บำบัดและฟื้นฟู สมรรถภาพ	-	-	๑๐๐,๐๐๐	๑๐๐,๐๐๐	๑๐๐,๐๐๐	ร้อยละของผู้ติด สิ่งเสพติดลดลง	ปัญหาการแพร่ ระบาดของยาเสพ ติด ภายในตำบล ลดลง	ศูนย์ ศพส. อบต.หนองบัว
๙	โครงการด้านป้องกัน และแก้ไขปัญหตาม ยุทธศาสตร์ ๕ ร้ว ป้องกัน	เพื่อส่งเสริมและ สนับสนุนการป้องกัน และแก้ไขปัญหา เสพติด	ประชาชนตำบลหนอง บัว	๒๐,๐๐๐	๒๐,๐๐๐	-	๒๐,๐๐๐	๒๐,๐๐๐	ร้อยละของผู้ติด สิ่งเสพติดลดลง	ปัญหาการแพร่ ระบาดของยาเสพ ติด ภายในตำบล ลดลง	ศูนย์ ศพส. อบต.หนองบัว
รวม	๙ โครงการ	-	-	๓๗๐,๐๐๐	๓๗๐,๐๐๐	๗๐๐,๐๐๐	๗๒๐,๐๐๐	๗๒๐,๐๐๐	-	-	-

รายละเอียดโครงการพัฒนาแผนพัฒนาท้องถิ่น พ.ศ.๒๕๖๑-๒๕๖๕
สำหรับ โครงการที่เกินศักยภาพขององค์กรปกครองส่วนท้องถิ่น
องค์การบริหารส่วนตำบลหนองบัว อำเภอเมือง จังหวัดหนองบัวลำภู

แบบ ผ.๐๒/๑

ก.ยุทธศาสตร์จังหวัดที่ ๑ การพัฒนาคนและสังคมให้มีคุณภาพชีวิตที่ดี
ข.ยุทธศาสตร์การพัฒนาของ อปท. ยุทธศาสตร์ที่ ๓.ยุทธศาสตร์การพัฒนาด้านโครงสร้างพื้นฐาน

-แผนงานเคหะและชุมชน

ที่	โครงการ/กิจกรรม	วัตถุประสงค์	เป้าหมาย (ผลผลิตของโครงการ)	งบประมาณและที่ผ่านมา					ตัวชี้วัด(KPI)	ผลลัพธ์ที่ คาดว่าจะได้รับ	หน่วยงาน รับผิดชอบ
				พ.ศ.๒๕๖๑ (บาท)	พ.ศ.๒๕๖๒ (บาท)	พ.ศ.๒๕๖๓ (บาท)	พ.ศ.๒๕๖๔ (บาท)	พ.ศ.๒๕๖๕ (บาท)			
๑	โครงการก่อสร้างถนนลาดยาง ซอยเกษตร หมู่ ๒	เพื่อให้ประชาชน มีถนนคมนาคมสะดวกและปลอดภัย	กว้าง ๔ เมตร ยาว ๑,๐๐๐เมตร หรือมีพื้นที่ไม่น้อยกว่า ๔,๐๐๐ ตารางเมตร	-	-	๑,๗๐๐,๐๐๐	๑,๗๐๐,๐๐๐	๑,๗๐๐,๐๐๐	ร้อยละของเส้นทางคมนาคมที่เป็นมาตรฐานเพิ่มขึ้น	ประชาชนได้รับความสะดวกในการสัญจร	กองช่าง
๒	โครงการก่อสร้างถนนลาดยาง เส้นสุขเกษม-โนนสูง หมู่ ๔	เพื่อให้ประชาชน มีถนนคมนาคมสะดวกและปลอดภัย	กว้าง ๖ เมตร ยาว ๔,๐๐๐ เมตร หรือมีพื้นที่ไม่น้อยกว่า ๒๔,๐๐๐ ตารางเมตร	-	-	๑๒,๒๕๑,๐๐๐	๑๒,๒๕๑,๐๐๐	๑๒,๒๕๑,๐๐๐	ร้อยละของเส้นทางคมนาคมที่เป็นมาตรฐานเพิ่มขึ้น	ประชาชนได้รับความสะดวกในการสัญจร	กองช่าง
๓	โครงการก่อสร้างสะพานข้ามลำพะเนียง หมู่ ๔	เพื่อให้ประชาชน มีสะพานข้ามลำห้วยการคมนาคมสะดวกและปลอดภัย	ดำเนินการก่อสร้างตามแบบมาตรฐาน	-	-	๑๕,๐๐๐,๐๐๐	๑๕,๐๐๐,๐๐๐	๑๕,๐๐๐,๐๐๐	ร้อยละของจำนวนสะพานข้ามลำห้วย	ประชาชนได้รับความสะดวกในการสัญจร	กองช่าง
๔	โครงการขุดสระวังน้ำเย็น หมู่ที่ ๓	เพื่อให้ประชาชนมีน้ำอุปโภค บริโภคอย่างพอเพียง	กว้าง ๒๐๐ เมตร ยาว ๑๕๐ เมตร ลึก ๕ เมตร	-	๓,๐๐๐,๐๐๐	๓,๐๐๐,๐๐๐	-	๓,๐๐๐,๐๐๐	ร้อยละ ของประชาชนที่ได้รับประโยชน์	ประชาชนมีน้ำอุปโภค บริโภคเพียงพอ	กองช่าง
๕	โครงการก่อสร้างสะพานข้ามลำพะเนียง หมู่ ๕	เพื่อให้ประชาชน มีสะพานข้ามลำห้วย การคมนาคมสะดวกและปลอดภัย	ดำเนินการก่อสร้างตามแบบมาตรฐาน	-	-	๑๐,๐๐๐,๐๐๐	๑๐,๐๐๐,๐๐๐	๑๐,๐๐๐,๐๐๐	ร้อยละของจำนวนสะพานข้ามลำห้วย	ประชาชนได้รับความสะดวกในการสัญจร	กองช่าง

รายละเอียดโครงการพัฒนาแผนพัฒนาท้องถิ่น พ.ศ.๒๕๖๑-๒๕๖๕
 สำหรับ โครงการที่เกี่วข้องกับขององค์กรปกครองส่วนท้องถิ่น
 องค์การบริหารส่วนตำบลหนองบัว อำเภอเมือง จังหวัดหนองบัวลำภู

ก.ยุทธศาสตร์จังหวัดที่ ๑ การพัฒนาคนและสังคมให้มีคุณภาพชีวิตที่ดี และ ยุทธศาสตร์ที่ ๒ การส่งเสริมและเพิ่มมูลค่าสินค้าการเกษตรอุตสาหกรรมการค้าการลงทุน
 ข.ยุทธศาสตร์การพัฒนาของ อปท. ยุทธศาสตร์ที่ ๓.ยุทธศาสตร์การพัฒนาด้านโครงสร้างพื้นฐาน

-แผนงานเคหะและชุมชน

ที่	โครงการ/กิจกรรม	วัตถุประสงค์	เป้าหมาย (ผลผลิตของโครงการ)	งบประมาณและที่ผ่านมา					ตัวชี้วัด(KPI)	ผลลัพธ์ที่ คาดว่าจะได้รับ	หน่วยงาน รับผิดชอบ
				พ.ศ.๒๕๖๑ (บาท)	พ.ศ.๒๕๖๒ (บาท)	พ.ศ.๒๕๖๓ (บาท)	พ.ศ.๒๕๖๔ (บาท)	พ.ศ.๒๕๖๕ (บาท)			
๖	โครงการสร้างถนนคอนกรีตเสริมเหล็ก เส้นบ้านสุขเกษม หมู่ที่ ๔	เพื่อให้ประชาชน มีถนนคมนาคมสะดวกและปลอดภัย	กว้าง ๔ เมตร ยาว ๑,๐๐๐ เมตร หนา๐.๑๕ เมตร ไหล่ทางลูกรังข้างละ ๐.๕๐ เมตร (หรือมีพื้นที่ไม่น้อยกว่า ๔,๐๐๐ ตารางเมตร)	-	-	๒,๐๓๐,๐๐๐	๒,๐๓๐,๐๐๐	๒,๐๓๐,๐๐๐	ร้อยละของเส้นทางคมนาคมที่เป็นมาตรฐานเพิ่มขึ้น	ประชาชนได้รับความสะดวกในการสัญจร	กองช่าง
๗	โครงการก่อสร้างถนนคอนกรีตเสริมเหล็ก บ้านวังหมื่นใต้ หมู่ที่ ๗ เชื่อมถนนสุขเกษม-บ้านนาเลิง	เพื่อให้ประชาชน มีถนนคมนาคมสะดวกและปลอดภัย	กว้าง ๔ เมตร ยาว ๑,๐๐๐ เมตร หนา๐.๑๕ เมตร ไหล่ทางลูกรังข้างละ ๐.๕๐ เมตร (หรือมีพื้นที่ไม่น้อยกว่า ๔,๐๐๐ ตารางเมตร)	-	-	๒,๐๓๐,๐๐๐	๒,๐๓๐,๐๐๐	๒,๐๓๐,๐๐๐	ร้อยละของเส้นทางคมนาคมที่เป็นมาตรฐานเพิ่มขึ้น	ประชาชนได้รับความสะดวกในการสัญจร	กองช่าง
๘	โครงการก่อสร้างโรงยิม	เพื่อให้ประชาชนมีสถานที่ออกกำลังกาย	ขนาด ๓๐x๔๐เมตร	-	-	๒๕,๐๐๐,๐๐๐	๒๕,๐๐๐,๐๐๐	๒๕,๐๐๐,๐๐๐	ร้อยละ ของประชาชนที่ใช้บริการ	ประชาชนมีสุขภาพแข็งแรง	กองช่าง
๙	โครงการซ่อมสร้างถนนลาดยาง สายบ้านเสาเล่า หมู่ที่ ๖-บ้านโคกกุ้ง (เขตตำบลบ้านขาม)	เพื่อให้ประชาชน มีถนนคมนาคมสะดวกและปลอดภัย	กว้าง ๘ เมตร ยาว ๒,๐๐๐ เมตร รวมไหล่ทาง (หรือมีพื้นที่ไม่น้อยกว่า ๑๖,๐๐๐ ตารางเมตร)	-	-	๙,๐๐๐,๐๐๐	๙,๐๐๐,๐๐๐	๙,๐๐๐,๐๐๐	ร้อยละของเส้นทางคมนาคมที่เป็นมาตรฐานเพิ่มขึ้น	ประชาชนได้รับความสะดวกในการสัญจร	กองช่าง
๑๐	โครงการซ่อมสร้างถนนลาดยาง สายห้วยบง-บ้านเสาเล่า หมู่ที่ ๖	เพื่อให้ประชาชน มีถนนคมนาคมสะดวกและปลอดภัย	กว้าง ๘ เมตร ยาว ๒,๐๐๐ เมตร รวมไหล่ทาง (หรือมีพื้นที่ไม่น้อยกว่า ๑๖,๐๐๐ ตารางเมตร)	-	-	๙,๐๐๐,๐๐๐	๙,๐๐๐,๐๐๐	๙,๐๐๐,๐๐๐	ร้อยละของเส้นทางคมนาคมที่เป็นมาตรฐานเพิ่มขึ้น	ประชาชนได้รับความสะดวกในการสัญจร	กองช่าง
รวม	๑๐ โครงการ	-	-	-	๓,๐๐๐,๐๐๐	๘๐,๐๑๑,๐๐๐	๗๗,๐๑๑,๐๐๐	๘๐,๐๑๑,๐๐๐	-	-	-

บัญชีครุภัณฑ์แผนพัฒนาท้องถิ่น (พ.ศ.๒๕๖๑-๒๕๖๕)
องค์การบริหารส่วนตำบลหนองบัวอำเภอเมือง จังหวัดหนองบัวลำภู

แบบ ผ.๐๓

ที่	แผนงาน	หมวด	ประเภท	วัตถุประสงค์	เป้าหมาย (ผลผลิตของครุภัณฑ์)	งบประมาณและที่ผ่านมา					หน่วยงาน ที่รับผิดชอบ หลัก
						๒๕๖๑	๒๕๖๒	๒๕๖๓	๒๕๖๔	๒๕๖๕	
๑	แผนงาน บริหารงานทั่วไป	ครุภัณฑ์	ครุภัณฑ์ สำนักงาน	๑.เพื่อให้การดำเนินงานในองค์กรมีระบบและประสิทธิภาพ ๒.เพื่อจัดซื้อครุภัณฑ์และอุปกรณ์สำนักงาน เพื่ออำนวยความสะดวกให้กับฝ่ายงานต่างๆในอบต. เพื่อใช้ในกิจการขององค์การบริหารส่วนตำบล	จัดซื้อตู้เหล็ก ขนาด ๑๕ ล้นชัก จำนวน ๑ หลังราคา ๕,๐๐๐ บาท	๕,๐๐๐	๕,๐๐๐	๕,๐๐๐	๕,๐๐๐	๕,๐๐๐	สำนักปลัด
๒	แผนงาน บริหารงานทั่วไป	ครุภัณฑ์	ครุภัณฑ์ สำนักงาน		โต๊ะทำงานเหล็ก ระดับ ๓-๖ จำนวน ๑ ตัว	๖,๐๐๐	๖,๐๐๐	๖,๐๐๐	๖,๐๐๐	๖,๐๐๐	สำนักปลัด
๓	แผนงาน บริหารงานทั่วไป	ครุภัณฑ์	ครุภัณฑ์ สำนักงาน		เก้าอี้สำนักงาน พนักพิงกลางมี โซ้คขาเหล็ก จำนวน ๔ ตัว	๑๒,๐๐๐	๑๒,๐๐๐	-	๑๒,๐๐๐	๑๒,๐๐๐	สำนักปลัด
๔	แผนงาน บริหารงานทั่วไป	ครุภัณฑ์	ครุภัณฑ์ คอมพิวเตอร์		คอมพิวเตอร์ All In One จำนวน ๑ เครื่อง	-	-	๑๗,๐๐๐	๑๗,๐๐๐	-	สำนักปลัด
๕	แผนงาน บริหารงานทั่วไป	ครุภัณฑ์	ครุภัณฑ์ คอมพิวเตอร์		เครื่องพิมพ์สีและขาวดำ แบบ ALL in One จำนวน ๓ เครื่อง	๑๕,๐๐๐	๑๕,๐๐๐	๑๕,๐๐๐	-	๑๕,๐๐๐	สำนักปลัด
๖	แผนงาน บริหารงานทั่วไป	ครุภัณฑ์	ครุภัณฑ์ คอมพิวเตอร์		เครื่องคอมพิวเตอร์โน้ตบุ๊ก จำนวน ๒ เครื่อง	๔๔,๐๐๐	๔๔,๐๐๐	๔๔,๐๐๐	-	-	สำนักปลัด
๗	แผนงาน บริหารงานทั่วไป	ครุภัณฑ์	ครุภัณฑ์ คอมพิวเตอร์		เครื่องคอมพิวเตอร์ (PC) จำนวน ๒ เครื่อง	๔๔,๐๐๐	๔๔,๐๐๐	๔๔,๐๐๐	-	๔๔,๐๐๐	สำนักปลัด
๘	แผนงาน บริหารงานทั่วไป	ครุภัณฑ์	ครุภัณฑ์งาน บ้านงานครัว		เครื่องตัดหญ้า จำนวน ๔ เครื่อง ๆ ละ ๘,๕๐๐ บาท	๓๘,๐๐๐	๓๘,๐๐๐	-	๓๘,๐๐๐	๓๘,๐๐๐	สำนักปลัด

บัญชีครุภัณฑ์แผนพัฒนาท้องถิ่น (พ.ศ.๒๕๖๑-๒๕๖๕)
องค์การบริหารส่วนตำบลหนองบัวอำเภอเมือง จังหวัดหนองบัวลำภู

ที่	แผนงาน	หมวด	ประเภท	วัตถุประสงค์	เป้าหมาย (ผลผลิตของครุภัณฑ์)	งบประมาณและที่ผ่านมา					หน่วยงาน ที่รับผิดชอบ หลัก
						๒๕๖๑	๒๕๖๒	๒๕๖๓	๒๕๖๔	๒๕๖๕	
๙	แผนงาน บริหารงาน ทั่วไป	ครุภัณฑ์	ครุภัณฑ์ สำนักงาน	๑.เพื่อให้การ ดำเนินงานในองค์กรมี ระบบและ ประสิทธิภาพ ๒.เพื่อจัดซื้อครุภัณฑ์ และอุปกรณ์สำนักงาน เพื่ออำนวยความสะดวก ให้กับฝ่ายงาน ต่างๆในอบต. เพื่อใช้ในกิจการของ องค์การบริหารส่วน ตำบล	๑.ตู้เหล็ก ๒ บานเลื่อนกระจก จำนวน ๑ หลัง ๆ ละ ๕,๐๐๐ บาท ๒.ตู้เหล็กเก็บแฟ้ม ๒ ชั้น ๒๐ ช่องจำนวน ๑ หลัง ๆ ละ ๕,๐๐๐ บาท	๑๐,๐๐๐	๑๐,๐๐๐	๑๐,๐๐๐	๑๐,๐๐๐	๑๐,๐๐๐	สำนักปลัด
๑๐	แผนงาน บริหารงาน ทั่วไป	ครุภัณฑ์	ครุภัณฑ์ สำนักงาน		โต๊ะทำงานพร้อมเก้าอี้ผู้บริหาร	๒๐,๐๐๐	๒๐,๐๐๐	-	-	-	สำนักปลัด
๑๑	แผนงาน บริหารงาน ทั่วไป	ครุภัณฑ์	ครุภัณฑ์งาน บ้านงานครัว		จัดซื้อกระติกน้ำร้อนไฟฟ้า จำนวน ๖ เครื่อง	-	๖,๐๐๐	-	-	-	สำนักปลัด
๑๓	แผนงาน บริหารทั่วไป	ครุภัณฑ์	ครุภัณฑ์ สำนักงาน		จัดซื้อพัดโคจรรวมอุปกรณ์ ติดตั้ง จำนวน ๙ ตัว	-	๓๐,๐๐๐	๓๐,๐๐๐	๓๐,๐๐๐	๓๐,๐๐๐	สำนักปลัด
๑๔	แผนงาน บริหารทั่วไป	ครุภัณฑ์ ไฟฟ้าและ วิทยุ	เครื่องเสียงห้อง ประชุม		จัดซื้อเครื่องขยายเสียงและ ลำโพง เพื่อติดตั้งห้องประชุม สภา อบต.	๑๐๐,๐๐๐	๑๐๐,๐๐๐	-	-	-	สำนักปลัด

บัญชีครุภัณฑ์แผนพัฒนาท้องถิ่น(พ.ศ.๒๕๖๑-๒๕๖๕)
องค์การบริหารส่วนตำบลหนองบัวอำเภอเมือง จังหวัดหนองบัวลำภู

ที่	แผนงาน	หมวด	ประเภท	วัตถุประสงค์	เป้าหมาย (ผลผลิตของครุภัณฑ์)	งบประมาณและที่ผ่านมา					หน่วยงาน ที่รับผิดชอบ หลัก	
						๒๕๖๑	๒๕๖๒	๒๕๖๓	๒๕๖๔	๒๕๖๕		
๑๕	แผนงานบริหาร ทั่วไป	ครุภัณฑ์	ครุภัณฑ์ ยานพาหนะ และขนส่ง	๑.เพื่อให้การดำเนินงานใน องค์กรมีระบบและ	จัดซื้อรถบรรทุก (ดีเซล) แบบดับเบิลแค็บ จำนวน ๑ คัน	-	-	๗๒๙,๐๐๐	-	-	สำนักปลัด	
๑๖	แผนงาน บริหารงานทั่วไป เกี่ยวกับการศึกษา	ครุภัณฑ์	ครุภัณฑ์ คอมพิวเตอร์	ประสิทธิภาพ	๒.เพื่อจัดซื้อครุภัณฑ์และ อุปกรณ์สำนักงาน เพื่อ	เครื่องคอมพิวเตอร์ pc จำนวน ๑ เครื่อง	-	-	๒๒,๐๐๐	๒๒,๐๐๐	-	สำนักปลัด
๑๗	แผนงาน บริหารงานทั่วไป เกี่ยวกับการศึกษา	ครุภัณฑ์	ครุภัณฑ์ คอมพิวเตอร์	อำนวยความสะดวก ให้กับฝ่ายงานต่างๆใน อบต.เพื่อใช้ในกิจการของ	เครื่องคอมพิวเตอร์ โน้ตบุ๊ก จำนวน ๑ เครื่อง	-	-	๒๒,๐๐๐	๒๒,๐๐๐	-	สำนักปลัด	
๑๘	แผนงาน บริหารงานทั่วไป เกี่ยวกับการศึกษา	ครุภัณฑ์	ครุภัณฑ์ คอมพิวเตอร์	องค์การบริหารส่วนตำบล เพื่อให้การดำเนินงานใน องค์กรมีระบบและ	เครื่องพิมพ์สีและขาวดำ แบบALL in One จำนวน ๒ เครื่อง	-	-	๑๐,๐๐๐	๑๐,๐๐๐	-	สำนักปลัด	
๑๙	แผนงาน บริหารงานคลัง	ครุภัณฑ์	ครุภัณฑ์ คอมพิวเตอร์	ประสิทธิภาพ	เครื่องคอมพิวเตอร์ โน้ตบุ๊ก จำนวน ๒ เครื่อง	๔๔,๐๐๐	๔๔,๐๐๐	๔๔,๐๐๐	-	-	กองคลัง	
๒๐	แผนงาน บริหารงานคลัง	ครุภัณฑ์	ครุภัณฑ์ คอมพิวเตอร์		เครื่องคอมพิวเตอร์ pc จำนวน ๒ เครื่อง	๔๔,๐๐๐	๔๔,๐๐๐	๔๔,๐๐๐	-	-	กองคลัง	
๒๑	แผนงาน บริหารงานคลัง	ครุภัณฑ์	ครุภัณฑ์ คอมพิวเตอร์		เครื่องพิมพ์สีและขาวดำ พิมพ์กระดาษแบบ A๓ และแบบ A๔ จำนวน ๑ เครื่อง	-	-	๖,๓๐๐	๖,๓๐๐	-	กองคลัง	

บัญชีครุภัณฑ์แผนพัฒนาท้องถิ่น(พ.ศ.๒๕๖๑-๒๕๖๕)
องค์การบริหารส่วนตำบลหนองบัวอำเภอเมือง จังหวัดหนองบัวลำภู

ที่	แผนงาน	หมวด	ประเภท	วัตถุประสงค์	เป้าหมาย (ผลผลิตของครุภัณฑ์)	งบประมาณและที่ผ่านมา					หน่วยงาน ที่รับผิดชอบ หลัก
						๒๕๖๑	๒๕๖๒	๒๕๖๓	๒๕๖๔	๒๕๖๕	
๒๒	แผนงาน บริหารงานคลัง	ครุภัณฑ์	ครุภัณฑ์ สำนักงาน	เพื่อให้การดำเนินงานใน องค์กรมีระบบและ ประสิทธิภาพ	๑.ตู้เหล็กบานเลื่อนกระจก สูง ๒.ตู้เหล็ก ๔ ลื่นชัก	๑๑,๔๐๐	๑๑,๔๐๐	-	-	-	กองคลัง
๒๓	แผนงาน บริหารงานทั่วไป เกี่ยวกับ สาธารณสุขฯ	ครุภัณฑ์	ครุภัณฑ์ สำนักงาน	เพื่อจัดซื้อโต๊ะทำงานและเก้าอี้ ให้กับกองสาธารณสุขฯ	จัดซื้อโต๊ะทำงานเหล็ก ๔ ฟุต ระดับ ๓-๖ จำนวน ๒ ตัว	๑๒,๐๐๐	๑๒,๐๐๐	๑๒,๐๐๐	๑๒,๐๐๐	-	กอง สาธารณสุข และ สิ่งแวดล้อม
๒๔	แผนงาน บริหารงานทั่วไป เกี่ยวกับ สาธารณสุขฯ	ครุภัณฑ์	ครุภัณฑ์ คอมพิวเตอร์	เพื่อให้การดำเนินงานใน องค์กรมีระบบและ ประสิทธิภาพ	เครื่องพิมพ์สีและขาวดำ แบบALL in One จำนวน ๒ เครื่อง	-	๑๐,๐๐๐	-	๑๐,๐๐๐	๑๐,๐๐๐	กอง สาธารณสุข และ สิ่งแวดล้อม
๒๕	แผนงาน บริหารงานทั่วไป เกี่ยวกับ สาธารณสุขฯ	ครุภัณฑ์	ครุภัณฑ์ คอมพิวเตอร์	เพื่อให้การดำเนินงานใน องค์กรมีระบบและ ประสิทธิภาพ	เครื่องคอมพิวเตอร์ pc จำนวน ๑ เครื่อง	-	-	๒๒,๐๐๐	๒๒,๐๐๐	-	กอง สาธารณสุข และ สิ่งแวดล้อม
๒๖	แผนงาน บริหารงานทั่วไป เกี่ยวกับ สาธารณสุขฯ	ครุภัณฑ์	ครุภัณฑ์อื่น	เพื่อใช้สำหรับการกำจัดแมลง และศัตรูพืชทางการเกษตร การฆ่าเชื้อโรคหรือการป้องกัน กำจัดแมลงซึ่งเป็นพาหะนำ โรคเช่นยุงแมลงเป็นต้น	จัดซื้อเครื่องพ่นหมอกควัน ปริมาณการฉีดพ่นน้ำยาไม่ น้อยกว่า ๔๐ ลิตรต่อ ชั่วโมงจำนวน ๓ เครื่อง ๆ ละ ๕๙,๐๐๐ บาท	๑๗๗,๐๐๐	๑๗๗,๐๐๐	-	๑๗๗,๐๐๐	๑๗๗,๐๐๐	กอง สาธารณสุข และ สิ่งแวดล้อม

บัญชีครุภัณฑ์แผนพัฒนาท้องถิ่น (พ.ศ.๒๕๖๑-๒๕๖๕)
องค์การบริหารส่วนตำบลหนองบัวอำเภอมือง จังหวัดหนองบัวลำภู

ที่	แผนงาน	หมวด	ประเภท	วัตถุประสงค์	เป้าหมาย (ผลผลิตของครุภัณฑ์)	งบประมาณและที่ผ่านมา					หน่วยงาน ที่รับผิดชอบ หลัก
						๒๕๖๑	๒๕๖๒	๒๕๖๓	๒๕๖๔	๒๕๖๕	
๒๗	แผนงาน บริหารงานทั่วไป เกี่ยวกับ สาธารณสุขฯ	ครุภัณฑ์	ครุภัณฑ์ สำนักงาน	เพื่อจัดซื้อโต๊ะทำงานและ เก้าอี้ให้กับกองสาธารณสุขฯ	เก้าอี้สำนักงาน พนักพิง กลาง มีเขี้ยวเหล็ก จำนวน ๓ ตัว	๙,๐๐๐	๙,๐๐๐	-	๙,๐๐๐	-	กองสาธารณสุข และสิ่งแวดล้อม
๒๘	แผนงาน บริหารงานทั่วไป เกี่ยวกับ สาธารณสุขฯ	ครุภัณฑ์	ครุภัณฑ์ สำนักงาน	.เพื่อจัดซื้อครุภัณฑ์และ อุปกรณ์สำนักงาน เพื่อ อำนวยความสะดวก ให้กับฝ่ายงานต่างๆ ใน อบต.	๑.ตู้เหล็ก ๒ บานเลื่อน กระจก จำนวน ๑ หลัง ๆ ละ ๕,๐๐๐ บาท	๕,๐๐๐	๕,๐๐๐	๕,๐๐๐	๕,๐๐๐	-	กองสาธารณสุข และสิ่งแวดล้อม
๒๙	แผนงาน บริหารงานทั่วไป เกี่ยวกับ สาธารณสุขฯ	ครุภัณฑ์	ครุภัณฑ์ ยานพาหนะ และขนส่ง	เพื่อจัดซื้อครุภัณฑ์ ยานพาหนะในการเก็บขน ขยะ ให้เพียงพอและ เหมาะสมกับปริมาณขยะ ที่เกิดขึ้นในพื้นที่ รับผิดชอบ	รถบรรทุกขยะแบบอัด ท้าย จำนวน ๑ คัน	-	-	๒,๔๐๐,๐๐๐	๒,๔๐๐,๐๐๐	๒,๔๐๐,๐๐๐	กองสาธารณสุข และสิ่งแวดล้อม
๓๐	แผนงาน บริหารงานทั่วไป เกี่ยวกับ สาธารณสุขฯ	ครุภัณฑ์ งานบ้าน งานครัว	ตู้เย็น	เพื่อจัดซื้อครุภัณฑ์เพื่อใช้ ในกิจการงานของกอง สาธารณสุขและ สิ่งแวดล้อม	จัดซื้อตู้เย็น ๑ ประตู ความจุไม่น้อยกว่า ๕ คิวบิกฟุต จำนวน ๑ ตู้	-	๕,๐๐๐	-	-	-	กองสาธารณสุข และสิ่งแวดล้อม

บัญชีครุภัณฑ์แผนพัฒนาท้องถิ่น (พ.ศ.๒๕๖๑-๒๕๖๕)
องค์การบริหารส่วนตำบลหนองบัวอำเภอมือง จังหวัดหนองบัวลำภู

ที่	แผนงาน	หมวด	ประเภท	วัตถุประสงค์	เป้าหมาย (ผลผลิตของครุภัณฑ์)	งบประมาณและที่ผ่านมา					หน่วยงาน ที่รับผิดชอบ หลัก
						๒๕๖๑	๒๕๖๒	๒๕๖๓	๒๕๖๔	๒๕๖๕	
๓๑	แผนงาน บริหารงานทั่วไป	ครุภัณฑ์ สำนักงาน	เก้าอี้พลาสติก	๑.เพื่อให้การ ดำเนินงานในองค์กรมี ระบบและ ประสิทธิภาพ ๒.เพื่อจัดซื้อครุภัณฑ์ และอุปกรณ์สำนักงาน เพื่ออำนวยความสะดวก สะดวก ให้กับฝ่ายงาน ต่างๆในอบต.	จัดซื้อเก้าอี้พลาสติกมีพนักพิง จำนวน ๓๐๐ ตัว	-	๔๕,๐๐๐	-	-	๖๐,๐๐๐	สำนักปลัด
๓๒	แผนงาน บริหารงานทั่วไป	ครุภัณฑ์ สำนักงาน	โต๊ะหมู่บูชา		จัดซื้อโต๊ะหมู่บูชา จำนวน ๑ ชุด	-	๗,๐๐๐	-	-	-	สำนักปลัด
๓๓	แผนงาน บริหารงานทั่วไป	ครุภัณฑ์ สำนักงาน	เครื่องพิมพ์ดีด		จัดซื้อเครื่องพิมพ์ดีด จำนวน ๑ เครื่อง	-	๒๐,๐๐๐	-	๒๐,๐๐๐	๒๐,๐๐๐	สำนักปลัด
๓๔	แผนงาน บริหารงานทั่วไป	ครุภัณฑ์ งานบ้าน งานครัว	ตู้เย็น		จัดซื้อตู้เย็น ๑ ประตู ความจุไม่ น้อยกว่า ๕ คิวปิกฟุต จำนวน ๑ ตู้	-	๕,๐๐๐	-	-	-	สำนักปลัด
๓๕	แผนงาน บริหารงานทั่วไป เกี่ยวกับเคหะ และชุมชน	ครุภัณฑ์	ครุภัณฑ์ คอมพิวเตอร์		จัดซื้อคอมพิวเตอร์ แบบ All In One จำนวน ๑ เครื่อง	-	-	๑๗,๐๐๐	๑๗,๐๐๐	-	กองช่าง

บัญชีครุภัณฑ์แผนพัฒนาท้องถิ่น (พ.ศ.๒๕๖๑-๒๕๖๕)
องค์การบริหารส่วนตำบลหนองบัวอำเภอมือง จังหวัดหนองบัวลำภู

ที่	แผนงาน	หมวด	ประเภท	วัตถุประสงค์	เป้าหมาย (ผลผลิตของครุภัณฑ์)	งบประมาณและที่ผ่านมา					หน่วยงาน ที่รับผิดชอบ หลัก
						๒๕๖๑	๒๕๖๒	๒๕๖๓	๒๕๖๔	๒๕๖๕	
๓๖	แผนงาน บริหารงานทั่วไป เกี่ยวกับเคหะ และชุมชน	ครุภัณฑ์	ครุภัณฑ์ สำรวจ	๑.เพื่อให้การ ดำเนินงานในองค์กรมี ระบบและ ประสิทธิภาพ ๒.เพื่อจัดซื้อครุภัณฑ์ และอุปกรณ์สำนักงาน เพื่ออำนวยความสะดวก ๓.สะดวก ให้กับฝ่ายงาน ต่างๆในอบต.	จัดซื้อเครื่องวัดระยะทางแบบ ดิจิตอลจำนวน ๑ เครื่อง	๑๐,๐๐๐	๑๐,๐๐๐	-	-	-	กองช่าง
๓๗	แผนงาน บริหารงานทั่วไป เกี่ยวกับเคหะ และชุมชน	ครุภัณฑ์	ครุภัณฑ์ สำนักงาน		จัดซื้อเก้าอี้สำนักงาน พนักพิง กลางมีใช้ขาเหล็ก จำนวน ๒ ตัว	-	-	๖,๐๐๐	๖,๐๐๐	๖,๐๐๐	กองช่าง
๓๘	แผนงาน บริหารงานทั่วไป เกี่ยวกับเคหะ และชุมชน	ครุภัณฑ์	ครุภัณฑ์ ก่อสร้าง		จัดซื้อเครื่องเจาะคอนกรีต Coring จำนวน ๑ เครื่อง	๕๐,๐๐๐	๕๐,๐๐๐	๕๐,๐๐๐	๕๐,๐๐๐	๕๐,๐๐๐	กองช่าง
๓๙	แผนงาน บริหารงานทั่วไป เกี่ยวกับเคหะ และชุมชน	ครุภัณฑ์	ครุภัณฑ์ คอมพิวเตอร์		จัดซื้อคอมพิวเตอร์ตั้งโต๊ะ (PC) จำนวน ๑ เครื่อง	๒๑,๐๐๐	๒๑,๐๐๐	-	-	-	กองช่าง
รวม	๓๙ โครงการ	-	-		-	๖๗๗,๔๐๐	๘๐๕,๔๐๐	๓,๕๖๐,๓๐๐	๒,๙๐๖,๓๐๐	๒,๘๘๓,๐๐๐	-



ส่วนที่ ๔

การติดตามและประเมินผล

ส่วนที่ ๔

การติดตามและประเมินผล

๑. การติดตามและประเมินผลยุทธศาสตร์

แนวทางการพิจารณาการติดตามและประเมินผลแผนพัฒนาท้องถิ่นตามระเบียบกระทรวงมหาดไทยว่าด้วยการจัดทำแผนพัฒนาขององค์กรปกครองส่วนท้องถิ่น พ.ศ. ๒๕๔๘ (แก้ไขเพิ่มเติม ฉบับที่ ๓ พ.ศ. ๒๕๖๑) เป็นแบบที่กำหนดให้คณะกรรมการติดตามและประเมินผลแผนพัฒนาท้องถิ่น ดำเนินการให้คะแนนตามเกณฑ์ที่กำหนดไว้ ซึ่งเป็นส่วนหนึ่งของการติดตามและประเมินผลแผนพัฒนา โดยดำเนินการให้แล้วเสร็จภายในหกสิบวัน นับแต่วันที่ประกาศใช้งบประมาณรายจ่าย มีรายละเอียด ดังนี้

๑. แนวทางการพิจารณาการติดตามและประเมินผลยุทธศาสตร์เพื่อความสอดคล้องแผนพัฒนาท้องถิ่น ประกอบด้วย

๑.๑ ข้อมูลสภาพทั่วไปและข้อมูลพื้นฐานขององค์กรปกครองส่วนท้องถิ่น ๒๐ คะแนน

๑.๒ การวิเคราะห์สถานการณ์และศักยภาพ ๒๐ คะแนน

๑.๓ ยุทธศาสตร์ ๖๐ คะแนน ประกอบด้วย

(๑) ยุทธศาสตร์ขององค์กรปกครองส่วนท้องถิ่น ๑๐ คะแนน

(๒) ยุทธศาสตร์ขององค์กรปกครองส่วนท้องถิ่นในเขตจังหวัด ๑๐ คะแนน

(๓) ยุทธศาสตร์จังหวัด ๑๐ คะแนน

(๔) วิสัยทัศน์ ๕ คะแนน

(๕) กลยุทธ์ ๕ คะแนน

(๖) เป้าประสงค์ของแต่ละประเด็นกลยุทธ์ ๕ คะแนน

(๗) จุดยืนทางยุทธศาสตร์ ๕ คะแนน

(๘) แผนงาน ๕ คะแนน

(๙) ความเชื่อมโยงของยุทธศาสตร์ในภาพรวม ๕ คะแนน

คะแนนรวม ๑๐๐ คะแนน เกณฑ์ที่ควรได้เพื่อให้เกิดความสอดคล้องและขับเคลื่อนการพัฒนาท้องถิ่นขององค์กรปกครองส่วนท้องถิ่น ไม่น้อยกว่าร้อยละ ๘๐ (๘๐ คะแนน)

๒. แนวทางการพิจารณาการติดตามและประเมินผลโครงการเพื่อความสอดคล้องแผนพัฒนาท้องถิ่น ประกอบด้วย

๒.๑ การสรุปสถานการณ์การพัฒนา ๑๐ คะแนน

๒.๒ การประเมินผลการนำแผนพัฒนาท้องถิ่นไปปฏิบัติในเชิงปริมาณ ๑๐ คะแนน

๒.๓ การประเมินผลการนำแผนพัฒนาท้องถิ่นไปปฏิบัติในเชิงคุณภาพ ๑๐ คะแนน

๒.๔ ยุทธศาสตร์และแผนงาน ๑๐ คะแนน

๒.๕ โครงการพัฒนา ๖๐ คะแนน ประกอบด้วย

(๑) ความชัดเจนของชื่อโครงการ ๕ คะแนน

(๒) กำหนดวัตถุประสงค์สอดคล้องกับโครงการ ๕ คะแนน

(๓) เป้าหมาย (ผลผลิตของโครงการ) มีความชัดเจนนำไปสู่การตั้งงบประมาณได้ถูกต้อง ๕ คะแนน

(๔) โครงการมีความสอดคล้องกับแผนยุทธศาสตร์ชาติ ๒๐ ปี ๕ คะแนน

(๕) เป้าหมาย (ผลผลิตของโครงการ) มีความสอดคล้องกับแผนพัฒนาเศรษฐกิจและสังคมแห่งชาติ ฉบับที่ ๑๒ ๕ คะแนน

/(๖)โครงการ...

- (๖) โครงการมีความสอดคล้องกับ Thailand ๔.๐ ๕ คะแนน
- (๗) โครงการสอดคล้องกับยุทธศาสตร์จังหวัด ๕ คะแนน
- (๘) โครงการแก้ไขปัญหาความยากจนหรือการเสริมสร้างให้ประเทศชาติมั่นคง มั่งคั่ง ยั่งยืน ภายใต้หลักประชารัฐ ๕ คะแนน
- (๙) งบประมาณ มีความสอดคล้องกับเป้าหมาย (ผลผลิตของโครงการ) ๕ คะแนน
- (๑๐) มีการประมาณการราคาถูกต้องตามหลักวิธีการงบประมาณ ๕ คะแนน
- (๑๑) มีการกำหนดตัวชี้วัด (KPI) และสอดคล้องกับวัตถุประสงค์และผลที่คาดว่าจะได้รับ ๕ คะแนน
- (๑๒) ผลที่คาดว่าจะได้รับ สอดคล้องกับวัตถุประสงค์ ๕ คะแนน

คะแนนรวม ๑๐๐ คะแนน เกณฑ์ที่ควรได้เพื่อให้เกิดความสอดคล้องและขับเคลื่อนการพัฒนา

ท้องถิ่นขององค์กรปกครองส่วนท้องถิ่น ไม่ควรน้อยกว่าร้อยละ ๘๐ (๘๐ คะแนน)

๓. แนวทางการพิจารณาการติดตามและประเมินผลยุทธศาสตร์เพื่อความสอดคล้องแผนพัฒนาท้องถิ่นขององค์กรปกครองส่วนท้องถิ่น

ประเด็นการพิจารณา	คะแนน
๑. ข้อมูลสภาพทั่วไปและข้อมูลพื้นฐานขององค์กรปกครองส่วนท้องถิ่น	๒๐
๒. การวิเคราะห์สถานการณ์และศักยภาพ	๑๕
๓. ยุทธศาสตร์ ประกอบด้วย	๖๕
๓.๑ ยุทธศาสตร์ขององค์กรปกครองส่วนท้องถิ่น	(๑๐)
๓.๒ ยุทธศาสตร์ขององค์กรปกครองส่วนท้องถิ่นในเขตจังหวัด	(๑๐)
๓.๓ ยุทธศาสตร์จังหวัด	(๑๐)
๓.๔ วิสัยทัศน์	(๕)
๓.๕ กลยุทธ์	(๕)
๓.๖ เป้าประสงค์ของแต่ละประเด็นกลยุทธ์	(๕)
๓.๗ จุดยืนทางยุทธศาสตร์	(๕)
๓.๘ แผนงาน	(๕)
๓.๙ ความเชื่อมโยงของยุทธศาสตร์ในภาพรวม	(๕)
รวมคะแนน	๑๐๐

๔. แนวทางเบื้องต้นในการให้คะแนนแนวทางการพิจารณาการติดตามและประเมินผลยุทธศาสตร์ เพื่อความสอดคล้องแผนพัฒนาท้องถิ่นขององค์กรปกครองส่วนท้องถิ่น

ประเด็นการพิจารณา	รายละเอียดหลักเกณฑ์	คะแนนเต็ม	คะแนนที่ได้
๑. ข้อมูลสภาพทั่วไปและข้อมูลพื้นฐานขององค์กรปกครองส่วนท้องถิ่น	ควรประกอบด้วยข้อมูลดังนี้ (๑) ข้อมูลเกี่ยวกับด้านกายภาพ เช่น ที่ตั้งของหมู่บ้าน/ชุมชน/ตำบล ลักษณะภูมิประเทศ ลักษณะภูมิอากาศ ลักษณะของดิน ลักษณะของแหล่งน้ำ ลักษณะของไม้/ป่าไม้ ฯลฯ ด้านการเมือง/การปกครอง เช่น เขตการปกครอง การเลือกตั้ง ฯลฯ	๒๐ (๓)	
	(๒) ข้อมูลเกี่ยวกับด้านการเมือง/การปกครอง เช่น เขตการปกครอง การเลือกตั้ง ฯลฯ ประชากร เช่น ข้อมูลเกี่ยวกับจำนวนประชากร และช่วงอายุและจำนวนประชากร ฯลฯ	(๒)	
	(๓) ข้อมูลเกี่ยวกับสภาพทางสังคม เช่น การศึกษา สาธารณสุข อาชญากรรม ยาเสพติด การสังคมสงเคราะห์ ฯลฯ	(๒)	
	(๔) ข้อมูลเกี่ยวกับระบบบริการพื้นฐาน เช่น การคมนาคมขนส่ง การไฟฟ้า การประปา โทรศัพท์ ฯลฯ	(๒)	
	(๕) ข้อมูลเกี่ยวกับระบบเศรษฐกิจ เช่น การเกษตร การประมง การปศุสัตว์ การบริการ การท่องเที่ยว อุตสาหกรรม การพาณิชย์/กลุ่มอาชีพแรงงาน ฯลฯ และเศรษฐกิจพอเพียงท้องถิ่น (ด้านการเกษตร และแหล่งน้ำ) (๕) ข้อมูลเกี่ยวกับระบบเศรษฐกิจ เช่น การเกษตร การประมง การปศุสัตว์ การบริการ การท่องเที่ยว อุตสาหกรรม การพาณิชย์/กลุ่มอาชีพแรงงาน ฯลฯ และเศรษฐกิจพอเพียงท้องถิ่น (ด้านการเกษตรและแหล่งน้ำ)	(๒)	
	(๖) ข้อมูลเกี่ยวกับศาสนา ประเพณี วัฒนธรรม เช่น การนับถือศาสนา ประเพณีและงานประจำปี ภูมิปัญญาท้องถิ่น ภาษาถิ่น สินค้าพื้นเมือง และของที่ระลึก ฯลฯ และอื่นๆ	(๒)	
	(๗) ข้อมูลเกี่ยวกับทรัพยากรธรรมชาติ เช่น น้ำ ป่าไม้ ภูเขา คุณภาพของทรัพยากรธรรมชาติ ฯลฯ	(๒)	
	(๘) การสำรวจและจัดเก็บข้อมูลเพื่อการจัดทำแผนพัฒนาท้องถิ่นหรือการใช้ข้อมูล จปฐ.	(๒)	
	๙) การประชุมประชาคมท้องถิ่น รูปแบบ วิธีการ และการดำเนินการประชุมประชาคมท้องถิ่น โดยใช้กระบวนการร่วมคิด ร่วมทำ ร่วมตัดสินใจ ร่วมตรวจสอบ ร่วมรับประโยชน์ ร่วมแก้ปัญหา ปรัชญาหรือแลกเปลี่ยนเรียนรู้ เพื่อแก้ปัญหาสำหรับการพัฒนาท้องถิ่นตามอำนาจหน้าที่ขององค์กรปกครองส่วนท้องถิ่น	(๓)	
๒ . การวิเคราะห์สภาพการณ์และศักยภาพ	ควรประกอบด้วยข้อมูลดังนี้ (๑) การวิเคราะห์ที่ครอบคลุมความเชื่อมโยง ความสอดคล้อง ยุทธศาสตร์จังหวัด ยุทธศาสตร์การพัฒนาขององค์กรปกครองส่วนท้องถิ่นในเขตจังหวัด ยุทธศาสตร์ขององค์กรปกครองส่วนท้องถิ่น นโยบายของผู้บริหารท้องถิ่น รวมถึงความเชื่อมโยงแผนยุทธศาสตร์ชาติ ๒๐ ปี แผนพัฒนาเศรษฐกิจและสังคมแห่งชาติ และ Thailand ๔.๐	๒๐ (๕)	
	(๒) การวิเคราะห์การใช้ผังเมืองรวมหรือผังเมืองเฉพาะและการบังคับใช้ผลของการบังคับใช้ สภาพการณ์ที่เกิดขึ้นต่อการพัฒนาท้องถิ่น	(๓)	

ประเด็นการพิจารณา	รายละเอียดหลักเกณฑ์	คะแนนเต็ม	คะแนนที่ได้
๒. การวิเคราะห์ สภาพการณ์และศักยภาพ (ต่อ)	(๓) การวิเคราะห์ทางสังคม เช่น ด้านแรงงาน การศึกษา สาธารณสุข ความยากจน อาชญากรรม ปัญหาเสพติด เทคโนโลยี จารีต ประเพณี วัฒนธรรม ภูมิปัญญาท้องถิ่น เป็นต้น	(๓)	
	(๔) การวิเคราะห์ทางเศรษฐกิจ ข้อมูลด้านรายได้ครัวเรือน การ ส่งเสริมอาชีพ กลุ่มอาชีพ กลุ่มทางสังคม การพัฒนาอาชีพและกลุ่ม ต่างๆ สภาพทางเศรษฐกิจและความเป็นอยู่ทั่วไป เป็นต้น	(๓)	
	(๕) การวิเคราะห์สิ่งแวดล้อม พื้นที่สีเขียว ธรรมชาติต่างๆ ทาง ภูมิศาสตร์ กระบวนการหรือสิ่งที่เกิดขึ้น การประดิษฐ์ที่มีผลต่อ สิ่งแวดล้อมและการพัฒนา	(๓)	
	(๖) ผลการวิเคราะห์ศักยภาพเพื่อประเมินสถานภาพการพัฒนาใน ปัจจุบันและโอกาสการพัฒนาในอนาคตของท้องถิ่น ด้วยเทคนิค SWOT Analysis ที่อาจส่งต่อการดำเนินงานได้แก่ S-Strength (จุด แข็ง) W-Weakness(จุดอ่อน) O-Opportunity (โอกาส) และ T-Threat (อุปสรรค)	(๓)	
๓. ยุทธศาสตร์	ควรประกอบด้วยข้อมูลดังนี้	๖๐ (๑๐)	
	๓.๑ ยุทธศาสตร์ของ องค์กรปกครองส่วน ท้องถิ่น		
	๓.๒ ยุทธศาสตร์ของ องค์กรปกครองส่วน ท้องถิ่นในเขตจังหวัด		
๓.๓ ยุทธศาสตร์จังหวัด	สอดคล้องกับสภาพสังคม เศรษฐกิจ สิ่งแวดล้อมของ ท้องถิ่น และยุทธศาสตร์จังหวัด และเชื่อมโยงหลักประชารัฐ แผนยุทธศาสตร์ชาติ ๒๐ ปี แผนพัฒนาเศรษฐกิจและสังคมแห่งชาติ และ Thailand ๔.๐	(๑๐)	
	สอดคล้องกับแผนพัฒนาเศรษฐกิจและสังคมแห่งชาติ แผนการบริหาร ราชการแผ่นดิน นโยบาย/ยุทธศาสตร์ คสช. และนโยบายรัฐบาล หลักประชารัฐ แผนยุทธศาสตร์ชาติ ๒๐ ปี และ Thailand ๔.๐	(๑๐)	

ประเด็นการพิจารณา	รายละเอียดหลักเกณฑ์	คะแนนเต็ม	คะแนนที่ได้
๓. ยุทธศาสตร์ (ต่อ) ๓.๔ วิสัยทัศน์	วิสัยทัศน์ ซึ่งมีลักษณะแสดงสถานภาพที่องค์กรปกครองส่วนท้องถิ่นต้องการจะเป็นหรือบรรลุถึงอนาคตอย่างชัดเจน สอดคล้องกับโอกาสและศักยภาพที่เป็นลักษณะเฉพาะขององค์กรปกครองส่วนท้องถิ่น และสัมพันธ์กับโครงการพัฒนาท้องถิ่น	(๕)	
๓.๕ กลยุทธ์	แสดงให้เห็นช่องทาง วิธีการ ภารกิจหรือสิ่งที่จะต้องทำตามอำนาจหน้าที่ขององค์กรปกครองส่วนท้องถิ่นที่จะนำไปสู่การบรรลุวิสัยทัศน์ หรือแสดงให้เห็นถึงความชัดเจนในสิ่งที่จะดำเนินการให้บรรลุวิสัยทัศน์นั้น	(๕)	
๓.๖ เป้าประสงค์ของแต่ละประเด็นกลยุทธ์	เป้าประสงค์ของแต่ละประเด็นกลยุทธ์มีความสอดคล้องและสนับสนุนต่อกิจกรรมที่จะเกิดขึ้น มุ่งหมายสิ่งหนึ่งสิ่งใดที่ชัดเจน	(๕)	
๓.๗ จุดยืนทางยุทธศาสตร์ (Positioning)	ความมุ่งมั่นอันแน่วแน่ในการวางแผนพัฒนาท้องถิ่น เพื่อให้บรรลุวิสัยทัศน์ขององค์กรปกครองส่วนท้องถิ่น ซึ่งเกิดจากศักยภาพของพื้นที่จริง ที่จะนำไปสู่ผลสำเร็จทางยุทธศาสตร์	(๕)	
๓.๘ แผนงาน	แผนงานหรือจุดมุ่งหมายเพื่อการพัฒนาในอนาคต กำหนดจุดมุ่งหมายในเรื่องใดเรื่องหนึ่งหรือแผนงานที่เกิดจากเป้าประสงค์ ตัวชี้วัด ค่าเป้าหมาย กลยุทธ์ จุดยืนทางยุทธศาสตร์และยุทธศาสตร์ขององค์กรปกครองส่วนท้องถิ่นที่มีความชัดเจน นำไปสู่การจัดทำโครงการพัฒนาท้องถิ่นในแผนพัฒนาท้องถิ่นสี่ปี โดยระบุแผนงานและความเชื่อมโยงดังกล่าว	(๕)	
๓.๙ ความเชื่อมโยงของยุทธศาสตร์ในภาพรวม	ความเชื่อมโยงองค์รวมที่นำไปสู่การพัฒนาท้องถิ่นที่เกิดผลผลิต / โครงการจากแผนยุทธศาสตร์ชาติ ๒๐ ปี แผนพัฒนาเศรษฐกิจและสังคมแห่งชาติ ฉบับที่ ๑๒ Thailand ๔.๐ แผนพัฒนาภาค/แผนพัฒนากลุ่มจังหวัด/แผนพัฒนาจังหวัด ยุทธศาสตร์การพัฒนาขององค์กรปกครองส่วนท้องถิ่นในเขตจังหวัดและยุทธศาสตร์ขององค์กรปกครองส่วนท้องถิ่น	(๕)	
รวมคะแนน		๑๐๐	

๕. แนวทางการพิจารณาการติดตามและประเมินผลโครงการเพื่อความสอดคล้องแผนพัฒนาท้องถิ่น
ขององค์กรปกครองส่วนท้องถิ่น

ประเด็นการพิจารณา	คะแนน
๑. การสรุปสถานการณ์การพัฒนา	๑๐
๒. การประเมินผลการนำแผนพัฒนาท้องถิ่นไปปฏิบัติในเชิงปริมาณ	๑๐
๓. การประเมินผลการนำแผนพัฒนาท้องถิ่นไปปฏิบัติในเชิงคุณภาพ	๑๐
๔. แผนงานและยุทธศาสตร์การพัฒนา	๑๐
๕. โครงการพัฒนา ประกอบด้วย	๖๐
๕.๑ ความชัดเจนของชื่อโครงการ	(๕)
๕.๒ กำหนดวัตถุประสงค์สอดคล้องกับโครงการ	(๕)
๕.๓ เป้าหมาย (ผลผลิตของโครงการ) มีความชัดเจนนำไปสู่การตั้งงบประมาณได้ถูกต้อง	(๕)
๕.๔ โครงการมีความสอดคล้องกับแผนยุทธศาสตร์ชาติ ๒๐ ปี	(๕)
๕.๕ เป้าหมาย (ผลผลิตของโครงการ) มีความสอดคล้องกับแผนพัฒนาเศรษฐกิจและสังคมแห่งชาติ	(๕)
๕.๖ โครงการมีความสอดคล้องกับ Thailand ๔.๐	(๕)
๕.๗ โครงการสอดคล้องกับยุทธศาสตร์จังหวัด	(๕)
๕.๘ โครงการแก้ไขปัญหาความยากจนหรือการเสริมสร้างให้ประเทศชาติมั่นคง มั่งคั่ง ยั่งยืนภายใต้หลักปรัชญาของเศรษฐกิจพอเพียง	(๕)
๕.๙ งบประมาณ มีความสอดคล้องกับเป้าหมาย (ผลผลิตของโครงการ)	(๕)
๕.๑๐ มีการประมาณการราคาถูกต้องตามหลักวิธีการงบประมาณ	(๕)
๕.๑๑ มีการกำหนดตัวชี้วัด (KPI) และสอดคล้องกับวัตถุประสงค์และผลที่คาดว่าจะได้รับ	(๕)
๕.๑๒ ผลที่คาดว่าจะได้รับ สอดคล้องกับวัตถุประสงค์	(๕)
รวมคะแนน	๑๐๐

๖. แนวทางในการพิจารณาการติดตามและประเมินผลโครงการเพื่อความสอดคล้องแผนพัฒนาท้องถิ่นขององค์กรปกครองส่วนท้องถิ่น

ประเด็นการพิจารณา	รายละเอียดหลักเกณฑ์	คะแนนเต็ม	คะแนนที่ได้
๑. การสรุปสถานการณ์การพัฒนา	เป็นการวิเคราะห์กรอบการจัดทำยุทธศาสตร์ขององค์กรปกครองส่วนท้องถิ่น (ใช้การวิเคราะห์ SWOT Analysis/Demand (Demand Analysis)/Global Demand และ Trend ปัจจัยและสถานการณ์การเปลี่ยนแปลงที่มีผลต่อการพัฒนา อย่างน้อยต้องประกอบด้วย การวิเคราะห์ศักยภาพด้านเศรษฐกิจ, ด้านสังคม, ด้านทรัพยากรธรรมชาติและสิ่งแวดล้อม)	๑๐	
๒. การประเมินผลการนำแผนพัฒนาท้องถิ่นไปปฏิบัติในเชิงปริมาณ	๑) การควบคุมที่มีการใช้ตัวเลขต่างๆ เพื่อนำมาใช้วัดผลในเชิงปริมาณ เช่น การวัดจำนวนโครงการ กิจกรรม งานต่างๆ ก็คือผลผลิตนั่นเองว่าเป็นไปตามที่ตั้งเป้าหมายเอาไว้หรือไม่จำนวนที่ดำเนินการจริงตามที่ได้กำหนดไว้เท่าไร จำนวนที่ไม่สามารถดำเนินการได้มีจำนวนเท่าไร สามารถอธิบายได้ตามหลักประสิทธิภาพ (Efficiency) ของการพัฒนาท้องถิ่นตามอำนาจหน้าที่ที่กำหนดไว้ ๒) วิเคราะห์ผลกระทบ/สิ่งที่กระทบ (Impact) โครงการที่ดำเนินการในเชิงปริมาณ (Quantitative)	๑๐	

ประเด็นการพิจารณา	รายละเอียดหลักเกณฑ์	คะแนนเต็ม	คะแนนที่ได้
<p>๓. การประเมินผลการนำแผนพัฒนาท้องถิ่นไปปฏิบัติในเชิงคุณภาพ</p>	<p>๑) การประเมินประสิทธิผลของแผนพัฒนาในเชิงคุณภาพคือการนำเอาเทคนิคต่างๆ มาใช้เพื่อวัดว่าภารกิจ โครงการ กิจกรรม งานต่างๆ ที่ดำเนินการในพื้นที่นั้นๆ ตรงต่อความต้องการของประชาชนหรือไม่และเป็นไปตามอำนาจหน้าที่หรือไม่ ประชาชนพึงพอใจหรือไม่ สิ่งของ วัสดุ ครุภัณฑ์ การดำเนินการต่างๆ มีสภาพหรือลักษณะถูกต้อง ครบถ้วน สามารถใช้การได้ตามวัตถุประสงค์หรือไม่ ซึ่งเป็นไปตามหลักประสิทธิผล (Effectiveness) ผลการปฏิบัติราชการที่บรรลุวัตถุประสงค์และเป้าหมายของแผนการปฏิบัติราชการตามที่ได้รับงบประมาณดำเนินการ รวมถึงสามารถเทียบเคียงกับส่วนราชการหรือหน่วยงาน</p> <p>๒) วิเคราะห์ผลกระทบ/สิ่งที่กระทบ (Impact) โครงการที่ดำเนินการในเชิงคุณภาพ (Qualitative)</p>	๑๐	
<p>๔. แผนงานและยุทธศาสตร์การพัฒนา</p>	<p>๑) วิเคราะห์แผนงาน งาน ที่เกิดจากด้านต่างๆ มีความสอดคล้องกับยุทธศาสตร์ขององค์กรปกครองส่วนท้องถิ่นในมิติต่างๆ จนนำไปสู่การจัดทำโครงการพัฒนาท้องถิ่นโดยใช้ SWOT Analysis/Demand (Demand Analysis)/Global Demand/Trend หรือหลักการบูรณาการ (Integration) กับองค์กรปกครองส่วนท้องถิ่นที่มีพื้นที่ติดต่อกัน</p> <p>๒) วิเคราะห์แผนงาน งาน ที่เกิดจากด้านต่างๆ ที่สอดคล้องกับการแก้ไขปัญหาความยากจน หลักปรัชญา และหลักปรัชญาเศรษฐกิจพอเพียง และโดยเฉพาะเศรษฐกิจพอเพียงท้องถิ่น (ด้านการเกษตรและแหล่งน้ำ) (Local Sufficiency Economy Plan : LSEP)</p>	๑๐	
<p>๕. โครงการพัฒนา</p> <p>๕.๑ ความชัดเจนของชื่อโครงการ</p> <p>๕.๒ กำหนดวัตถุประสงค์สอดคล้องกับโครงการ</p> <p>๕.๓ เป้าหมาย (ผลผลิตของโครงการ) มีความชัดเจนนำไปสู่การตั้งงบประมาณได้ถูกต้อง</p> <p>๕.๔ โครงการมีความสอดคล้องกับแผนยุทธศาสตร์ ๒๐ ปี</p> <p>๕.๕ เป้าหมาย (ผลผลิตของโครงการ) มีความสอดคล้องกับแผนพัฒนาเศรษฐกิจ และสังคมแห่งชาติ</p> <p>๕.๖ โครงการ มีความสอดคล้องกับ Thailand ๔.๐</p>	<p>ควรประกอบด้วยข้อมูลดังนี้</p> <p>เป็นโครงการที่มีวัตถุประสงค์สนองต่อแผนยุทธศาสตร์การพัฒนาขององค์กรปกครองส่วนท้องถิ่นและดำเนินการเพื่อให้การพัฒนาบรรลุตามวิสัยทัศน์ขององค์กรปกครองส่วนท้องถิ่นที่กำหนดไว้ ชื่อโครงการมีความชัดเจน มุ่งไปเรื่องใดเรื่องหนึ่ง อ่านแล้วเข้าใจได้ว่าจะพัฒนาอะไรในอนาคต</p> <p>มีวัตถุประสงค์ชัดเจน (clear objective) โครงการต้องกำหนดวัตถุประสงค์สอดคล้องกับความเป็นมาของโครงการ สอดคล้องกับหลักการและเหตุผล วิธีการดำเนินงานต้องสอดคล้องกับวัตถุประสงค์ มีความเป็นไปได้ชัดเจน มีลักษณะเฉพาะเจาะจง</p> <p>สภาพที่อยากให้เกิดขึ้นในอนาคตเป็นทิศทางที่ต้องไปให้ถึงเป้าหมายต้องชัดเจน สามารถระบุจำนวนเท่าไร กลุ่มเป้าหมายคืออะไร มีผลผลิตอย่างไร กลุ่มเป้าหมาย พื้นที่ดำเนินงาน และระยะเวลาดำเนินงานอธิบายให้ชัดเจนว่าโครงการนี้จะทำที่ไหน เริ่มต้นในช่วงเวลาใดและจบลงเมื่อไร ใครคือกลุ่มเป้าหมายของโครงการ หากกลุ่มเป้าหมายมีหลายกลุ่ม ให้บอกชัดเจนไปว่าใครคือกลุ่มเป้าหมายหลัก ใครคือกลุ่มเป้าหมายรอง</p> <p>โครงการสอดคล้องกับ (๑) ความมั่นคง (๒) การสร้างความสามารถในการแข่งขัน (๓) การพัฒนาและเสริมสร้างศักยภาพคน (๔) การสร้างโอกาสความเสมอภาคและเท่าเทียมกันทางสังคม (๕) การสร้างการเติบโตบนคุณภาพชีวิตที่เป็นมิตรต่อสิ่งแวดล้อม (๖) การปรับสมดุลและพัฒนาระบบการบริหารจัดการภาครัฐ เพื่อให้เกิดความมั่นคง มั่งคั่ง ยั่งยืน</p>	๖๐ (๕)	
		(๕)	
		(๕)	

ประเด็นการพิจารณา	รายละเอียดหลักเกณฑ์	คะแนนเต็ม	คะแนนที่ได้
๕. โครงการพัฒนา (ต่อ)	<p>๑) การประเมินประสิทธิผลของแผนพัฒนาในเชิงคุณภาพคือการนำเอาเทคนิคต่างๆ มาใช้เพื่อวัดว่าภารกิจ โครงการ กิจกรรม งานต่างๆ ที่ดำเนินการในพื้นที่นั้นๆ ตรงต่อความต้องการของประชาชนหรือไม่และเป็นไปตามอำนาจหน้าที่หรือไม่ ประชาชนพึงพอใจหรือไม่ สิ่งของ วัสดุ ครุภัณฑ์ การดำเนินการต่างๆ มีสภาพหรือลักษณะถูกต้อง ครบถ้วน สามารถใช้การได้ตามวัตถุประสงค์หรือไม่ ซึ่งเป็นไปตามหลักประสิทธิผล (Effectiveness) ผลการปฏิบัติราชการที่บรรลุวัตถุประสงค์และเป้าหมายของแผนการปฏิบัติราชการตามที่ได้รับงบประมาณมา ดำเนินการ รวมถึงสามารถเทียบเคียงกับส่วนราชการหรือหน่วยงาน</p> <p>๒) วิเคราะห์ผลกระทบ/สิ่งที่กระทบ (Impact) โครงการที่ดำเนินการในเชิงคุณภาพ (Qualitative)</p>	(๕)	
	<p>โครงการมีความสอดคล้องกับแผนพัฒนาเศรษฐกิจและสังคมแห่งชาติ ฉบับที่ ๑๒ โดย (๑) ยึดหลักปรัชญาของเศรษฐกิจพอเพียง (๒) ยึดคนเป็นศูนย์กลางการพัฒนา (๓) ยึดวิสัยทัศน์ภายใต้ยุทธศาสตร์ชาติ ๒๐ ปี (๔) ยึดเป้าหมายอนาคตประเทศไทย ๒๕๗๙ (๕) ยึดหลักการนำไปสู่การปฏิบัติให้เกิดผลสัมฤทธิ์อย่างจริงจังใน ๕ ปีที่ต่อยอดไปสู่ผลสัมฤทธิ์ที่เป็นเป้าหมายระยะยาว ภายใต้แนวทางการพัฒนา (๑) การยกระดับศักยภาพการแข่งขันและการหลุดพ้นกับดักรายได้ปานกลางสู่รายได้สูง (๒) การพัฒนาศักยภาพคนตามช่วงวัยและการปฏิรูประบบเพื่อสร้างสังคมสูงวัยอย่างมีคุณภาพ (๓) การลดความเหลื่อมล้ำทางสังคม (๔) การรองรับการเชื่อมโยงภูมิภาคและความเป็นเมือง (๕) การสร้างความเจริญเติบโตทางเศรษฐกิจและสังคมอย่างเป็นมิตรกับสิ่งแวดล้อม (๖) การบริหารราชการแผ่นดินที่มีประสิทธิภาพ</p>	(๕)	
	<p>โครงการมีลักษณะหรือสอดคล้องกับการปรับเปลี่ยนโครงสร้างเศรษฐกิจไปสู่ Value-Based Economy หรือเศรษฐกิจที่ขับเคลื่อนด้วยนวัตกรรม ทำน้อย ได้มาก เช่น (๑) เปลี่ยนจากการผลิตสินค้า โภคภัณฑ์ไปสู่สินค้าเชิงนวัตกรรม (๒) เปลี่ยนจากการขับเคลื่อนประเทศด้วยภาคอุตสาหกรรม ไปสู่การขับเคลื่อนด้วยเทคโนโลยี ความคิดสร้างสรรค์และนวัตกรรม (๓) เปลี่ยนจากการเน้นภาคการผลิตสินค้า ไปสู่การเน้นภาคบริการมากขึ้น รวมถึงโครงการที่เติมเต็มด้วยวิทยาการ ความคิดสร้างสรรค์ นวัตกรรม วิทยาศาสตร์ เทคโนโลยี และการวิจัยและพัฒนาแล้วต่อยอดความได้เปรียบเชิงเปรียบเทียบ เช่น ด้านเกษตร เทคโนโลยีชีวภาพ สาธารณสุข วัฒนธรรม ฯลฯ</p>	(๕)	
๕. โครงการพัฒนา (ต่อ) ๕.๗ โครงการสอดคล้องกับยุทธศาสตร์จังหวัด	<p>โครงการพัฒนาท้องถิ่นมีความสอดคล้องกับห้วงระยะเวลาของแผนพัฒนาจังหวัดที่ได้กำหนดขึ้น เพื่อขับเคลื่อนการพัฒนาท้องถิ่นเสมือนหนึ่งการขับเคลื่อนการพัฒนาจังหวัด ซึ่งไม่สามารถแยกส่วนใดส่วนหนึ่งออกจากกันได้ นอกจากนี้โครงการพัฒนาท้องถิ่นต้องเป็นโครงการเชื่อมต่อหรือเดินทางไปด้วยกันกับยุทธศาสตร์จังหวัดที่ได้กำหนดขึ้นที่เป็นปัจจุบัน</p>	(๕)	
๕.๘ โครงการแก้ไขปัญหาความยากจน หรือ การเสริมสร้างให้ประเทศชาติมั่นคง มั่งคั่ง ยั่งยืน ภายใต้หลักปรัชชาารัฐ	<p>เป็นโครงการที่ดำเนินการภายใต้พื้นฐานความพอเพียงที่ประชาชนดำเนินการเอง หรือร่วมดำเนินการ เป็นโครงการต่อยอดและขยายได้เป็นโครงการที่ประชาชนต้องการเพื่อให้เกิดความยั่งยืน ซึ่งมีลักษณะที่จะให้ท้องถิ่นมีความมั่นคง มั่งคั่ง ยั่งยืน เป็นท้องถิ่นที่พัฒนาแล้ว ด้วยการพัฒนาตามปรัชญาเศรษฐกิจพอเพียง และเศรษฐกิจพอเพียงท้องถิ่น(ด้านการเกษตรและแหล่งน้ำ) (LSEP)</p>	(๕)	

ประเด็นการพิจารณา	รายละเอียดหลักเกณฑ์	คะแนนเต็ม	คะแนนที่ได้
๕. โครงการพัฒนา (ต่อ) ๕.๙ งบประมาณ มีความสอดคล้องกับเป้าหมาย (ผลผลิตของโครงการ)	งบประมาณโครงการพัฒนาจะต้องคำนึงถึงหลักสำคัญ ๕ ประการในการจัดทำโครงการได้แก่ (๑) ความประหยัด (Economy) (๒) ความมีประสิทธิภาพ (Efficiency) (๓) ความมีประสิทธิภาพ (Effectiveness) (๔) ความยุติธรรม (Equity) (๕) ความโปร่งใส (Transparency)	(๕)	
๕.๑๐ มีการประมาณการราคา ถูกต้องตามหลักวิธีการงบประมาณ	การประมาณการราคาเพื่อการพัฒนาต้องให้สอดคล้องกับโครงการ ถูกต้องตามหลักวิชาการทางช่าง หลักของราคากลาง ราคากลางท้องถิ่น มีความโปร่งใสในการกำหนดราคาและตรวจสอบได้ในเชิงประจักษ์ มีความคลาดเคลื่อนไม่มากกว่าหรือไม่ต่ำกว่าร้อยละห้าของการนำไปตั้งงบประมาณรายจ่ายในข้อบัญญัติ/เทศบัญญัติ เงินสะสม หรือ รายจ่ายพัฒนาที่ปรากฏในรูปแบบอื่นๆ	(๕)	
๕.๑๑ มีการกำหนดตัวชี้วัด (KPI) และสอดคล้องกับวัตถุประสงค์ และผลที่คาดว่าจะได้รับ	มีการกำหนดดัชนีชี้วัดผลงาน (Key Performance Indicator : KPI) ที่ สามารถวัดได้ (measurable) ใช้บอกประสิทธิผล (effectiveness) ใช้บอกประสิทธิภาพ (efficiency) ได้ เช่น การกำหนดความพึงพอใจ การกำหนดร้อยละ การกำหนดอันเกิดจากผลของวัตถุประสงค์ที่เกิดขึ้นที่สิ่งที่ได้รับ (การคาดการณ์ ค่าที่จะได้รับ)	(๕)	
๕.๑๒ ผลที่คาดว่าจะได้รับสอดคล้องกับวัตถุประสงค์	ผลที่ได้รับเป็นสิ่งที่เกิดขึ้นได้จริงจากการดำเนินการตามโครงการพัฒนา ซึ่งสอดคล้องกับวัตถุประสงค์ที่ตั้งไว้ การได้ผลหรือผลที่เกิดขึ้นจะต้องเท่ากับวัตถุประสงค์หรือมากกว่าวัตถุประสงค์ ซึ่งการเขียนวัตถุประสงค์ ควรคำนึงถึง (๑) ความเป็นไปได้และมีความเฉพาะเจาะจง ในการดำเนินงานตามโครงการ (๒) วัดและประเมินผลระดับของความสำเร็จได้ (๓) ระบุสิ่งที่ต้องการดำเนินงานอย่างชัดเจนและเฉพาะเจาะจงมากที่สุด และสามารถปฏิบัติได้ (๔) เป็นเหตุเป็นผล สอดคล้องกับความเป็นจริง (๕) ส่งผลต่อการบ่งบอกเวลาได้	(๕)	
รวมคะแนน		๑๐๐	

๗. การวัดผลในเชิงปริมาณและเชิงคุณภาพ

โดยใช้รูปแบบเชิงพรรณนา ซึ่งสามารถแสดงได้ทั้งการอธิบายเชิงสถิติ รูปภาพ กราฟ ข้อมูลต่าง ๆ จาก

๗.๑ ใช้แบบสำหรับการติดตามและประเมินผลเชิงปริมาณและเชิงคุณภาพ

โดยใช้แบบสำหรับการติดตามและประเมินผลเชิงปริมาณและคุณภาพ

- (๑) แบบตัวบ่งชี้การปฏิบัติงาน (Performance Indicators)
- (๒) แบบบัตรคะแนน (Scorecard Model) ของKaplan & Norton
- (๓) แบบมุ่งวัดผลสัมฤทธิ์ (Result Framework Model (RF))
- (๔) แบบเชิงเหตุผล (Logical Model)
- (๕) แบบวัดกระบวนการปฏิบัติงาน (Process Performance Measurement System (PPMS))
- (๖) แบบการประเมินโดยใช้วิธีการแก้ปัญหาหรือเรียนรู้จากปัญหาที่เกิดขึ้นหรือ Problem-Solving Method

- (๗) แบบการประเมินแบบมีส่วนร่วม (Participatory Methods)
- (๘) แบบการประเมินผลกระทบ (Impact Evaluation)
- (๙) แบบการประเมินความเสี่ยง (Risk Assessment Model)
- (๑๐) แบบการประเมินตนเอง (Self-assessment Model) และ
- (๑๑) แบบอื่น ๆ ที่องค์กรปกครองส่วนท้องถิ่นกำหนดขึ้น ทั้งนี้ต้องอยู่ภายใต้กรอบตามข้อ (๑)-(๑๐) หรือเป็นแบบผสมก็ได้

๗.๒ เชิงปริมาณ (Quantity) คุณภาพ (Quality) ผลที่ได้จริง ๆ คืออะไร ค่าใช้จ่าย (Cost) เวลา (Time) เป็นไปตามที่กำหนดไว้หรือไม่

๗.๓ ประชาชนได้ประโยชน์อย่างไรหรือราชการได้ประโยชน์อย่างไร

๗.๔ วัดผลนั้นได้จริงหรือไม่ หรือวัดได้เท่าไร (Key Performance Indicators : KPIs)

๗.๕ ผลกระทบ (Impact)



ส่วนที่ ๕
ภาคผนวก



ประกาศองค์การบริหารส่วนตำบลหนองบัว
เรื่อง ประกาศใช้แผนพัฒนาท้องถิ่น พ.ศ.๒๕๖๑-๒๕๖๕

ด้วยพระราชบัญญัติกำหนดแผนและขั้นตอนการกระจายอำนาจให้แก่องค์กรปกครองส่วนท้องถิ่น พ.ศ.๒๕๔๒ มาตรา ๑๖ และมาตรา ๑๗ บัญญัติให้องค์การบริหารส่วนตำบล มีอำนาจหน้าที่ในการจัดทำแผนพัฒนาท้องถิ่นของตนเอง ภายใต้การกำกับตรวจสอบ ดูแล ของหน่วยงานรัฐ และผ่านการมีส่วนร่วมของประชาชน และระเบียบของกระทรวงมหาดไทย ว่าด้วยการจัดทำแผนพัฒนาขององค์กรปกครองส่วนท้องถิ่น (ฉบับที่ ๓) พ.ศ. ๒๕๖๑ กำหนดว่า “แผนพัฒนาท้องถิ่น” หมายความว่า แผนพัฒนาท้องถิ่นขององค์กรปกครองส่วนท้องถิ่น โดยให้ความหมายของแผนพัฒนาท้องถิ่น ไว้ดังนี้ “แผนพัฒนาท้องถิ่น” หมายความว่า แผนพัฒนาขององค์กรปกครองส่วนท้องถิ่น ที่กำหนดวิสัยทัศน์ ประเด็นยุทธศาสตร์ เป้าประสงค์ ตัวชี้วัด ค่าเป้าหมาย และกลยุทธ์ โดยสอดคล้องกับแผนพัฒนาจังหวัด ยุทธศาสตร์การพัฒนาขององค์กรปกครองส่วนท้องถิ่นในเขตจังหวัด แผนพัฒนาอำเภอ แผนพัฒนาตำบล แผนพัฒนาหมู่บ้านหรือแผนชุมชน อันมีลักษณะเป็นการกำหนดรายละเอียดแผนงานโครงการพัฒนา ที่จัดทำขึ้นสำหรับปีงบประมาณแต่ละปี ซึ่งมีความต่อเนื่องและเป็นแผนก้าวหน้าและให้หมายความรวมถึงการเพิ่มเติมหรือเปลี่ยนแปลงแผนพัฒนาท้องถิ่น

องค์การบริหารส่วนตำบลหนองบัว ได้เล็งเห็นความจำเป็นและความสำคัญเกี่ยวกับการจัดทำแผนพัฒนาท้องถิ่น จึงจัดทำและทบทวนแผนพัฒนาท้องถิ่น(พ.ศ.๒๕๖๑-๒๕๖๕) ขึ้น ซึ่งถือปฏิบัติตามระเบียบกระทรวงมหาดไทย ว่าด้วยการจัดทำแผนพัฒนาขององค์กรปกครองส่วนท้องถิ่น (ฉบับที่ ๒) พ.ศ.๒๕๕๙ ข้อ ๑๗ โดยผ่านกระบวนการจัดทำประชาคมท้องถิ่น และสอดคล้องกับแผนพัฒนาจังหวัด ยุทธศาสตร์การพัฒนาขององค์กรปกครองส่วนท้องถิ่นในเขตจังหวัด แผนพัฒนาอำเภอ แผนพัฒนาตำบล แผนพัฒนาหมู่บ้านหรือแผนชุมชน อันมีลักษณะเป็นการกำหนดรายละเอียดแผนงานโครงการพัฒนาที่จัดทำขึ้นสำหรับปีงบประมาณแต่ละปี ซึ่งมีความต่อเนื่องและเป็นแผนก้าวหน้า องค์การบริหารส่วนตำบลหนองบัว หวังเป็นอย่างยิ่งว่าแผนพัฒนาท้องถิ่น (พ.ศ.๒๕๖๑-๒๕๖๕) ฉบับนี้ จะได้ใช้เป็นแนวทางการจัดทำงบประมาณประจำปี และตอบสนองความต้องการของประชาชนในเขตองค์การบริหารส่วนตำบลหนองบัวได้อย่างมีประสิทธิภาพต่อไป

จึงประกาศให้ทราบโดยทั่วไป

ประกาศ ณ วันที่ ๑๔ เดือน มิถุนายน พ.ศ.๒๕๖๒

(นายไมตรี ฤทธิมหา)

นายกองค์การบริหารส่วนตำบลหนองบัว